

ရန်ကုန်တက္ကသိုလ်

မဟာဝိဇ္ဇာ (မန္တဿဗေဒ) ဘွဲ့အတွက် တင်သွင်းသောကျမ်း

မြစ်ကြီးနားမြို့၊ တပ်ကုန်းကျေးရွာအုပ်စု
အင်ဂျင်နီယာကျေးရွာနေ ဂျိန်ဖော့တိုင်းရင်းသားတို့၏
လူမှုရေးဝဲ့စည်းပုံ

ကျမ်းတင်သွင်းသူ - မခင်ဌေးဌေး

သ - ၃

(၁၉၉၃ - ၁၉၉၅)

မန္တဿဗေဒ

မြစ်ကြီးနားမြို့၊ တပ်ကုန်းကျေးရွာအုပ်စု၊ အင်ဂျန်ဒုံ ကျေးရွာနေ

ဂျိန်ဖော့တိုင်းရင်းသားတို့၏ လူမှုရေး ဖွဲ့စည်းပုံ

ပြုစုသူ

မခင် ဌေး ဌေး

သ - ၃

(၁၉၉၃-၁၉၉၅)

မနုဿဗေဒ

ရန်ကုန်တက္ကသိုလ်။

ကျေးဇူးတင်လွှာ

ကျမ မခင်ဌေးဌေး ပြုစုခဲ့သည့် ``အင်ဂျန်နီ ကျေးဇူးတင်
နေ့ရက် ဖေဖော်ဝါရီလ ၁၄ ရက် သား ထိုက်လူမျိုးရေး ဖွဲ့စည်း ပုံ ``အမည်ရှိမဟာ
ဝိဇ္ဇာကျမ်း ဝါဒဆရာကြီး ဖြစ် မြောက် ရေး အတွက် ခေါင်း စဉ်နှင်မတော်က
ထိုရမှတ်တမ်း ဖြစ် ပေး သော ရန်ကုန်တက္ကသိုလ်မနုဿဗေဒဌာနမှဌာနမှူး
ဆရာမကြီး ဒေါ်တင်ရီအား လည်း ကောင်း ၊ ရေး သား တင်သွင်း သော
ကျမ်း ထိုစိတ်၌ လက်၌ရှိသော ဆေး စိတ်စိစစ်တည်း ဖြစ် ပေး သော ကျမ်း ကြီး
ဤသို့မနုဿဗေဒဌာနမှူး (အငြိမ်း ဝေး) ဆရာမကြီး ဒေါ်တင်ရီအား
လည်း ကောင်း ၊ တွဲဖက်ကျမ်း ကြီး ဤသို့မနုဿဗေဒဌာနမှူး (အငြိမ်းဝေး)
ဆရာမကြီး ဒေါ်နုနုအား လည်း ကောင်း ၊ ပြင်ပဝေခံအဆင်ပြေပညာ
ဦး စီး ဌာနမှူးကြီး ရေး မှူး (အငြိမ်း ဝေး) ဆရာမကြီး ဒေါ်စိန်စိန်
အား လည်း ကောင်း ၊ ဤကျမ်း ဝါဒဆရာကြီး ကောင်း မွန်ပြည်စုံသည်ထက်ပြည်
စုံ အောင်အကြံ ပေး ကူညီ သော ရန်ကုန်တက္ကသိုလ် (ရှင် နယ် မြေ) မနုဿဗေဒ
ဌာနမှဌာနမှူး ဆရာမကြီး ဦး ကျော်ဟန်အား လည်း ကောင်း အထူး ကျေး
ဇူးတင်ရှိပါကြောင်း ရေး သား ဖော်ပြမှတ်တမ်း ပြုအပ်ပါသည်။

ထပ်မံ၍ ဤကျမ်း ကြီး အတွက်အဓိကလိုအပ် သော အချက်အလက်များ
စွာ ထိုစိတ်၌လက်၌ရှိသော ချိန် ပေါင်း များ စွာ အကုန်ခံ၍ ရှင်း ပြ ပေး ခဲ့ကြ
သော အင်ဂျန်နီ ကျေးဇူးတင် နှစ်ခြင်း အသင်း တော်မှသင်း အုပ်ဆရာမကြီး
ဦး ဂျာလီအား လည်း ကောင်း ၊ အငြိမ်း ဝေး သင်း အုပ်ဆရာမကြီး -
ဦး ပေါ်ဆင်အား လည်း ကောင်း ၊ ဦး မိထုံလ (အငြိမ်း ဝေး ၊ ဝေးလွှေ
မန် နေရာ) (၁၀-၁၀-၉၅ ကွယ်လွန်) အား လည်း ကောင်း ၊ အငြိမ်း
ဝေး ဖြန့်ပတ်သော ရေး မှူး ဆရာမကြီး ဦး မရန် ဖော် တောင်အား လည်း
ကောင်း ၊ အာရ်-စီ-အမ်အသင်း တော်နှင်ပတ်သက်၍ စိတ်၌ရှိသော လက်၌ရှိသော
လင်း ဖြေကြား ပေး ခဲ့သည့်အာရ်-စီ-အမ်အသင်း တော်သင်း အုပ်ဆရာမကြီး
ဦး ဒွန်ဖြာ တောင်အား လည်း ကောင်း ၊ အာရ်-စီ-အမ်အသင်း မြားခြင်း

နှစ်ပတ်သက်၍ အသေးစိတ်ကူညီ ဖြေကြား ပေး ခဲ့သော အာဂ်-စီ-အမ်အ
ဆင်း တော်မှ ကို ပေါက်လူအား လည်း ကောင်း ၊ ကျေးဇူးတင်စွာ စိတ်ပုံ
များ လိုက်လံ လိုက်ကူး ရာတွင် အကူအညီ ပေး လိုက်ကူး ကုသ သော ဂျိန် ဖေ ၃
စတုရိယိုအဆို တော်ကို ထွက်လီအား လည်း ကောင်း ၊ တောင် ပေါ် ဒေသမှ
ဂျိန် ဖေ ၃ များ နှစ်ပတ်သက်၍ ဂျိန် ဖေ ၃ တောင် ပေါ် ဒေသ များ စွာတွင်
အမှုထမ်း ခဲ့ဖူး ၍ နှစ်ဝယ်ကုမ်း ဝှ သော ကုမ္ပဏီ ဖခင် ဦး ဖုန်း မြင့်အား ၊
လည်း ကောင်း အထူး ကျေးဇူး တင်ပါ ဤတိုင်း မှတ်တမ်း ပြု ဖော်ပြအပ်
ပါသည်။

၄၄၆ အပြင်၍ ကုမ်း ကြီး အတွက် လိုအပ် သော စာရင်း ဇယား
များ နှစ်တွင် ဆင်း ရာတွင် တက်ကြွစွာ လိုက်လံ ပို့ ဆောင်ကူညီ ပေး သော
အင်ဂျင်နီယာ ကျေးဇူး ဝှ မှ ကျေးဇူး ဝှ ဦး ပေါ်ဆင်အား လည်း ကောင်း
အခြား ကျေးဇူး ဝှ ကြီး များ ဖြစ်၍ သော ဦး ဆွမ်လွတ်ဂမ်၊ ဦးခင်ကျော်
ဂမ်၊ ဦး မရန်တူး လွင်နှစ်အခြား ဝှ သော ဝှ သော များ အား လည်း
ကောင်း ၊ ၍ ကုမ်း ပြုစု ဦးကလ (၁၉၉၃ - ၁၉၉၅) တ ဂျောက်လုံး မိမိ
အား နေထိုင်ခွင့် ပြုခဲ့ သော ၂၇ (ဘီ) ၊ အင်းစိန်လမ်း တော်ဒါဆောင်
ပိုင်ရှင် ဦး ခင်တိုး ၊ ဒေါ်အေး ချီ နှစ်မိသားစု အား လည်း ကောင်း
၍ ကုမ်း ကြီး လိုက်နာ ရေး အတွက် တတ်အား သ ဝှ ပါဝင်ကူညီ ခဲ့ သော မနုဿ
ဗေဒ ဝှ နှစ်မှ ဆရာမ ဒေါ်မြမြခင်အား လည်း ကောင်း ၊ မိမိ နေထိုင်
သော တော်ဒါဆောင် မှ ဝှ မငယ်သင်း သင်း နှစ်ဂိုင်း ဂိုင်း အား လည်း
ကောင်း အထူး ကျေးဇူး တင်ရှိ ဤတိုင်း မှတ်တမ်း ပြုအပ်ပါသည်။

အထူး သဖြင့် ရတနာသုံး ပါး နှစ်တကွ အနန္တဂိုဏ်း ဝင်ဆရာသင်
အား လုံး နှစ်၍ ပညာ ရပ် များ ကို သင်ကြား နိုင် အောင်မြင်စွာ ကျေးဇူး
ပံ့ပိုး ပေး ဤ သော အနန္တဂိုဏ်း ဝင်အဖွဲ့ - ဦး ဖုန်း မြင့်နှစ်အမိ ဒေါ်နီနီ
တို့အား ဂြိုဟ်ဂြိုဟ်ဝှ ဝှ ကျေးဇူး တင်ရှိပါ ဤတိုင်း ရေးသား ဖော်ပြမှတ်
တမ်း ပြုအပ်ပါသည်။

မြစ်ကြီး နား ဖြို၊ တစ်ကုန်း ကျေး ဂူအုတ်စု၊ အင်ဂုန်ခုံ ကျေး ဂူ
 နေဂျီန် ဖေဒုတိုင် ရင်း သား တို့၏လူမှု ရေးဖွဲ့စဉ်းပုံ

၈၁ မျက်နှာ

နိဒါန်း

၁

အခန်း ၁။

(က) လူမျိုး စု၏ နောက်ခံသမိုင်း	၈
(၁) ဂျီနီ ဖေဒုလူမျိုး ပေါ် ပေါက်လာပုံ	၁၂
(၂) အင်ဂုန်ခုံ ကျေး ဂူ၏သမိုင်း ရှေးဘဝ	၂၁
(၃) လူမျိုး စုအမည်	၂၃
(၄) ဘာသာစကား	၂၅
(ခ) နေထိုင်ရသော ဒေသ၏ ပထဝီအနေအထား	၂၈
(၁) နယ်နိမိတ်၊ တည်နေရာ၊ အကျယ်အဝန်း၊ နှင့်လူဦးရေ	၂၈
(၂) မြေမျက်နှာပြင်	၂၉
(၃) ရာသီဥတု	၃၂
(၄) သဘာဝ ပေါက်ပင်	၃၃
(၅) သယံဇာတပစ္စည်း များ	၃၃
(၆) လမ်း၊ ပန်း၊ ဆက်သွယ်ရေး	၃၄
(ဂ) ဂူဝံ့ပိုင်း နှင့်ဝတ်စား ဆင်ယင်ပုံ	၃၄
(၁) ဂူဝံ့ပိုင်း	၃၄
(၂) ဝတ်စား ဆင်ယင်ပုံ	၃၆
(၃) စားသောက်ပုံ	၄၀

အခန်း ၂။

လူမှုရေး

၄၃

(က) မိသားစုဖွဲ့စည်း နေထိုင်ပုံ	၄၃
(ခ) ဆွေမျိုး ကော်စပ်ပုံစံနစ်များ	၄၇
(ဂ) ခိုအိမ်တည်ဆောက်ပုံ	၅၅

(ဆ) အဝတ်စုံ ဖော် ရေး ချက်ခြင်း	၆၇
(၁) အပျိုလူပျိုအား	၆၈
(၂) လက်ထပ်ထိမ်း မြား ခြင်း	၁၀၀
(၃) အိမ် ဆောင်ရွက်အား	၁၃၆
(၄) အားပေး ပြတ်စဲခြင်း	၁၃၈
(၅) ပဋိသန္ဓေတည်ခြင်း နှင့်ပိုး ဖွား ခြင်း	၁၄၂
(ဆ) ကင်ပွန်း တပ်ခြင်း	၁၄၅
(ဇ) စာလေး သူငယ်အား	၁၅၅
(ဈ) ကုန်း မာ ရေး	၁၅၈
(ည) ဆေးဆိုး ခြင်း	၁၆၃

အခန်း ၃။

စီး မှား ရေး ၁၉၄

(က) စိုက်ပျိုး ရေး လုပ်ငန်း	၁၉၅
(ခ) မွေး ဖွား ရေး လုပ်ငန်း	၂၀၄
(ဂ) အမဲလိုက်၊ ငါး ဖမ်း ခြင်း လုပ်ငန်း	၂၀၆
(ဆ) မြေ အောက်သယ်ဖာတပစ္စည်း တူး ဖော် ရေး လုပ်ငန်း	၂၀၉
(ဇ) သစ် တောထွက်ပစ္စည်း မှား ရှာ ဖွေထုတ်လုပ် ရေး လုပ်ငန်း	၂၁၁
(ဈ) အိမ်တွင်း မှုလုပ်ငန်း	၂၁၃
(ည) ရေခဲသေတ္တာ ဖောက်ကား မှုလုပ်ငန်း	၂၂၁

အခန်း ၄။

အတွေး အခေါ် နှင့် ဂုဏ် ဖော် မှား ၂၃၀

(က) ယုံကြည်စိတ်ချ အား	၂၃၀
(၁) နတ်အမျိုး မျိုး	၂၃၁
(၂) နတ်ဆရာများ	၂၄၃

(၃) ကိုး ကွယ်ပူ ဇော်ပသ မှုများ	၂၅၂
(၄) အတိတ် န ဖိတ် ကောက်ယူခြင်း များ	၂၅၈
(၅) အ ဆောင်လက်ဖွဲ့များ နှင့် မှော်ပညာ	၂၆၀
(၆) ခရစ်ယာန်ဘာသာကိုယုံကြည်သက်ဝင်လာခြင်း	၂၆၁
(ခ) စာ ပေ၊ ကံတနှင့်အကအခုန်	၂၇၂
(ဂ) ရိုး ဂါဇွဲ ဖော်များ	၂၈၈
(ဃ) ရိုး ဂါအနုပညာလက်ဂါများ	၃၀၆

အခန်း ၅။

အုပ်ချုပ်ရေး ၊ တရား စီရင် ရေးနှင့်ရိုးဂါဇွဲပဒေများ	၃၀၇
(က) အုပ်ချုပ်ပုံစံနစ်	၃၀၇
(၁) ဂွမ် ရောင်ဂွမ်စအုပ်ချုပ် ရေး စနစ်	၃၀၈
(၂) ဂွမ်ဆာအုပ်ချုပ် ရေး စနစ်	၃၀၉
(၃) ဂွမ် လောင်အုပ်ချုပ် ရေး စနစ်	၃၁၂
(၄) ဂွမ်စနစ်အုပ်ချုပ် ရေး စနစ်	၃၁၂
(ခ) ရိုး ဂါဇွဲပဒေများ	၃၁၆
(ဂ) တရား စီရင် ရေး	၃၃၁
(ဃ) ဖွံ့ဖြိုး ရေး လုပ်ငန်း များ	၃၃၃

နိဂုံး

အ ဣ ဣသုံး သတ်ချက်	၃၃၅
နောက်ဆက်တွဲ	၃၄၃
(က) ဖွဲ့စည်း ကိုး ကား ဆာစာအုပ်များ	၃၄၃
(ခ) ဣသုံး ပေး ဖြန့် ခဲ့သူများ	၃၄၃

မနုဿ ဗေဒဘာသာ ဂုဏ်သတ္တိလူ၏ ခန္ဓာကိုယ်အ နေအထား၊ နှလုံး၊
 ကိုယ်တို့ နေထိုင်ပုံအလုံး စုံကို လေ့လာ သော ပညာ ဂုဏ်ဖြစ်သည်။ ထိုသို့ လေ့လာ ဂုဏ်
 တွင်သင်္ဂြိုင်း မတင်မီ ရှေး ခေတ်မှ ကျောက်ဖြစ်ရုပ်ကြွင်း^၁ ဖြစ်ကျန်ခဲ့ သောသူ
 သား များ မှာယခု ခေတ်လူတို့အ ကြောင်း ထိခံလင်စွာ လေ့လာသည်။

လူဦး နွယ်များ ကိုသိပ္ပံပညာအမြင် စစ်စစ်ဖြင့်ဆန်း စစ်ကြည့်ပါ
 ကတစ်မျိုးတစ်စားတည်း သောအ နွယ်မှဆင်း သက်လာသည့်အဆင့်တူ သော ဦး ဦး
 အဖြစ်ကွဲပြား နေသည့်အစုအဖွဲ့များ ဖြစ်သည်။ လူဦး နွယ်များ အဆင့်ဆင့် ဖြစ်
 ပေါ်လာ ပုံနှင့် ခန္ဓာကိုယ်တည် ဆောက်ပုံတို့ကို မနုဿ ဗေဒ ပညာ ဂုဏ်ဖြင့်ဆန်းစစ်
 ကြည့်ပါက မည်သည့်လူဦး နွယ်က ခန္ဓာကိုယ်ဖြစ် ပေါ် မှအဆင့်အတန်း မြင့်သည်။ သို့
 မဟုတ် နှိမ့်သည်တူ၍ မရှိ ပေ။ လူဦး နွယ်အား လုံး ဆင့်ကဲဖြစ် စဉ်လမ်း စဉ်အတိုင်း
 တ ဖြေး ဖြေး တ ရွေ့ ရွေ့ ပြောင်း လဲတိုး တက်လာခြင်း ဖြစ်သည်။ ခန္ဓာကိုယ် အ
 ဆောက်အအုံ ခွဲတမ်း တခြား ဖြစ် သောလူထူး ခြား ချက်များ တွင်အတူတူဖြစ်သည်
 သာ မကများ စွာ သောအငယ်ဆုံး အချက်အလက်များ တွင်လည်း အတူတူပင် ဖြစ်
 သည်။ မူလအရင်း အမြစ်အခြေခံအား ဖြင့်အား လုံး တူညီကြသည်။

မနုဿ ဗေဒအမြင်အရလူသည်ကြိယလုပ်ကိုင်တတ်သည့်အသိဥာဏ်စွမ်း
 အား အရှိဆုံး သောသတ္တဝါဖြစ်သည်။ ထို့ကြောင့် သတ္တလောကကြီး^၂ တွင်လူသည်
 စွမ်း ရည်အင်အား အရှိဆုံး ၊ အသုံး အဝင်ဆုံး ၊ အမွန်မြတ်ဆုံး နှင့်ပဓာနအကျ
 ဆုံး ဖြစ် ပေသည်။ ဤသို့ဖြစ်ရခြင်း မှာလူသည်အခြား သတ္တဝါများ ထက်ပိုမိုထူး ဖွါ
 စွမ်း ဆောင်နိုင် သောဦး နောက်ရှိသကဲ့သို့ကိုယ်အင်္ဂါများ ကလည်း ထူး ခြားသော
 အပြုအမူများ ကိုတီထွင်ပြုလုပ် နိုင်ခြင်း ကြောင့်ဖြစ်သည်။

ရုပ်ပိုင်း မနုဿ ဗေဒ^၃ အရလူသည်သတ္တ လောကကြီး တွင်အခြား

၁။ Fossil remains

၂။ sub- species

၃။ Animal Kingdom

၄။ Physical Anthropology

သက်ရှိများ နှင့်အတူသက်ရှိတို့၏ ဆင့်ကဲဖြစ်စဉ်^၁ လမ်း ဧြောင်း အတိုင်း သဘာဝ
ပတ်ဝန်းကျင်နှင့်လိုက် လျော့ညီ လျော့အောင်ကြိုးစား ဂုန်းကန် နေထိုင်လာခဲ့ခြင်း
ဖြစ်ပြီး ခြားစွာစွမ်းဆောင်နိုင်သောကိုယ်အင်္ဂါများ ဖြစ်ပေါ်ပေါ်ပေါ်နိုင်လာကြ
သည်။ လူတို့တွင်သဘာဝပတ်ဝန်းကျင်နှင့်လိုက် လျော့ညီ လျော့အောင်ပြုပြင်ဖန်တီးနိုင်
သည့်ကိုယ်ခံအနေအထား သည်အခြား သတ္တဝါများထက်ပို၍ရှိနေသည်။ ထူးဆန်းပြီး
မားသောဦးနှောက်နှင့်အသိဥာဏ်စွမ်းအား ပို၍ရှိသည်။ မိမိ၏ခြေထောက်
ပေါ်တွင်ကိုယ်ခန္ဓာကိုတည်မတ်နိုင်ခြင်းဖြင့် ဂုဏ်တည်နေနိုင်သည်။ သေးငယ်
သောအရသာမှစ၍အရသာဝတ္ထုများကိုမြဲမြံစွာဆုတ်နိုင်သော လက်ဝိုက်ရောက်ရှိ
အသုံးပြုနိုင်ရန်လက်မနှင့်အခြား လက်ချောင်းများ မျက်နှာချင်း ခိုင်ခံ့စွာ
ညှိအနေအထား တွင်ရှိနေသည်။

လူတို့၏အပြုအမူကိုယဉ်ကျေးမှုသဘာဝများ အရသန်းစစ်သော်
လူသည်ထူးခြားသောယဉ်ကျေးမှုကိုထွင်နိုင်သူပိုင်ဆိုင်သူ၊ ပြန့်ပွားအင်လက်
ဆင့်တမ်းနိုင်သူဖြစ်သည်။ လူတို့၏စွမ်းဆောင်မှု ဧြောင်းသောနေ့မျက်မှောက်
ခေတ်အဆင့်အတိုင်းရောက်ရှိလာခဲ့ခြင်း ဖြစ်သည်။ ဤသို့ရောက်ရှိလာရန် ကျောက်
ခေတ်၊ ဧြောင်းခေတ်၊ သံခေတ်၊ အနုမြူခေတ်သို့အဆင့်ဆင့်ဖြစ် ကျော်တိုးတက်လာခဲ့
သည်။

ရှေးအကျဆုံးခေတ်မှယခုအချိန်အထိဆင့်ကဲဖြစ်စဉ်လမ်းစဉ် အ
တိုင်း ဖြစ်ပေါ်ပြောင်းလဲလာသောလူတို့၏ခန္ဓာကိုယ်အဧြောင်း နှင့်တကွအဆင့်
ဆင့်တိုးတက်ထွန်းကားလာသောယဉ်ကျေးမှုအဖွဲ့အစည်းတို့၏အဧြောင်းကိုခိုင်လုံ
သောအထောက်အထားများ ဂုဏ်တည်လေ့လာကြသည်။ မနုဿဗေဒဘာသာရပ်
၏တစိတ်တဒေသဖြစ်သော လူအဖွဲ့စုနှိုင်းယဉ်ပညာ^၂ ဘာသာရပ်သည် ယခု
ခေတ်အသက်ရှင်လက်ရှိသောလူအဖွဲ့အစည်းတို့၏ နေထိုင်လုပ်ကိုင်ပုံအဧြောင်းများ
ကိုလေ့လာသောပညာဖြစ်သည်။ လူအဖွဲ့အစည်းစုတစုစီအဧြောင်းကို မွေးဖွားသည့်
မှစ၍ သည်အထိဖြစ်ပျက်သမျှအလုံးစုံကိုသေချာစွာလေ့လာကြခြင်း ဖြစ်သည်။

ပြည်ထောင်စုမြန်မာနိုင်ငံသည်တိုင်းရင်းသားလူအဖွဲ့ပေါင်း
များစွာရရှိပေါင်းနေထိုင်သော နိုင်ငံတစ်နိုင်ငံဖြစ်သည်။ မူနီဂိုဏ်း^၃ အဖွဲ့

၁။ Evolution

၂။ Ethno

၃။ Mongoloid

နွယ်မှဆင်း သက် ပေါက်ပွား လာ သောပြည် ထောင်စုဖွား တိုင်း ရင်း သား အီး လုံး သည်ပင်ရင်း ဒေသဖြစ် သော မွန်ဂိုကုန်း မြင့်မှ (၁) မွန်ခမာအုပ်စု (၂) တိဗက်-မြန်မာအုပ်စု (၃) တိုင်း -တရုတ် အုပ်စုတစ်လူမျိုး အုပ်စုသုံး စုခွဲ ပြီး မြန်မာ နိုင်ငံအတွင်း ဝင် ရောက်လာ ခဲ့ကြကာလွန်ခဲ့ သော နှစ် ပေါင်း များ စွဲ မှအတုတက နေထိုင် ခဲ့ကြသည်။

တိဗက်-မြန်မာအုပ်စုဝင်ကချင်တိုင်း ရင်း သား တို့ သည်ယခု အခါပြည် ထောင်စုမြန်မာ နိုင်ငံအတွင်း ဂျီတခု သောပြည်နယ်ကြီး ဖြစ်သောကချင် ပြည်နယ်အနှံ့အပြား တွင်သာမကအခြား သော ဒေသများ တွင်ပါအခြား မြန်မာ တိုင်း ရင်း သား တို့နှင့်အေး အတူပူအမျှ နေထိုင်လျက်ရှိသည်ကို တွေ့ရသည်။ က ချင် တိုင်း ရင်း သား တို့တွင်ယဉ်ကျေး မှုလေ့ထုံး စံအား လုံး နီး ပါး တူညီပြီး ဘာသာ စကား ကွဲပြား သောဂိုဏ်း ဖော့၊ လော်ဝေင် ခေင်မဂူ၊ ရဝမ်၊ လာချိတ်ခေါ် လဂီ၊ အဇီး ခေင်တိုင်ဝါး နှင့်လီဆူး လူမျိုး တို့တိုင်း ရင်း သား မျိုး နွယ်စု ငယ် (၆) မျိုး ကို တွေ့ရသည်။ ၎င်း တို့တွင်ဂိုဏ်း ဖော့ဘာသာစကား သည်ကချင်ပြည်နယ် တွင်လူသုံး များ သောဘာသာစကား ဖြစ်သည်။

လူမှုရေး ပညာရှင် အရစ္စတိုတယ် ^၁ မိန့်ဆိုခဲ့သည်။ လူ သည် ပေါင်း သင်း ဆက်ဆံ ရေး ကို တတ်သိနား လည် သောသတ္တဝါဖြစ်သည်။ ^၂ ဆိုသည်။ အတိုင်း ကချင်တိုင်း ရင်း သား အသီး သီး တို့သည်မိမိတို့လူမျိုး အုပ်စုငယ်က လေး များ ဖြင့်မိမိတို့ ရာယဉ်ကျေး မှုလေ့ထုံး စံများ ကိုထိန်း သိမ်း ကာ လူမှုရေး အ ဆောက်အအုံ ^၃ တခု အောက်တွင် အေး ချမ်း စွာ နေထိုင်လျက်ရှိကြသည်။ တိုင်း ရင်း သား လူမျိုး အုပ်စုအသီး သီး သည်မိမိတို့အဖွဲ့အစည်း တည်တံ့ခိုင်မြဲ ရေး အတွက်လူ မှု ရေး ၊ စီး ပွား ရေး ၊ အုပ်ချုပ် ရေး စသည့်ကဏ္ဍအသီး သီး တို့တွင်ပါဝင် ကာ မိမိတို့နှင့်သက်ဆိုင် သောလူမှုရေး လုပ်ငန်း ဆောင်တာအသီး သီး တို့ကို ဆောင်ရွက် နေကြသည်။ ။ ဤသို့လုပ်ငန်း ဆောင်တာ များ ကိုစနစ်တကျညီညွတ်စွာ ဆောင် ရွက် ခြင်း ကြောင့်လူမှုရေး အ ဆောက်အအုံသည် ပေင် ပေါက်လာ ရပြီး တည်တံ့ခိုင်မြဲမှုရှိ နေသည်။ လူမှုရေး အ ဆောက်အအုံသည်တိကျပြတ်သား စွာ ချမှတ်ထား သည့်အခြေခံ

၁။ Aristotle

၂။ Man is a social animal

၃။ Social Structure

မူများ ပေၤတူငီအ ခြေခံ၍ ဖွဲ့စည်း ထား ခြင်း ဖြစ်သည်။ ယင်း အ ခြေခံ မူများ မှာ (၁) လိင် (ဖို၊ မ) အား ဖြင့်အုပ်စု ဖွဲ့ခြင်း^၁ (၂) အသက်အား ဖြင့်အုပ်စု ဖွဲ့ခြင်း^၂ (၃) နေရာ ဒေသအလိုက်အုပ်စု ဖွဲ့ခြင်း^၃ (၄) အလုပ်အကိုင်အလိုက် အုပ်စု ဖွဲ့ခြင်း^၄ (၅) လူမှုရေး အဆင့်အတန်း အလွှာ နှင့် ဇာတိ စနစ်အား ဖြင့် အုပ်စု ဖွဲ့ခြင်း^၅ တို့ဖြစ်သည်။

တိုင်း ရင်း သား လူမျိုး များ သည် နေထိုင်ရာ ဒေသ၊ ကာသ ဝ စကား၊ လူမျိုး များ ကွဲပြား သကဲ့သို့ မိမိတို့လူမျိုး အတွင်း ဖြစ် ပေၤ သော လူမှု ရေး ပြဿနာများ^၆ ၊ အရေး အခင်း များ ၊ အခြေခံသ ဘာတရား များ သည်လည်း ကွဲပြား ဖြစ် ပေသည်။ ၏ဦး နှင့်၏ဦး ပေါင်း သင်း ဆက်ဆံကြရန်၊ တစ် ဦး နှင့်တစ်ဦး ဂိုင်း ပင်း ကူညီကြရန်၊ ကိုယ်ကျင့်တရား များ ပြည့်ဝစွာကျင့် ဖြစ် နေထိုင်ကြရန်၊ ပြဿနာ ရပ်များ ကိုစု ပေါင်း ဖြေရှင်း ကြရန်၊ အမျိုး သားယဉ် ရေး မှုအ မေ့အ နှစ်များ ကိုထိန်း သိမ်း ကာကွယ်ကာ မိမိအမျိုး သား ယဉ် ရေးမှု နှင့် လျော်ညီသည့်ယဉ် ရေး မှုအသစ်များ ကိုပွား ဆက်ဖန်တီး ကြရန်မှတိုင်းရင်း သား လူမျိုး တိုင်း ၏တာဝန်ဖြစ်သည်။ သို့မှသာသာယာချမ်း မြေ သောမိသားစု အဖွဲ့အစည်း များ ၊ လူမှုရေး အဖွဲ့အစည်း များ တည်ဆောက်နိုင်၍ပြီး ပွား တိုး တက် သော နိုင်ငံ ဘေးကြီး ကိုထူ ထောင် နိုင်ကြ ပေမည်။ ပြည်ထောင်စုဖွား တိုင်း ရင်း သား တို့သည်သမိုင်း အစဉ်အလာအရစုစည်း ညီညွတ်စွာ အေး အတူပူအ မှု နေထိုင် ခဲ့ကြသည့်အတိုက်ကလကို ဖော်ညွှန်း ကာ နောင်အရှည်သဖြင့်လည်း ဥမကွဲ ၊ ဘိုက်မပျက် နေထိုင် နိုင် ရေး ၊ တပြည် ထောင်စုလုံး ရှိတိုင်း ရင်း သား အား လုံး ၏ဘဝသာယာဝ ပြော ရေး ကို ရှေး ရှပြီး အမိ နိုင်ငံ ဘေးအခွန်ရှည်တည်တံ့ ရေး အတူတူပြီး ပမ်း ကြရ ပေမည်။ ထိုပြီး ပမ်း မှုများ ကိုအ ဘောက်အကူပြုစီမံ သောငါ

၁။ Sex group

၂။ Age group

၃။ Locality group

၄။ Occupational group

၅။ Status group

၆။ Social problems

၎စာတမ်း တွင်ပြည်ထောင်စုမြန်မာနိုင်ငံအတွင်း ဖွဲ့စည်း နေထိုင်ကြသော
တိုင်း၊ ရင်း၊ သား၊ လူမျိုး များ အနက်မှတစ်ဆင့်ပြည်နယ်၊ မြစ်ကြီး၊ နား၊ မြို့နယ် အ
တွင်း ဂြိုဟ်ကုန်း၊ ကျေး၊ ဝှာအုပ်စုဝင်အင်ဂျင်နီယာ၊ ကျေး၊ ဝှာ နေဂျီနီ ဖေဒ၊ တိုင်း
ရင်း၊ သား၊ တိုင်း၊ လူမျိုးရေး ဖွဲ့စည်း ပုံ^၁ အကြောင်း ကိုသု နေသနပြုတင်
ပြထား ပါသည်။

သု နေသနပြုခြင်း ၏ ရည်ရွယ်ချက် များ

မနုဿ ဗေဒဘာသာရပ်၏အဓိကရည်ရွယ်ချက်မှာ သမိုင်း၊ မတင်မီ
ရှေး၊ ခေတ်မှစ၍ သု ခေတ်အထိလူအမျိုး မျိုး တို့၏အကြောင်း ကိုတိုက်တိုက်တိုက်တိုက်
စုံလင်စွာ လေ့လာ ဖော်ပြရန်ဖြစ်သည်။

ရန်ကုန်တက္ကသိုလ် မနုဿ ဗေဒဌာန၏အဓိကရည်ရွယ်ချက်မှာ မြန်
မာနိုင်ငံအတွင်း ဖွဲ့စည်း နေထိုင်လျက်ရှိသောတိုင်း၊ ရင်း၊ သား၊ လူမျိုး အသီး သီး
တို့၏ ရိုး၊ ဂါ၊ ဓလေ့ထုံး စံများ ကို လေ့လာစိစစ် ဖော်ထုတ်၍ မှတ်တမ်း တင်ရန်ဖြစ်
သည်။

မီမီသု နေသနပြုခြင်း ၏အဓိကရည်ရွယ်ချက်မှာ မတင်မီခေတ်အ
တွက်ကျမ်း ကြီး တစ်စောင်ကိုတင်သွင်း သွား နိုင်ရန်ဖြစ်ပါသည်။ ထို့အပြင်၎င်း သု
နေသနပြု လေ့လာတင်သွင်း ခြင်း ဖြင့်မီမီမနုဿ ဗေဒဌာနအတွက်လည်း ကောင်း
မနုဿ ဗေဒဘာသာရပ်အတွက်လည်း ကောင်း ၊ အမီတိုင်း ပြည်နယ်လူမျိုး အ တွက်
လည်း ကောင်း အကျိုး သက် ရောက် မှုရှိ မည်ဟုယုံကြည် ပါသည်။

ပြည်ထောင်စုမြန်မာနိုင်ငံသည်တိုင်း၊ ရင်း၊ သား၊ လူမျိုး ပေါင်း
စုံဖြင့်ဖွဲ့စည်း တည်ထောင်ထား သောပြည်ထောင်စုကြီး ဖြစ်သည့်အား လျော်စွာ
တိုင်း၊ ရင်း၊ သား၊ လူမျိုး စုအချင်း ချင်း၊ သွေး၊ စည်း ညီညွတ်မှုသည်ပြည်ထောင်စုကြီး
အဖွဲ့ရှိတည်တံ့ခိုင်မြဲမှု၏အဓိက သော့ချက်ပင်ဖြစ်သည်။ တိုင်း၊ ရင်း၊ သား၊ အချင်း
ချင်း ချစ်ကြည်ရင်း နှီး၊ သွေး၊ စည်း ညီညွတ်ကာရိုင်း ပင်း ကူညီမှု ရှိရန်တစ် ဦး
၏ ဓလေ့ထုံး စံများ ကိုတစ်ဦး ကသိရှိနား လည်သော ဘော ပေါက်ကြရန်လိုအပ် ပေသည်။
ထိုသို့သိရှိနား လည် နေမှသာလိုက်နာကျင့်သုံး သင့်သော ၊ ရှောင်ကြဉ်သင့်သော
ကြောင်း အချက်တို့ကိုသိနား လည်ပြီး တစ်ဦး နှင့်တစ်ဦး ချစ်ကြည်မှုရနိုင် ပေမည်။
သို့မှသာ အေး ချမ်း သာယာ သောပြည်ထောင်စုကြီး ကိုတိုင်း၊ ရင်း၊ သားလူမျိုး စုအီး
လုံး ကမီသား စုစိတ်မိတ်ဖြင့် အေး အတူပူအမှု၊ ဥ မကွဲသိုက်မပျက်တည်ဆောက် သွား

နိုင် ပေမည်။ သို့မှသာကမ္ဘာတည်သ ရွေ့နိုင်ငံ ဘော်ကြီး အစွန့် ရှည်တည်တံ့နိုင် ပေမည်။

ထိုအတူလူဦး တည်တံ့နိုင်မြဲ ရေး အတွက်အဓိကလိုရင်း အချက်မှာ ၎င်း တို့၏စာ ပေ၊ ဘာသာစကား၊ ယဉ်ကျေးမှု၊ စောင့်ထိန်း အပ်သော ထုံးတမ်း ဓလေ့စသည်တို့ကို ဖော်ထုတ် ပေး ရ ပေမည်။ ထိုအတွက်လည်း ကချင် ဖြစ်နယ်မြစ်ကြီး နား ခြံနယ်အတွင်း ဂြိုဟ်ကုန်း ကျေး ဂူအုပ်စုဝင် အင် ၎င်းနဲ့ ကျေး ဂူ နေဂိုနီ ဖော့တိုင်း ရင်း သား တို့၏လူမှုရေး ဖွဲ့စည်း ပုံအ ခြောက် ကိုကွင်း ဆင်း သုတေသနပြုကာစာတမ်း ရေး သား တင် သွင်းခြင်း ဖြစ်ပါသည်။ မနုဿ ဗေဒဘာသာရပ်သည်စာအုပ်စာတမ်း များ ကို လေ့လာဖတ် ရှာဖွေမြင်မြင်စုံမျှမရှိနိုင် ပေ။ စာ တွေ့နင်းလက် တွေ့ရှိရင်း ယဉ် လေ့လာမှသာ ဖြစ်စုံ သော လေ့လာမှုကိုရရှိနိုင်သည်။ အင်၎င်းနဲ့ ကျေး ဂူ နေဂိုနီ ဖော့တိုင်း ရင်း သား တို့၏လူမှုရေး ဖွဲ့စည်း ပုံကို ရွေး ချယ်၍သုတေသနပြုခြင်း မှာ လည်း အောက်ပါအ ခြောက် အချက်များ ခြောက်ပါသည်။

မြန်မာတိုင်း ရင်း သား လူဦး များ စွာအနက်ဂိုနီ ဖော့တိုင်း ရင်း သား ကို ရွေး ချယ်၍သုတေသနပြုခြင်း မှာ မိမိသည်ကချင်ပြည်နယ် မြစ် ကြီး နား ခြံတောကြီးကြီး ဂိုနီ ဖော့တိုင်း ရင်း သား မဟုတ် သော်ငြား လည်း ဂိုနီ ဖော့ ဘာသာစကား နှင့်ဂိုနီ ဖော့စာ ပေကိုစုံစေ့ ရေလည်စွာ ပြောဆို ရေး သား နိုင်ခြင်း ခြောက်ပါသည်။

ဂိုနီ ဖော့တိုင်း ရင်း သား တို့၏ နေရာ ဒေသများ စွဲအနက်အင် ၎င်းနဲ့ ကျေး ဂူကို ရွေး ချယ်ခြင်း မှာ ၎င်း ကျေး ဂူသည်ဂိုနီ ဖော့တိုင်းရင်း သား တို့အများ စု နေထိုင်ရာ ကျေး ဂူဖြစ်ခြင်း၊ ၎င်း ကျေး ဂူ နေ ဂိုနီ ဖော့တိုင်း ရင်း သား တို့သည်မိမိတို့၏ရိုး ရာဇာဓိပတိ စံများ ကို ရွေး မှ မပုဂံခရစ်ယာန်ဘာသာကျင့်ထုံး များ နှင့်တွဲဘက်၍ကျင့်သုံး နေကြသည်ကို တွေ့ရှိရ ခြင်း၊ ကျေး ဂူအုပ်ချုပ်ပုံစံမိမိခန့်ခွဲပုံနှင့်ပွဲလမ်း သဘင်ကျင်း ပပုံတို့သည် ရွေး နည်း စနစ်ကျသည်ကို တွေ့ရှိရခြင်း၊ ကျစ်လစ်ခိုင်မာသည့်လူငယ်အဖွဲ့အစည်း ကို ကျေး ဂူအုပ်ချုပ်မှုအဖွဲ့အစည်း အောက်တွင်ဖွဲ့စည်း ထား ဂြိုဟ်ကုလင်ထုကိုကျေး ဂူ၏လူမှုရေး ကိစ္စအဝဝတွင်ပါဝင် ဆောင်ရွက် စေသည်ကို တွေ့ရှိရခြင်း၊ ဂူ သုဂူသား များ သည်ဆင်း ရဲချမ်း သာမခွဲခြား ဘဲစည်း လုံး ညီညွတ်စွာ နေ ထိုင်မှုရှိခြင်း နှင့်၎င်း ကျေး ဂူ၏သမိုင်း ခြောက် တို့ကိုစနစ်ကျ ဖော်ထုတ် ပေးလိုခြင်း တို့ ခြောက်ပါသည်။

သု ဘေသ နပြုရသတင် ဖိစိသည့် မနုဿ ဗေဒ နည်း ကျကျကိုယ်တိုင်ကိုယ် ကျကင်း ဆင်း ချ် လေ့လာမှတ်သား မေး မြန်း ခဲ့ပါသည်။ အထူး သဖြင့် ဗဟုသုတပြည့် ဝသည့် ရှေး ဟိ နောက်ဟိသက်ကြီး ဂွယ်ဆိုများ ထံ မေး မြန်း မှတ်သား ခဲ့ပါသည် ။
 ထိုသို့ မေး မြန်း မှတ်သား သည့်အများ က ပြောဆို ဖြေကြား သည့် တူညီ သောအချက် အလက်များ ကိုသာအတည်ယူ၍ ထုတ် နုတ် ရေး သား ပါသည်။ အကြောင်း အရင်း များ ၏ ဖြစ် နိုင်မှု၊ ရှိမရှိကိုလည်း ဖိစိကိုယ်တိုင်စဉ်း စား ချင့်ချိန် ပါသည်။ ဖိစိသု ဘေသ နရုပ်ငန်း သည်ဆုံး ခန်း တိုင်သည့်အထိ အောင်မြင်သည့်ဟုဆိုရ ပါမည်။ ထိုသို့ အောင် မြင်မှုရရှိသော အဓိက သော့ချက်မှာ ဖိစိသည့် ဂျိန် ဖော့ဘာသာစကား ကိုကွင်း ကျင် စွာတတ် မြောက်ခြင်း ကြောင့်ဖြစ်ပါသည်။ ဖိစိနှင့်၎င်း တို့အကြား ဘာသာပြန်မ ကိုက်ညီ ရောက်စွာ မေး မြန်း ဖြေကြား နိုင်မှုရှိခဲ့ပါသည်။ ဖိစိသု ဘေသ နပြုခဲ့သည့် ၁၉၉၃-၁၉၉၄-၁၉၉၅- မေလအတွင်း အင်ဂျန်နို ကျေး ဂွာတွင်ကျင်း ပခဲ့ သည့်ယူမှုရေး အဆုံး အနား များ နှင့်၎င်း ရာပွဲလမ်း သဘင်အခမ်း အနား တို့ ကိုလည်း ဓါတ်ပုံများ ဖြင့်မှတ်တမ်း တင် နိုင်ခဲ့ပါသည်။

ဖိစိသည့်၍ကွင်း ကြီး အထွက်အင်ဂျန်နို ကျေး ဂွာငြိမ်ဝပ်ပိပြား မှုတည် ဆောက် ရေး အဖွဲ့ဘာသာ ရေး ခိုင်ရာပုဂ္ဂိုလ်ကြီး များ ၊ ရှေး ဟိ နောက် ဟိသက်ကြီး ဂွယ်ဆိုများ နှင့် ကျေး ဂွာ နေတိုင်း ရင်း သား အဟော်များ များ ၏ အကူအညီကိုရယူခဲ့ပါသည်။ ထို့ပြင်တစ်ကုန်း ကျေး ဂွာငြိမ်ဝပ်ပိပြား မှုတည် ဆောက် ရေး အဖွဲ့၊ ခြုံနယ်ငြိမ်ဝပ်ပိပြား မှုတည် ဆောက် ရေး အဖွဲ့ရုံး ၊ မြေစာရင်း ဌာန ၊ လူဝင်မှုကြီး ကြွယ် ရေး အဖွဲ့ရုံး ၊ မိုး လေဝသနှင့်ဇလ ဗေဒဌာန တို့မှ လည်း အကူအညီများ ကိုရယူခဲ့ပါသည်။

အထူး သဖြင့် ဖိစိအား မည်သို့ မေး မြန်း မှတ်တမ်း ပြုရမည် ကို လမ်း ညွှန် ပေး သော၊ ဖိစိ ရေး မှတ်ထုတ်နုတ် ထား သောစာတမ်း တို့ကို စနစ် တကျစီစစ် ပေး ကြ သော မနုဿ ဗေဒဌာနမှ ဆရာမကြီး များ အကူအညီဖြင့်၍ ကွင်း ကြီး ကို ရေး သား တင်သွင်း နိုင်ခဲ့ခြင်း ဖြစ်ပါသည်။

(က) လူဇီး စု၏ နောက်ခံသမိုင်း

မနုဿဗေဒပညာကား အသက်၊ ဇီဝနှင့်ပတ်သက်သော နေအထိ၊
 ဤအပြင်အခြား သောအကြောင်း များ ဤအဇီး ဇီး ကွဲပြား သော
 လူတို့၏သဘာဝသမိုင်း စဉ်ကို လေ့လာ သောပညာရပ်ဖြစ်သည်။ လူသား ဇီး နှစ်
 များ သည်စင်စစ်အား ဖြင့်လူတည်း ဟု သောတဇီး တည်း သောကိုယ်ခန္ဓာရှိသည့်
 အဇီး အစား မှသမိုင်း ၏ စေ့ဆော်ဖန်တီး ချက်အရပတ်သက်သော အောက်ကွဲပြား
 ခြား နား ဖြစ်ပေါ်လာရခြင်း ဖြစ်သည်။ တက္ကသိုလ်မနုဿဗေဒပညာရှင်အများ
 စုကလူ့လောကတွင်လူဇီး နှစ်မျိုး ၃-မျိုး ပါဝင်ဖွဲ့စည်း နေသည်ဟု ဖော်ပြ ဖြ
 သည်။ ၎င်းတို့မှာ မွန်ဂိုလို့စ်^၁၊ ယူရိုပိုစ်^၂၊ နီဂရိုစ်^၃ တို့ဖြစ်သည်။
 တွန်ဂိုဗြန်မာတိုင်း ရင်း သား တနှစ်လုံး သည်မွန်ဂိုဗြန်မာတိုင်းမှ ဖြစ်
 ဖြသည်။ မြန်မာတိုင်း ရင်း သား ထဲတွင်တိုင်း ရင်း သား လူဇီး ပေါင်း များ
 စွာပါဝင် နေသည်။ ထိုအထဲမှကချင်တိုင်း ရင်း သား တို့သည်မြန်မာပြည်၏ မြောက်
 ဖက်နှင့် မြောက်ဖက် အောင်တန်း များ တွင် နေထိုင်ကြသည်။ ကချင်တိုင်း ရင်း
 သား တို့ တွင်ပင်ဂျီနီဖော့၊ လော်ဝေင် ခေင်မရူ၊ လာရှိုက် ခေင်လရှို၊ ရဝမ်
 ဇိုင်ဝါး ခေင်အစီး၊ လီဆူး ဟူသည့်တိုင်း ရင်း သား လူဇီး များ ပါဝင်သည်။

ကချင်တိုင်း ရင်း သား အနှစ်ဝင်ထဲမှဂျီနီဖော့လူဇီး တို့၏
 တက္ကသိုလ် မြေကြီး နှင့်လူသား တို့ ပေါ် ပေါက်လာ ပုံအယူအဆကို အောက်ပါအတိုင်း တွေ
 ရသည်။

ဂျီနီဖော့လူဇီး တို့၏အဘိုးအဘိုး ခေါ် နှင့်အမိခေါ် နှစ်ပါးဖြစ်
 သော နီနီဂေါနီကုနင်း^၄ နှင့် ဖုန်ဂွမ်ဝယ်ဆင်း^၅ တို့သည်သက်ရှိသတ္တဝါ အ
 ပေါင်း နှင့်သက်မဲ့အရာဝတ္ထုမှန်သမျှကို ၅-ကြိမ်တိုင်တိုင်ဖန်ဆင်း သည်။

၁။ Mongoloid

၂။ Uropoid

၃။ Negaroid

၄။ Ning Gawn Chyanun

၅။ Hpung Gum Woishun

နိန့် ဂေါန်ကျနွမ်း နှင့်ဖုန်ဂွမ်ဝယ်ဆွမ်း တို့သည်ပထမဦး ရှိ
မိုး ကောင်ကင်နှင်မဟာပထဝီ မြေကြီး ကိုဖန်ဆင်း ခဲ့သည်။ ဖန်ဆင်း ခါစတွင်
မဟာပထဝီ မြေပြင်ကြီး ပေါ်၌ မည်သည့်အရာဝတ္ထုပုံသဏ္ဌာန်မှထင်ထင်ရှားရှား
မရှိချေ။ အလင်း နှင့်အမှောင် ရောယှက်၍လတပြင်အတိဖြစ် နေသည်။ အချို့
အပိုင်း တွင်နှင်း ခိုး မြူတိုက်ပမာလည်း ကောင်း ၊ အချို့နေရာတွင် လေပွေစီ
သောမီး ခိုး တိမ်တိုက်ပမာလည်း ကောင်း ဖြစ် နေကာ ပျော့အိတုန်လျှင် နေ
သည်။ ဤသို့ ပျော့အိတုန်လျှင် နေ သောကမ္ဘာ မြေကြီး ၏မကောင်း သော ဓါတ်နှင်
မကောင်း သော ရေ၊ လေအချို့ကို နိန့် ဂေါင်ဝါကျနွမ်း နှင့်ဖုန်ဂွမ်ဝယ်ဆွမ်း တို့
ကစုတ်ညစ်ယူကာစား သောက်ပစ် သောအခါကမ္ဘာ မြေကြီး သည်အနည်း ငယ်မာ
ကျောလာ၏။ စား သောက်၍ မတုန် သောအညစ်အကြေး ဓါတ် ငွေ့အချို့သည်ကမ္ဘာ
အောက် ခြေမှယိုထွက်လျက်အစိုင်အခဲဖြစ် ပေါ် နေရာမှအသက်ဝင်လာကာကမ္ဘာ
ထိန်း ဘရင်လပူ^၁ ခေါ် မြေနဂါး ကြီး ဖြစ်လာသည်။ ထိုကမ္ဘာထိန်း မြေနဂါး
ကြီး ကမ္ဘာ မြေကြီး ကိုပတ်၍ထိန်း ထား ရာအီဝိယာမှထတိုင်း လူး လွန်
သဖြင့်ကမ္ဘာ မြေကြီး သိမ်သိမ်တုန်လျှင်သွား သည်ကိုလူတို့ကငလင်လျှင်သည်တုဆိုကြသည်။

ကမ္ဘာ မြေကြီး သည်ဓါတ် ငွေ့အညစ်အကြေး များ တုန်ခမ်း ကါ
သန့်ရှင်း ပြီး တဖြေး ဖြေး မာ ကြောလာသည်။ နိန့် ဂေါန်ကျနွမ်း နှင့်ဖုန်ဂွမ်
ဝယ်ဆွမ်း တို့သည်ကျယ်ပြန့်လှ သောလတပြင်ကမ္ဘာကြီး ပေါ်တွင် လျောက်လည် နေ
ရသည်ကိုပုင်း ဂိုဏ္ဍသဖြင့် ဖုန်း နင်ဆန်ကြယ်နင်ကျန်^၂ ခေါ် နိန့် ဂေါန်ကျနွမ်း
နှင့်ဖုန်ဂွမ်ဝယ်ဆွမ်း တို့ကဲ့သို့ဖန်ဆင်း နိုင်စွမ်း သောတန်ခိုး ရှင်တစ်ဦး ၊
လေထု၊ ရေထု၊ အင်လုံဖုံဒေါင်^၃ ခေါ် သောဩဇာကြယ်၊ အင်ထွဲဂင်တောင်^၄
ခေါ် ဇုဝံကြယ်၊ အစား အစာများ ၊ လမိုဝီလံ^၅ ခေါ် ပုံလွှား ငှက်၊ ဆင်
ဂိုမဂုန်^၆ ခေါ် သစ်ပင်နှင် ဆင်နန်မဂုန်^၇ ခေါ် ရေ နေသတ္တဝါတို့ ကို
ပထမဦး ဆုံး အကြိမ်အဖြစ် ဖန်ဆင်း ခဲ့သည်။

ဒုတိယအကြိမ်တွင် များ မ၊ တုန်း သတ္တဝါများ ၊ ဆား ၊ တွား
သွား သတ္တဝါများ တို့ကို ဖန်း ဆင်း ခဲ့ပြန်သည်။

တတိယအကြိမ်တွင်အ ရွှေနှင့်အ နောက်အရပ် ၊ နေနှင့်ညှိ ၊ ဂိုဝါ
လတ်နတ်ဝါခေရတ်^၈ ခေါ် ဂုဏ်နတ်^၉ ခေါ် သည်အကြီး ဆုံး သော ဟောစေါင်

၁။ Baren Lapu

၂။ Hpan Ningsang Chye Ningchyang

၃။ N Lung Hpung Dawng

၄။ Nhtoi gintawng

၅။ Lamu pyilan

၆။ Supshi majan

၇။ Supnang majan

၈။ Ji Wa Lat nat Wa Hkrat

၉။ Jahtung nat

နတ်၊ မုတ်ဖုံထီနီနီ^၁ ခေၤ ဒိန်နနတ်^၂ ခေၤသည့်အိမ် စောင့်နတ် ၊
 သာနုသာ ပေါက်နတ်^၃ ခေၤအိုင်း အနာကြီး များ ပေါက် စေနိုင် သောမ ခေါင်း
 နှိုး ဝါး နတ်၊ ဒရောင်ဝန်ဒရဝန်း^၄ ခေၤ မစာနတ်^၅ ခေၤသည့်အိမ်
 စုံတစ် ဦး အား ကျိန်ဆဲရတောင်တိုင်တည်ရ သော နတ်၊ နင်ဒွမ်ကနုနင်စာဝန်း^၆
 ခေၤမ ရေဒ်မစာနတ်^၇ ခေၤသည့် ကောင်း ကင်ဘုံတွင်စံမြန်း သောမြင့်မြတ်
 သည့် နတ်တို့တို့ ဖန်ဆင်း ခဲ့သည်။

စတုတ္ထအကြိမ်တွင် ယောက်ျား ၇- ယောက် နှင့် မိန်းမ ၈ -
 ယောက်တို့တို့ ဖန်ဆင်း ခဲ့ပြန်သည်။ ယောက်ျား ၇- ယောက်တို့၏အမည်များ မှာ-

(၁) ပဒန်ဂုဂမ် မော်	(၈၆) ^၈
(၂) ဂျမ ရေဒ်	(၆၅) ^၉
(၃) ခလမဝ ရေဒ်	(၈၈) ^{၁၀}
(၄) နင်ဒွမ်ကနုဒါမ ရေဒ်တူး	(၈၉) ^{၁၁}
(၅) ဆင်လိုင် တန်မ ရေဒ်	(၈၇) ^{၁၂}
(၆) ဆင်လိုင် ယော်မ ရေဒ်	(၈၆) ^{၁၃}
(၇) ဆင်လိုင် ခါး မ ရေဒ်	(၈၆) ^{၁၄} တို့ဖြစ်သည်။

၁။ Muk hpung htingnu

၂။ Dingnu nat

၃။ Sa nu sa pawt nat

၄။ Darawng Wa nu doru wa hku

၅။ Matsa nat

၆။ Ningdum kanu ningtsa wa hku

၇။ Maraw masta nat

၈။ Padang Ru Gam Maw (Gam)

၉။ Ju Maraw (Naw)

၁၀။ Hkala Maraw (La)

၁၁။ Ningdu Ningda Maraw (Tu)

၁၂။ Sinlai Tang Maraw (Tang)

၁၃။ Sinlai Yaw Maraw (Yaw)

၁၄။ Sinlai Hka Maraw (Hka)

မိန်း မ ဂ ယောက်အမည်များ မှာ -

(၁) ကောမရေဒ်	(ကော)၁
(၂) လူမရေဒ်	(လူ)၂
(၃) ရွယ်မရေဒ်	(ရွယ်)၃
(၄) ထုမရေဒ်	(ထု)၄
(၅) တိုင်မရေဒ်	(တိုင်)၅
(၆) ခဲမရေဒ်	(ခဲ)၆
(၇) ပရီမရေဒ်	(ပရီ)၇
(၈) ယွန်မရေဒ်	(ယွန်)၈

တို့ဖြစ်သည်။

ပဉ္စမအကြိမ်တွင် -

(၁) ရှာမိုင် လောနီ^၆ ခေ^၁ မေ့မေ့ ခေ^၁ ယော မေ့^၁ စက လေး ကို လေမှတ်
သွင်း တည့်ကရီယာ (၂) ရွဒေါန်ဝယ် ရောန် (နီ)^{၁၀} ခေ^၁ အတိုင်း အကါ
(၃) မယျေဆွမ်ဒူ^{၁၁} ခေ^၁ ပစ္စည်း ကရီယာ မီး ဖုံ (၄) ရွနနီနီယန်း ရွဝါ
နနီ^{၁၂} ခေ^၁ အစိုနတ်နှင်းမနတ်နှစ်ပါး (၅) လမုံနတ်^{၁၃} ခေ^၁ လေ
နတ် (၆) နင် ဂေါန်ဝါမဂင်^{၁၄} ခေ^၁ လူတဝိုင်း နတ်တဝိုင်း ပုဂ္ဂိုလ် (၇) ရွ
ဝါမုံကွမ် မောန်^{၁၅} ခေ^၁ လူပုဂ္ဂိုလ်တို့ကို ဖန်ဆင်း သံ့ လေသည်။

နန် ဂေါန်ကျနွမ်း နှင့် ဖုန် ဝွမ်ဝယ်သွမ်း တို့ပထမအကြိမ်တွင်
ဖန်ဆင်း သံ့ ယောဖန်း နင်ဆန်ပြယ် နင်ကျန်သည်ကျန်ရှိ ခေ^၁ ယေး သည်ဖန် ဆင်း
စရာအယေး စိတ်တို့ကိုဆက်လက် ဖန်ဆင်း သူဖြစ်သည်။ နီနီ ဂေါန်ကျနွမ်း နှင့် ဖုန်
ဝွမ်ဝယ်သွမ်း တို့ လောက်တန်သိုး မကြီး ယော်လည်း အဝ်နှင်း ထား ယောအာဖါ

၁။ Kaw Maraw (Kaw)

၂။ Lu Maraw (Lu)

၃။ Roi Maraw (Roi)

၄။ Htu Maraw (Htu)

၅။ Hkai Maraw (Hkai)

၆။ Hka Maraw (Hka)

၇။ Pri Maraw (Pri)

၈။ Yung Maraw (Yung)

၉။ Ja Mai Lawn

၁၀။ Shadawn Woi Rawn

၁၁။ Mayaw sumdu

၁၂။ Shanu neng yan shawa nang

၁၃။ Lamum nat

၁၄။ N Gawn Wa Magam

၁၅။ Shawa Hpung Kum Maw

အလျောက် ဖန်ဆင်း နိုင် ပေသည်။ ပဉ္စမအကြိမ် ဖန်ဆင်း ခဲ့သည့်အခါများ အနက် နင် ဂေါင်ဝါမဂဓိတုသည့်လူတိုင်း နတ်တိုင်း ပုဂ္ဂိုလ်သည့်လူသား တို့၏ ဖခင်ကြီး အဖြစ်ရှိန် ဖော့တို့ခံယူထား သူဖြစ်သည်။ ဂူဝါဖုံကွမ် မော်ဆိုသူမှ ဂျန် ဖော့လူမျိုးများ တို့ကိုင်လူး မကြွယ် ဒေသသို့ ခေါ် ဂေါင်လော ခဲ့သူတုဆိုသည်။

(က) (၁) ဂျန် ဖော့လူမျိုး တို့စတင်ဖြစ် ပေါ်လာပုံ

နိန် ဂေါန်ကျနွမ်း နှင့် ဖုန်ဂွမ်ဝယ်ဆွမ်း တို့သည့်ကမ္ဘာ မြေကြီး နက်များ ၊ တိရစ္ဆာန်များ နှင့်လူတိုင်း နတ်တိုင်း ဖြစ်သော နင် ဂေါန်ဝါ မဂဓိတုသည့်အား ဖန်ဆင်း ခဲ့သည်။ နင် ဂေါန်ဝါမဂဓိသည့်လူသား တို့၏ ဖခင်ကြီး ဖြစ်သည့်တုက ချင်လူမျိုး တို့ကမှတ်ယူထား ဖြသည်။

လူသား တို့၏ ဖခင်ကြီး ဖြစ်သော နင် ဂေါန်ဝါမဂဓိသည့်ကမ္ဘာ ပေါ်တွင် နိန် ဂေါန်ကျနွမ်း နှင့် ဖုန်ဂွမ်ဝယ်ဆွမ်း နှင့် ဂွင်း တို့ဖန်ဆင်း ထီး မသိ ဖန်နင်ဆန်ကြယ် နင်ကျန်တို့ဖန်ဆင်း ချမ်းမပြီး သေး သောလုပ်ငန်း များ ကို ဆက်လက် ဖန်ဆင်း လေသည်။ ထိုသို့လုပ်ဆောင်ချက်များ ကို ဖန်ဆင်း ချမ်းမပြီး စီး သည့်အခါဂအန် မဂွယ်ရှိန်ဂဘုတ်^၁ ခေါ်ကမ္ဘာ မြေကြီး ၏အလယ်ဗဟိုရှိအမြင့်ဆုံး စောင့် ဟိပ်တွင် ဂွေ့နန်း စောင့်ကြီး ဆောက်လုပ်၍ နေထိုင် လေသည်။ ကမ္ဘာ ပေါ်ရှိသတ္တဝါ အပေါင်း တို့အပေါ်ကြီး စွာ သောဂရုဏာ စောင့်ထား ကာ စောင့် ဂွေ့ဘက်ပြီး ပုံသန်း တတ် သောတိရစ္ဆာန်များ ကိုဆက်သား အဖြစ်အသုံး ပြုခဲ့သည်။

တနေ့တခါ နှင့် ဂေါန်ဝါမဂဓိသည့် မေခန္ဓာဇာမလီခမြစ်ဆုံ အထက်နား တွင်လူး လာ ခေါက်ပြန်သွား လာ နေစိုက်မလီခမြစ်တ နေရာတွင်အရောင်တလက်လက်ဖြင့် စောင့်ပ နေသော နဂါး မ နွမ် ရေဒ်မာဂျာကိုင်^၂ ကို တွေ့လေသည်။ လူတိုင်း နတ်တိုင်း နင် ဂေါန်ဝါမဂဓိကနဂါး မကိုတုန်း ပေါ်သို့တက်လာရန် ပြောသည်။ နဂါး မကမီမီသည့် မြွေ နဂါး မျိုး ဖြစ်သဖြင့် ရေထဲမှတုန်း သို့တက်မလာနိုင်။ နင် ဂေါန်ဝါမဂဓိကိုသာ ရေထဲသို့ဆင်း လာရန် ပြော လေသည်။ နင်ဂေါန်ဝါမဂဓိကလည်း မီမီ ရေထဲမဆင်း နိုင် ကြောင်း ပြောသည်။ နောက်ဆုံး နဂါး မကမီမီအား ဟောကား ချပေး ပါကတုန်း ပေါ်သို့တက်လာ နိုင်မည်ဖြစ် ကြောင်း ပြောသဖြင့် ဟောကား ပြုလုပ်၍ ချပေး လေသည်။ နဂါး မသည့် ရေထဲမှတုန်း ပေါ်သို့တက်လာ သောအခါလူပကတိဖြစ်သွား လေ၏သည်။

နင် ဂေါန်ဝါမဂဓိသည့် နှစ်ကာလကြာတတိုက်တည်း စံ နေရသည့်ကို ပုင်း ဂိုဏ္ဍသည့် ကြောင့်လည်း ဧကင်း ၊ နဂါး မအား နှစ်သက်မြတ်နိုး ဝှ သည့် ကြောင့်လည်း ဧကင်း လက်ထပ် ပေါင်း သင်း ရန်မီမီနန်း စောင့်သို့ ခေါ် ဆောင်သွား လေသည်။ နင် ဂေါန်ဝါမဂဓိနှင့် နဂါး မ နွမ် ရေဒ်မာဂျာကိုင်တို့လက် ထပ်ထိမ်း မြား ပြီး နောက်တိုင်း တွင်လူမျိုး ၁၀-ဆက် ပေါက်ဖွား လာ ခဲ့သည် ။

၁။ Ka-ang majoi shingra bum

၂။ Numraw ma ja kai

၄င်း တို့မှာ -

- (၁) မုံကန်ဆွမ်ပေT^၁ (၂) ရှိန်နင်လဂေT^၂ (၃) မဂေါကျိန်ထိ^၃
 (၄) မဂေါရှုပြီ^၄ (၅) မဂေါဝဘော်ကဘာ^၅ (၆) ရှင်ရဘဝါကွမ်ရဘ^၆
 (၇) ကအန်ဝါရှင်ရဘ^၇ (၈) မရှုန်ဝါလပြတ်^၈ (၉) ကဒိန်တုနင်အာန်^၉
 (၁၀) ကင်ဆိုင်းရှုန^{၁၀} တို့ဖြစ်သည်။

အထက်ပါ ဆွေမျိုး ၁၀ - ဆက်အနက် ဆွေမျိုး ဆက်တစ်ဆက်တစ်ဆက်တွင်သား သမီး အများ အပြား မွေး ဖွား ခဲ့သော်လည်း ဆွေမျိုး ဆက်တဆက်တွင်သား အကြီး ဆုံး ဖြစ်သူကိုသာ မှတ်သား ဖော်ပြထား သည်။ ဇနီး များ သည် နတ်သမီး များ ဖြစ်၍ အမည်မထိရဟု ဂျီနီ ဖော့တို့၏ အုတ်ပြေဘသမိုင်း တွင် ဖော်ပြသည်။

လူတစ်ဝိုင်း နတ်တစ်ဝိုင်း နင် ဂေါန်ဝါမဂမ်နှင့်နဂါး မနှင် ရေဘီမာရဘကိုင်တို့မှ မွေး ဖွား သောသား မုံကန်ဆွမ်ပေT သည် နတ်သမီး နှင့်အိမ်ထောင်ပြု၍သား ရှိန်နင်လဂေT အား ၄င်း ၊ တဖန်ရှိန်နင်လဂေT က နတ်သမီး နှင့်အိမ်ထောင်ပြု၍သား မဂေါကျိန်ထိ အား လည်း ကောင်း ၊ တဖန် မဂေါကျိန်ထိကလည်း နတ်သမီး နှင့်အိမ်ထောင်ပြုကာသား မဂေါရှုပြီအား လည်း ကောင်း အဆင့်ကင်ဆိုင်း ရှုနရန် မွေး ဖွား သည်အထိ နတ်သမီး များ နှင့် ပင်အိမ်ထောင်ပြုခဲ့ကြသည်။

နင် ဂေါန်ဝါမဂမ်မှ ပေါက်ဖွား လာသည့် ဆွေမျိုး ၁၀ - ဆက် ဖြောက်သောကင်ဆိုင်း ရှုနလက်ထက်တွင်လူတို့သည် တစတစအကျင့်စာရိတ္တပျက်ပြားလာကြ၏။ မကောင်း မှုဒစရိုက်များ ကိုကူး လွန်လာကြသဖြင့် ဖြစ်ရဘန်ခိုး အဆင့်မှာ နတ်မိန်း မနှင့်မနှိုင်း ယှဉ်နိုင်လောက် အောင်ကျဆင်း လာတော့သည်။ ထို့ဖြစ်၍ နတ်သမီး များ နှင့်လက်မထပ်နိုင်တော့ပေ။ လူသား အမျိုး သမီး များနှင့်

၁။ Mungkan Sumpaw

၂။ Shingaan Lagaw

၃။ Magaw chyinghti

၄။ Magaw Shapyi

၅။ Magaw Wabaw Kaba

၆။ Shingra wa Kunja

၇။ Ka-ang wa shingra

၈။ Mashang Wa Labrat

၉။ Kadingnu Ning Awn

၁၀။ Kin Sai Shabrang

သလက်ထပ် ပေါင်း သင်း ခြင်း ပြုပြု ရှာရသည်။

ကင်ဆိင်း ဂွာရန်သတ်လူသား မိုး နှစ်ဖြစ် သော ပုံဒင်
တိုင်နန်^၁ ဆိုသူအမိုး သမီး တစ်ဦး နှင့်အိမ်ထောင်ပြုသည်။ ၎င်း တို့မှသား - ၃
 ယောက် မွေး ဖွား သည်။ သား အကြီး မှာ ရှန်ကျန်နော်^၂ ဟု ခေါ်သည့်အသား
 ဆိုသူဖြစ်သည်။ သား အလတ်မှာ ရှန်ကျန်နော်^၃ ဟု ခေါ်သည့်အသား မဲသူဖြစ်ပြီး
 သား အငယ်ဆုံး မှာ ရှန်ခရိုင်လ^၄ ဟု ခေါ်သည့်အသား နီသူဖြစ် လေသည်။ ထို
 ညီအစ်ကို ၃ - ယောက်တို့သည် ဧကံအား ဂွာ (စ်) ဧကန်တန်း တွင်ကလေးတန်
 ကြာနေထိုင်ကြပြီး နောက်အစ်ကိုကြီး ဖြစ်သူရှန်ကျန်နော်သည် ပါမီရတုန်း မြင့်ဒေ
 သတို့လည်း ဧကင်း ၊ သား အလတ်ရှန်ကျန်နော်သည် ဧကန်အာရီကတိုက် ဆို
 လည်း ဧကင်း ၊ အငယ်ဆုံး သား ရှန်ခရိုင်လသည် ဂျောပတိုက်တို့လည်း ဧကင်း
 အသီး သီး ပြောင်း ဝှေ့နေထိုင်ခဲ့ကြသည်။ ထိုသို့မြင့်သား ကြီး ရှန်ကျန်နော်မှအိဂွ
 တိုက်သား များ ဆင်း သက်လာကြကားအာဂွတိုက်သား တို့၏ ဖခင်ဖြစ်သည်ဟူ၍ ၎င်း
 သား လတ်ရှန်ကျန်နော်သည်အာရီကတိုက်သား တို့၏ ဖခင်ဖြစ်သည်ဟူ၍ လည်း
 ဧကင်း ၊ သား ငယ်ရှန်ခရိုင်လသည် ဂျောပတိုက်သား တို့၏ ဖခင်ဖြစ်သည်ဟူ
 ၍ လည်းဧကင်း ၊ ဂျန်ဖေသို့တစ်မှတ်ယူထား ကြသည်။

အာဂွတိုက်သား တို့၏ ဖခင်ဖြစ်သည်ဆိုသောလား ကြီး ရှန်
 ကျန်နော်သည် ဧကံအား ဂွာ (စ်) ဧကန်တန်း မှအိန္ဒိယပြည် ပါမီရတုန်း မြင့်သို့
 ဂျောက်ဂွီလာပြီး သား ၆ - ယောက်တို့ မွေး ဖွား ခဲ့သည်။ ၎င်း တို့မှာ (၁) ပုံ
ဖန်ဂင်^၁ (၂) ပုံခင်နော်^၆ (၃) ဒွာဂ်လ^၇ (၄) ပုံလွန်ဘူး^၈ ၊
 (၅) ဂျပန်တန်^၉ (၆) ဆွမ်ပေါင်ယော်^{၁၀} တို့ဖြစ်သည်။

သား ၆ - ယောက်အနက်ပုံဖန်ဂင်မှတစ်ရက်ဖြုလူမိုး များ ၊
 ပုံခင်နော်မှတစ်ရက်နီလူမိုး များ ၊ ဒွာဂ်လမှရှမ်း လူမိုး များ ၊ ဖမောက်ဂင်
 ကယား နှင့်ရခိုင်လူမိုး များ ၊ ပုံလွန်ဘူး မှအာသံ (ကယား) လူမိုး များ ၊
 ဂျပန်တန်မှဂျပန်လူမိုး များ ၊ ဆွမ်ပေါင်ယော်မှကချင်လူမိုး များ ဆင်း သက်

၁။ Hpung Din Kai Nan

၂။ Shan Htoi Gam

၃။ Shan Chyang Naw

၄။ Shan Hkeng La

၅။ Mung Hpan Gam

၆။ Mung Hkin Naw

၇။ Dabam La

၈။ Mung Lun Tu

၉။ Japan Tang

၁၀။ Sumpaw Yaw

၄င်း သား ၅ - ယောက်အနက်မရစ်ဝါကွပ်ဂှ်ဂမ်သည့်
ယခုရှိနေသောမရစ်အမျိုးတို့၏ဖခင်၊ လထော်နော်လောန်သည့်ယခုလ
ထော်အမျိုးတို့၏ဖခင်၊ မဂေါင်လသည့်ယခုမဂေါင်အမျိုးတို့၏ဖခင်၊ အင်ခွန်
တူးသည့်ယခုရှိနေသောအင်ခွန်အမျိုးတို့၏ဖခင်၊ ယော်ပန်တန်သည့်ယခုရှိ
နေသောမရစ်အမျိုးတို့၏ဖခင်အသီးသီး ဖြစ်ခဲ့ကြသည်။

၄င်း မရစ်ဝါကွပ်ဂှ်လက်ထက်တွင်ဂျိန်ဖောလူမျိုးတို့သည်
မဏိဗူး မဟွယ်^၁ ဒေသဟုခေါ်သောမေခန္တင်မေဏိခတို့မြစ်ဖျား ခံရဘက်
ဗက်၊ မြန်မာနယ်စပ်ဒေသသို့စတင်ပြောင်းရွှေ့လာခဲ့ကြသည်။ အဒီ ၁၀၀
ပတ်ဝန်းကျင်တွင်ဖြစ်သည့်ဟုဆိုကြသည်။ ထိုမှတစ်ဆင့် ကျီင်ဗူး မဟွယ်^၂ ဒေသဟု
ခေါ်သောဆွစ်ပရားတွင်နှင့်ပုတားဆိုကြားရှိဒေသတွင်ပြန့်နှံ့နေထိုင်ကြသည်
ထိုမှတစ်ဆင့် ခရန်ဗူး မဟွယ်^၃ ဒေသဟုခေါ်သောမေခန္တင်မေဏိခမြစ်
နှစ်သွယ်ကြားရှိဂျိန်ဒေသတွင်အခြေချနေထိုင်ကြသည်။ ထိုဒေသမှတစ်ဆင့်အ
သည့်တောင်ဖက်ဧရာဝတီမြစ်ကြောင်းတလျှောက်နှင့်မြစ်ကြီးနားဖက်သို့
လည်းကောင်း၊ တူးကောင်း၊ ချီင်ဂှ်းလွင်ပြင်ဖက်သို့၄င်း၊ အချို့မှာအ
အနောက်ဖက်အသံပြည်ဖက်သို့လည်းကောင်း၊ အချို့မှာအရှေ့ဖက်တရုတ်ပြည်
ဖက်သို့လည်းကောင်း၊ အချို့သည်ဂှ်းကုန်းပြင်မြင့်ဒေသဖက်သို့လည်းကောင်း
ယခုထက်တိုင်ပြန့်နှံ့နေထိုင်ကြသည်။ တရုတ်ပြည်ယူနန်ဒေသတွင်ယခုတိုင်ကချင်လူ
မျိုးတို့မြောက်များစွာရှိနေသည်။ ရေကြည်ရေမြက်နုရေဝှာဖွေရင်း၊ ခေါင်
ဖက်သို့ထွက်ခွာလာကြသောချီသည့်မြန်မာပြည်အလယ်ပိုင်းစစ်ကိုင်းအထိရောက်
ရှိလာကြသည်ဆို၏။ သို့သော်မြန်မာပြည်အလယ်ပိုင်းဒေသသည်အလွန်ပူသည့်ဖြစ်
၍၄င်းတို့မနေနိုင်သောကြောင့်နေရင်းဒေသသို့ပြန်လာခဲ့ကြသည်ဟုလည်း
ဆိုကြသည်။

မြန်မာနိုင်ငံအတွင်းသို့ကချင်လူမျိုးတို့ဝင်ရောက်လျှင်
နှင့်ပတ်သက်၍မနုဿဗေဒပညာရှင်၊ သမိုင်းပညာရှင်၊ ဘာသာဗေဒ -
ပညာရှင်နှင့်ပထဝီပညာရှင်တို့ကကချင်လူမျိုးတို့သည်မြန်မာနိုင်ငံအတွင်း
သို့ဝင်ရောက်မလာမီအသံ၊ တရုတ်နှင့်မြန်မာနယ်စပ်ဆုံရာအရပ်ဒေသ
တွင်နှစ်ပေါင်းများစွာနေထိုင်ခဲ့ကြသည်ဟုဆိုသည်။ ထိုဒေသသို့မရောက်မီက
အရှေ့တံခွန်နှင့်ဆက်ခွန်နယ်စပ်ရှိမွန်ဂိုကုန်းမြင့်အရပ်တွင်နေထိုင်ခဲ့ကြသည်။
ရှေးနှစ်ပေါင်းများစွာကပင်မြန်မာနိုင်ငံအတွင်းသို့ရှေးလူမျိုးစုတို့
တစ်စုပြီးတစ်စုဝင်လာခဲ့ကြရသဖြင့်မြန်မာတို့ကပထမဦးဆုံးဝင်ရောက်လာကြ
၍မင်းနိုင်ငံများယူထားကြသည်။ ထို့နောက်ရှေးနာဂါလားကုန်နှင့်ကရင်
တို့ဆင့်ကရင်ဝင်လာခဲ့ရာတွင်ကချင်လူမျိုးတို့ကအရှေ့အနောက်အုပ်စုများ
အလယ်၌ဝင်ရောက်လာသူများဖြစ်သည်။ ယင်းသို့ဝင်ရောက်ကြရကတော့
တို့ကနာဂါလားတို့အခြေစိုက်ရာမှအနောက်သို့မကလျောက်ပြန့်နှံ့
လာခဲ့သည်။ အလည်မှန်ဆိုလျှင်သောကချင်လူမျိုးတို့ကအသံနှင့်ယူနန်တို့
တွင်ဂှ်းလူမျိုးတို့နေရာယူထားပြီးဖြစ်သောကြောင့်နေရာမရှိ၍သံလွင်

၁။ Mali Hku Machyoi

၂။ Chyai Hku Machyoi

၃။ Hkaran Hku Machyoi

မြစ်၊ ဝဲ ခေါင်မြစ် နှင့်ဗြဟ္မပုတ္တရမြစ် ဖူး၊ ဒေသတွင် နေထိုင်ခဲ့ကြသည်။ ယူနန်နှင့် အာသံတွင် ဝှမ်း၊ ထိုအင်အား နည်း သွား၊ သောအခါက ချင်လူမျိုး တို့က ရွှေဆက် ရွှေဆင်း ခဲ့ကြသည်။ ထိုသို့အုပ်စုလိုက် မြန်မာ နိုင်ငံအတွင်း သို့ဝင် ရောက်လာ ချီန် သည် လွန်ခဲ့သည့်နှစ် ပေါင်း ၃၃၀ နှင့် ၃၅၀ ခန့်က ဖြစ်သည်ဟု ဆိုသည်။

အာသံမှတစ်ဆင့် အရှေ့ဖက်သို့ ပြောင်း ရွှေလာ သောအုပ်စုသည် ပထမဦး စွာ ခန္တီး မျိုင်းဝှမ်း တွင် ဝင် ရောက် နေထိုင် ခဲ့ကြသည်။ ဧကန်တမ်း ရွှေဆင်း လာ သောအုပ်စုက မူ ပဏ္ဍိင် ဧကန်တမ်း ကိုဖြတ်၍ ဧကန်တမ်း မျိုင်းဝှမ်း သို့ ရောက်ရှိလာကတည်း ဒေသရှိ ဝှမ်း တို့နှင့် ရော နှော နေထိုင်ပြီး ခန္တီး နှင့် ဟူး ဧကန်တမ်း အထိ ပြန့်နှံ့ခဲ့သည်။ ယင်း မှတစ်ဆင့်က ချင်တို့သည် ဦး ဧကန်တမ်း နှင့်ကယ်နယ် အတွင်း သို့ ရောက်ရှိလာပြီး အရှေ့ဖက်သို့ ဆက်လက်ထွက်ခွာလာ ရသဖြင့် နား မြဲ အထက်ပိုင်း မှဖြတ် ကျော်ပြီး ဝေသာဝတီ နှင့် ယုံလွင်မြစ်အကြား ရှိ ဒေသတွင် ဝင် ရောက် နေထိုင် ခဲ့ကြသည်ဟု ဆိုသည်။

၂၀- ရာစုအစောပိုင်း မှစ၍ မြစ်ကြီး နား ၊ ဗန်း မော် စိုး ဧကန်တမ်း ၊ စိုး ညှင်း ၊ ပိုင်း မော် စသည့် ဒေသများ တွင် အခြား သော မြန်မာတိုင်း ရင်း သား တို့နှင့်အတူ အခြေစိုက် နေထိုင်လာကြသည်။

ရှေး ခေတ် ဧကန်တမ်း ပေါ် ဒေသ နေထိုင်း ရင်း သား တို့သည် ဧကန်တမ်း ယာယုဝန် ကို အခြေခံ၍ အသက် မွေး ဝမ်း ဧကန်တမ်း သည် ဖြစ်၍ မိမိတို့ အနီး အနား တဝိုက်တွင် ဧကန်တမ်း စိုက်ပျိုး ရန် မြေကွက်ကုန်သွား ပါက ကျေး ဝှာ လိုက် သော်လည်း ၊ အစွမ်း အသိုင်း အပိုင်း လိုက် သော်လည်း ဧကန်တမ်း ၊ တဧကန်တမ်း မှတစ်ဆင့် ပြောင်း ရွှေကြသည်။ ဧကန်တမ်း တစ်နှစ်စိုက်ပျိုး ပြီး ပါက မြေ သိ မြေ နှစ်ကုန်ခမ်း သွား ပြီး ၁၀-၁၅ နှစ်ခန့် ကြာမှသာ တဖန် ပြန်လည် စိုက်ပျိုး ၍ ဖြစ်ကုန် သည်။ ထို့ကြောင့် ၄-၅-၁၀ နှစ်တွင် တကြိမ် ပြောင်း ရွှေတတ်သည်။ ဂျီနီ ဖော့တို့သည် ဝှာတစ်ဝှာတည်း သော်လည်း လည်း အချို့ ၄-၅ အိမ်ခန့်သာ ရှိပြီး အလွန်ဆုံး အိမ် ၂၀-၂၅ မှသာ ရှိသည်။ တဖန် ဗြဟ္မပုတ္တရမြစ် မှာ နိုင်ငံကို မသိမ်းပိုက် မီကလက် ဂျီနီ ဖော့တို့ ရင်း သား နှင့်အခြား ကချင်အနွယ် ဝင်ပိုင်း ရင်း သား အချင်း ချင်း သော်လည်း ဧကန်တမ်း ၊ အနွယ်ချင်း သော်လည်း ဧကန်တမ်း ၊ ကျေး ဝှာလိုက် သော်လည်း ဧကန်တမ်း မကြာခဏ စစ်ပွဲများ ဖြစ်ပွား သော ကြောင့်လည်း ကျေး ဝှာများ ပြောင်း ရွှေကြရသည်။ တဖန် ဗြဟ္မပုတ္တရမြစ် အုပ်စိုး မှ အောက်ကိုရောက် ရှိလာ သော အခါ ဗြဟ္မပုတ္တရမြစ် အနွယ် ဧကန်တမ်း ခံခြင်း ၊ ကျေး ဝှာသား တို့ကို ဆင်နွှဲ ၍ လမ်း ၊ ဟံတား ဖောက်လုပ်ခြင်း ၊ ကျေး ဝှာ ဒုစာများ ကို ခန့်စား မှား ပေး ၍ ကိုလိုနီစနစ် အုပ်ချုပ်ရေး ဧကန်တမ်း သို့ သွင်းသွင်း ခြင်း စသည့် အုပ်ချုပ်မှု များ ကို မလိုလား သော ကြောင့် ဗြဟ္မပုတ္တရမြစ် အုပ်ချုပ်မှု နှင့်ကင်း လွတ်ရာ ဒေသများ သို့ ရွှေ ပြောင်း ကြသည်။ ကင်း လွတ်ရာ ဒေသတို့တွင်လည်း နယ်စပ် မြေပိုင်း တို့က နှိပ်စက် ဖျက်စီး ကြသဖြင့် တစ်နေရာမှ တစ်နေရာသို့ ပြောင်း ရွှေရပြန်သည်။ ဤသို့ ဖြစ် ရှေး ခေတ် ဂျီနီ ဖော့ ကျေး ဝှာများ တွင် ဖြစ်ပြီး ပြုပြီး များ မထွန်း ကား ပဲ ကျေး ဝှာ ငယ်က လေး များ သာ ရှိ နေခြင်း ဖြစ်သည်။

ယခု ခေတ်တွင် မြေပြန့် ဒေသများ ၊ ခွဲလယ်ယာ စိုက်ပျိုး ရေး အတွက် မြေယာ ပေါများ ခြင်း ၊ ရာသီဥတုသင့် လျော်၍ စိုး ရေရရှိခြင်း တို့ကြောင့် တနေရာတည်း တွင် အခြေစိုက် နေထိုင်လာ နိုင်ကြသည်။ ချီန် ဖော့တို့သည် မြို့ လည်

များ တွင်အခြား မြန်မာတိုင်း ၎င်း သား တို့နှင့်အတူ ရော နှော နေထိုင်ပြီး မြို့
ဆင် ခြေစုံး ကျေး ဝွာများ တွင်ရှိ နေသူ ကျေး ဝွာအဖြစ် စုစည်း နေထိုင်ကြသည်။
ရှိ နေသူတို့သည် မိမိလူမျိုး ၊ မိမိဘာသာ စကား ၊ မိမိတို့၏ ဂုဏ် ဝါး ကျေး မှ
လေးစား စံများ ကိုမြတ်နိုး တန်ဖိုး ထား ဖြစ်သော်လည်း ပတ်ဝန်း ကျင်မှဘာသာ
စကား လေးစားလိုက်တိုက်လည်း လွယ်လင့်တကူလက်ခံသုံး နှုန်း ဖြစ်သည်။ ထို့ကြောင့်ပင်
ရှိ နေသူတို့၏ တည်း ပင်ဖြစ်သော ငြား လည်း ဒေသကိုလိုက်၍ စကား အသုံး အ
နှုန်း နှင့်ဝတ်စား ဆင်ယင် ပုံကွဲပြား ဖြစ်ခြင်း ဖြစ်သည်။

(က) (၂) အင်ဂျန်ခုံ ကျေး ဝွာအလောင်း ကြောင်း

ရှိ နေသူတို့သည် ကျွန်ုပ်တို့ မြို့နယ် ဒေသသို့ ရောက်လာ သောအခါ
မရစ် ၊ လထော် ၊ လစိုင်း ၊ အင်ခွန် ၊ မရန်တူသည်အနွယ်ထိုက် ဆွေမျိုး ဘော်စပ်ပုံသည်
ကွဲပြား လာခဲ့သည်။ အနွယ်အသီး သီး ၎င်းအကြီး အကဲများ သည် နယ်မြေ ဒေသများ ခွဲ
ဝေအုပ်ချုပ်လာကြသည်။ ၎င်း ခေတ်မှာ ၁၉၆၂ - မတိုင်မီအထိဖြစ်ပြီး နား မြို့အောက်
ပိုင်း အကျ ကျေး ဝွာ နား မှ မြောက်ဘက်ပိုင်း အကျ ကျေး ဝွာအထိ (မြစ်ကြီး နား မြို့မှ
မိုင် ၄၀ - ၁၀၀ အထိ) ကို ခုခါခေါ်အကြီး အကဲ စော်ဘွား တစ်ဦး ကအုပ်ချုပ်သည် ။
၎င်း နယ်မြေကြီး တစ်ခုလုံး သည်လထော် မျိုး နွယ်ပိုင် နယ်မြေဖြစ်ပြီး လက်ရှိ အင်ဂျန်
ခုံ ကျေး ဝွာသည် ၎င်း နယ်မြေတွင် ပါဝင်သည်။

ကျေး ဝွာတို့အင်ဂျန်ခုံတို့ ခေါ်ဝေါ်ကြခြင်း နှင့်ပတ်သက်၍
အင်ဂျန်ခုံ ကျေး ဝွာ နေသက်ကြီး ဝွယ်တို့ရှိ နေသူတို့၏ ပြောပြချက်မှာ အောက်ပါအ
တိုင်း ဖြစ်သည်။ ၎င်း ယခင်ကလူတို့သည် နတ်သမီး များ နှင့်သာလက်ဆက်သိမ်း မြား ဖြစ်
သည်တို့ဆိုခဲ့သည်အတိုင်း နတ်တို့ထံတွင်အဖွေး ဆုံး နတ်ဖြစ်သော မထုံမထာ နတ်၏သမီး
ကြီး မထုံ ကော့ဂျာနှင့်လူပြည်မှလူသား တို့သိမ်း မြား ဖြစ်သည်။ နတ်တို့သည်သမီး အ
တွက် ၂၂ နှုန်း ၂၂ နှစ် ၁၀ တို့ ခေါ်သော အဖွေအဖြစ် နောက်လွယ်ခြင်း ခေါ်ဝေါ်
ထဲတွင်စပါး မျိုး ၊ ပဲမျိုး ၊ ဝါးနီ ၊ ခြောက်ဥမျိုး များ ၊ စား ဆိုး စား ခွက်
များ ၊ စိုခ နောက်တို့တို့ထည့်၍လည်း ကောင်း ၊ မခုတ်ခါး ၊ မထိုး ဝံ့တို့ကိုလည်း
ကောင်း ပေး ထိုက်သည်။ ထိုအချိန်မှစ၍လူပြည်တွင်စပါး စိုက်ပျိုး လာတတ်ကြသည်။

၎င်း နောက်နှစ် ပေါင်း များ စွာကြာလာပြီး တချိန်၌တော်
ပေါ် ဒေသက နေသူတို့အမတ်စစ် ယောက် ဟောင်းယာ ခုတ်တွင်စား သောက် နေ
ထိုင်ကြသည်။ အမကြီး လည်ယမင်း တင်း ချက်ပြုတ်သည့်တဝန်ကိုယူပြီး ညီမငယ် သည်
စပါး ကောင်း ၊ အန်ဖွတ်သည့်အလုပ်ကိုလုပ်ကိုင် သည်။ ညီမငယ်သည်စပါး ကောင်း
၎င်း အိမ်အောင်ခွဲတွင်ရန်ရည်ဝွယ်ချက်ဖြင့်စပါး များ ကိုဖွတ်ထား လေသည်။ မ
ကြာဝီစပါး လျော့ နေသည်ကိုသိသောအမကြီး နှင့်ညီမငယ်တို့အကြား အခုံဖြစ်ကြ ခေါ်
သည်။ အမကြီး ကညီမငယ်အား စပါး ခိုး သား ကြောင်း စွပ်စွဲပြီး ညီမငယ်ကမခိုး
ကြောင်း ငြင်း ဆိုသည်။ အဆုံး တွင် ကျေး ဝွာလူကြီး များ ရွှေမှောက် ရောက်ရှိကြ
ပြီး ကျိန်ဆို၍ လေသည်။ အမကြီး က ညီမငယ်ထိုး တား ၍ လျော့သည်ဖြစ်ပါက မိုး
သည်း တန်ခွာဝွာပါစေသား ၊ တုကိုန်သက်သို့ညီမငယ်ကလည်း မိမိခိုး ယူထား မိ

ပါကမိုး သည်း ထန်စွာ ဝှာပါစေသော ၊ ဟုကိုန် လေသည်။ မဟာမိမိုး သည်ထန်စွာ
 ဝှာလာပြီး ညီမငယ်ဖွက်ထား သောစပါး များ သည်မိုး ရေနှင့်အတူ နောင်ကြီး
 နောင်ကြား ၊ ချောင်း ကြီးချောင်း ကြား အတိုင်း မျောပါပြီး ငရဲဝတီ မြစ်
 အတိုင်း မျော လေသည်။ ဝှာလုကြီး တို့ကလည်း အဆင့်ဆင့် မေး မြန်း ပြီး မှီနိုး နိုး
 ဖြင့်ထိုက်ကြသည်။ စပါး များ သည်ငရဲဝတီမြစ်မှတဆင့်သစ်တုံး ကြီး ငယ် ၊ အ မှိုက်
 ဒိုက်တို့ဖြင့်ပြည့် နေ သောငရဲဝတီမြစ်ကို အင်း ထဲသို့ ရောက်ရှိသွား သည်။
 (ယနေ့ထက်တိုင်မိုး ရာသီတွင်မြစ် ရေလျှံ သောအခါငရဲဝတီနှင့်မြစ်ကို အင်း၏
 အညီဆက်သွား သည်။) အဆင့်ဆင့် မေး မြန်း ချုံထိုက်လာပြ သောဝှာသား တို့ သည်
 စင်စစ် ဝိုင်ဝိုင်လှား သည်အ လျောက်အချိန်ကြာသည်ဖြစ်ရာမြစ်ကို အင်း ၏အောက်
 ဖုံးကြား တွင်စပါး ပင်များ ပေါက် နေ သောအခါမှမှီလာကြသည်။ ထိုက်လာပြသုတို့က
 ၎င်း နေရာကို စွပ်ဖေဘူဝါအင်ဂုန်း ပါ ဟု ခေါ်ကြသည်။ အမှိုက်သရိုက် ဒိုက်
 များ စုပုံ နေ သောကွင်း ဟုအဓိပ္ပါယ်ရသည်။ ယခုအချိန်တွင်အင်ဂုန်း ပါဟုသာခေါ်
 ကြသည်။

စွပ်ဖေဘူဝါ = စုပုံ နေ သော
 အင်ဂုန်း = အမှိုက်သရိုက် ဒိုက်
 ပါ = ကွင်း

ဂိုန်ဖေဘူဝါသည် နောင်ယာ မြေပြိုသွား လျင် သော်လည်းကောင်း
 မင်္ဂလာပွဲ ၊ မနောပွဲများ ပြုလုပ်လျှင် သော်လည်း ကောင်း အင်ဂုန်း ပါတွင်လည်း
 ခေါ်ပြောတိုလာ၍ ခေါ်ကြသည်။ ထိုခေါ်ဆိုခါခါ မျောလာခဲ့ သောစပါး များ သည်
 အင်ဂုန်း ပါထဲတွင်ယနေ့ထက်တိုင်လက်စိုက်ထား သောစပါး ပင်များ ကြား မှာနှစ်
 စဉ် ပေါက်လာပြစမြဲဖြစ်သည်။ အလုံး အဆန် သေး ငယ်သည့်စပါး ရိုင်း များ ဖြစ်သည်။
 ထိုအင်ဂုန်း ပါအား တွင်တည်ထား သောဝှာဖြစ် သော ဤအင်ဂုန်းခုံဝှာ ဟု
 ခေါ်ဆိုကြခြင်း ဖြစ်သည်။ ခုံဆိုသည်မှာကွင်း ဟုပင်အဓိပ္ပါယ်ရသည်။

အင်ဂုန်းခုံ ကျေး ဝှာသည်၁၉၄၄ခုနှစ်မတိုင်မီကမြစ်ကြီး နား
 မြို့ရှိကုလား လူမျိုး တို့၏ကျေး နား ၊ ဆိတ်ကျောင်း ရာစား ကျက်ဖြစ်သည်။ ထိုအပြင်
 မြစ်ကြီး နား သား တို့အမဲလိုက်ရာ နောင်လည်း ဖြစ်သည်။ ၁၉၄၄-ခုနှစ်မတိုင်
 မီတွင်ဦး ဘိစစ်တူး (၁၉၀၈-ကွယ်လွန်) နှင့်ဦး ချယ်ခန်း တန် (၁၉၄၄- တွင်
 ပြောင်း ရွှေ) တို့ကအင်ဂုန်း ပါတွင်စပါး ကိုစူး ထိုး စိုက်ပျိုး ကြရင်း စတင် နေ
 ထိုင်ကြသည်။ ၎င်း နောက်၁၉၅၄-ခုနှစ်တွင်၎င်း တို့၏အိမ် ထောင်စုနှစ်စုအပါ
 အဝင် ထောင်စုနှစ်စု ၊ ၇-အိမ်ဖြင့်ဝှာကိုစတင်တည် ထောင်ခဲ့သည်။ ဝှာမတည်မီ
 ၈၄၆ နေရာကိုသာသာပူဟု ခေါ်သည်။ ဝှာတည်ပြီး နောက်ဝှာတွင် နေထိုင်သူ
 တို့ကအင်ဂုန်း ပါကိုအဖွဲ့ပြုကာ၁၉၅၅-တွင်အင်ဂုန်းခုံဟူ၍ မှည့် ခေါ်ကြသည်။ အင်
 ဂုန်းခုံ ကျေး ဝှာတွင် နေထိုင်သူများ သည်အများ အား ဖြင့်ကြိုက် ဒေသနှင့်ချီ ဖွေ ၊
 လော ခေါင်တက်မှ ပြောင်း ရွှေလာပြသုများ ဖြစ်ကြသည်။ လူဦး ရေခံတစ်ဝက်
 ကျော်ခန့်သည်အင်ဂုန်းခုံဝှာတော်များ ဖြစ်ကြသည်။ ယခုအချိန်တွင်အင်ဂုန်းခုံဝှာ
 သည်အိမ်ခြေ ပေါင်း (၄၀၇) အိမ်ဖြင့်စည်တား လျက်ရှိသည်။

အင်ဂုန်းခုံ ကျေး ဝှာသည်မြစ်ကြီး နား မြို့နယ်အတွင်း ရှိ မြို့

ပေါ်ရပ်ကွက် ၁၇-ရပ်ကွက်နှစ်ကျေး ဝှာအုပ်စု (၄၀) အနက်တပ်ကုန်း ကျေး ဝှာ အုပ်စုဝင် ကျေး ဝှာတဝှာဖြစ်သည်။ အင်ဂျန်နီ ကျေး ဝှာသည်တပ်ကုန်း ကျေး ဝှာ အုပ်စုဝင် ၁၂ ဝှာအနက်တဝှာဖြစ်သည်။

အင်ဂျန်နီ ကျေး ဝှာသည်လူ နေမှုအစဉ်အတန်း အတော်အတန် မြင့်မားသော ကျေး ဝှာဖြစ်သည်။ လူအလွှာ ပေါင်း စုံနှစ်လူတန်း စား ပေါင်း စုံနေထိုင်သော ကျေး ဝှာဖြစ်သည်။ သို့ရာတွင်လူတန်း စာကွာတမှုအလွန်တရားကြီး မားခြင်း မရှိ ပေ။ သူဌေး ၊ သူကြွယ် ၊ ကုန်သည် ၊ ပွဲစား ၊ သစ်လုပ်ငန်းပိုင် ဂွင်များ ၊ တောင်သူလယ်သမား များ ၊ အစိုး ရအမှုထမ်း အရာထမ်း များ ၊ သာမန်လက်လုပ်လက်စား လူတန်း စား များ ရှိသည်။ အိမ်မဲ့ယာမဲ့များ ၊ ဆင်းရဲ နွမ်းပါးလွန်း ကာ တောင်း ရမ်း စား သောက်သူများ ၊ ခိုကိုး ရာမဲ့များ ဟု ခွဲမရှိပေ။ ဆင်း ရဲနွမ်း ပါး ဖြစ်သည်ဆိုငှား လည်း ကိုယ်ပိုင်ဝင်း ခြံ ၊ ကိုယ်ပိုင် အိမ် ငယ်ဖြင့်နေထိုင် နိုင်သူများ ဖြစ်သည်။ အိမ်ငှား ခွဲ နေထိုင်ကြသူများ လည်း မ ရှိ ပေ။

(က) (၃) လူမျိုး စုအမည်

ကချင် ဟု သော ဝေါဟာရအမည် နာမည်ယခုအခါပြည် ထောင်စုမြန်မာ နိုင်ငံအတွင်း နေရာအနှံ့အပြား နှစ်ပြည် ထောင်စုမြန်မာ နိုင်ငံ အတွင်း ရှိကချင်ပြည်နယ်အတွင်း နေထိုင်ကြ သော ဂျိန် ဖေဘု ၊ လော် ဝေင် ၊ လာချိတ် ဂဝင် ၊ အဇီး ၊ လီဆူး စသည်တိုင်း ရင်း သား တို့ကိုကိုးစား ပြသည်။

ဂျိန် ဖေဘုလူမျိုး တို့အား ပ လောင် နှစ်ရှင်း တိုင်း ရင်း သား များ ကင်း တို့၏ဘာသာစကား ဖြင့် ခန်း ဟု ခေါ်ဝေါ်ကြသည်။ ရောစင် သောအမျိုး ထဲမှ ပေါက်ဖွား လာ သောလူမျိုး ဟုအဓိပ္ပါယ်ရသည်။ တရုတ်တို့ကမူ ကင်း တို့၏ဘာသာစကား ဖြင့် ဂျီဂျင်း သို့မဟုတ် ဂျန်ဆူ ဟု ခေါ်ဝေါ်ကြသည်။ အဂိုင်း လူမျိုး သို့မဟုတ် တောင် ပေင်သား များ ဟုအဓိပ္ပါယ်ရသည်။ ဗမာတို့ကမူ ဂါး စဉ်ဟု ခေါ်ဝေါ်ခဲ့ကြောင်း သိရသည်။ အမျိုးကချင်လူမျိုး များ အနီးဆုံးအရယခင်က ဟူး ကောင်း နယ်ဖက်တွင် ကချင် အမည်ရှိ သော ကချင်ဒုဝါ (ဒုဝါ=နယ်ပိုင်အကြီး အကဲ) အိမ် ထောင်စုတစုရှိသည်ဆို၏။ ဗမာလူမျိုး များ ဟူး ကောင်း နယ်ဖက်သို့- ပထမဦး စွာ ရောက်လာ သောအခါတိုက်ခတ်အိမ် ထောင်နဲ့ တွေ့ဆုံ၍ အမည်ကို မေး မြန်း ရာ မှတ်ခဉ်အိမ် ထောင်စုသို့မဟုတ်ကချင်အမျိုး အနယ်ဝင်များ ဖြစ်ကြောင်း ရှင်း ပြသည်ကို ဗမာတို့က ဂါး ခဉ်လူမျိုး များ အဖြစ်မှတ်ယူခဲ့ကြသည်ဟုဆို၏။

ဗမာတို့က ဂါး ခဉ်ဟု ခေါ် ရာမှအချိန်ကာလ ရွေ့လျား လာသည် နှစ်အမျိုးခဉ်မှဂ-ခဉ်သို့၎င်း၊ ဂ-ခဉ်မှ က-ခဉ်သို့၎င်း ထိုမှတစ်ဆင့်ခုခေါ်ဝေါ် သည်အတိုင်း ကချင်သို့၎င်း ပြောင်း လဲ ခေါ်ဝေါ်လာကြသည်ဟုဆို၏။ အလား ဟု ခရစ်သက္ကရာဇ် ၁၈၃၇ ခုနှစ်တွင်မိုး ကောင်း နယ်တဝိုက်၌ ဂါး ခဉ်လူမျိုး များ ရှိကြောင်း ဒေါက်တာကင်း ဆက်ခံစာအုပ်တွင် ဖော်ပြထား သည်။ အမေရိကန်သိ သနာပြုဆရာကြီး ဆို တန်ဆင်ကကချင်ပြည်နယ်သို့ ရောက်လာပြီး နောက် တွင် ဂါး ခဉ်လူမျိုး တို့သည်ကချင်လူမျိုး များ ဖြစ်ကြောင်း ဖော်ပြသည်။ ကချင်လူမျိုး တို့ သည်ယခင်ကကရင်တ ဒေသတွင်စု ပေါင်း နေထိုင်ခဲ့ကြသည်။ ထိုသို့စုတဝိုက် ပေါင်း

စဉ်း နေထိုင်ခဲ့ကြသည်ကို ဂျိန် ဖော့ဘာသာစကား ဖြင့် ခဉ်တုၤ ခေါ်ဆိုခြင်း ဖြစ်သည် ဆို၏။

ခရစ်သက္ကရာဇ် ၁၄၄၂ - ခုနှစ်ခန့်က ရေး ထိုး ခဲ့ သော ကျောက်စာများ အရကချင် ဘောင်ဝန်း ဒေသ၌ နေထိုင်ကြ သောတိုင်း ဂင်း ၊ အား များ ကို တခြင်တုၤ ခေါ် ဝေါ် ခဲ့ကြသည်။ နောက်ပိုင်း မြန်မာစာ ပေ များ တွင် ကချင် တုၤ ခေါ် ဝေါ်လာသည်ကို တွေ့ရသည်။ ၁၉-ရာစုပိုင်း သို့ ရောက် လောအခါ မြန်မာများ သာမကဥ ရောပတိုက်သား များ ကပါကချင်ဟောင်း တန်း သား များ အား လုံး ကို ကချင်တုၤ ပင် ခေါ် ဝေါ်လာကြသည်။

အချို့ကချင်လူကြီး များ အိအဆိုအရကချင်အစွဲ သမီး ကို သည် ခြင်း (ပလိုင်း) ကိုအမြဲတမ်း လွယ်ကား တတ်သဖြင့် ကချင် တုၤ မှတ်ကြခြင်း ဖြစ် သည်ဟုဆိုသည်။ အကြောင်း မှာဂျိန် ဖော့ဘာသာစကား ဖြစ်သည့် က ဖြန်မာ ဘာသာစကား ဖြင့် ခြင်း (ပလိုင်း) တုၤ အဓိပ္ပါယ်ရသည်။ သို့သော် နှစ်ဘာသာစလုံး ဖြင့် ကြိမ်ဖန်များ ဝှာ ခေါ်တိုက် သောအခါ (က+ခြင်း = က+ချင်) တုၤ ဖြစ် လိ ကြောင်း တင်ပြကြသည်။

အချို့က မူကချင်လူကြီး တို့သည်က ခုန်မှတို့ နှစ်သက်ကြ သောလူကြီး ၊ များ ဖြစ်သည့်အတွက် (ကခုန်ချင် သောလူကြီး = ကချင် သောလူကြီး) တုၤ ခေါ် ဆို ကြ ခြင်း ဖြစ်သည်ဟုဆိုကြသည်။ ဟနည်း အား ဖြင့်ကချင်လူကြီး များ သည် ကချင်တုၤ သော အဓိပ္ပါယ် နှင့်လိုက်ဖက် အောင် ပျော်ရွှင်စွာကခုန်ချင်ကြ သောလူကြီး တုၤ ဆိုလို ခြင်း ဖြစ်သည်။

ကချင်တိုင်း ဂင်း သား အနွယ်ဝင်ဂျိန် ဖော့လူကြီး စု၏ခံယူ ချက်အရ ဂျိန် ဖော့၂ အဓိပ္ပါယ်မှာ 'လူ' တုၤ ပင်ဖြစ်သည်။ ယင်း တို့၏ဘာသာ စကား ဖြင့်မူ၇ တုၤ ခေါ်သည်။ ဂျိန် ဖော့လူကြီး တို့သည်၄င်း တို့ကိုယ်ကို၄င်း တို့ ဂျိန်ဆိုင် ဖော့ဆိုင်မူ၇ တုၤ ဆိုကြသည်။ အဟည်ကကျဖြစ်ပြီး မမြင်ကွယ်လာ သော လူ များ တုၤ အဓိပ္ပါယ်ရသည်။

၁၉၀၀ - ပြည့်နှစ် နောက်ပိုင်း တွင်မြန်မာစာ ပေကျမ်း များ ၌ ဂျိန် ဖော့လူကြီး များ ကိုသိန်း ဖော့ဟု ခေါ် ဝေါ်ကြသည်ကို တွေ့ရသည်။ လွတ်လပ် ရေး ဂျိုး နောက်ပိုင်း တွင်မူ ဂျိန်း ဖော့ တုၤ နှုံး နှုန်း လာ ကြ သည်။ သို့သော်ကချင်ပြည်နယ်အတွင်း နေထိုင်ကြ သောဝှမ်း - ဗမာလူကြီး များ က မူယ နေထက်တိုင် သိန်း ဖော့ တုၤ ခေါ် ဝေါ်ကြခဲ့ကြသည်။

၁။ Ka

၂။ Jing hpaw

၃။ Masha

၄။ Jing sai Hpaw sai Masha

(က) (၄) ဘာသာစကား

ဂျိန် ဖော့တိုင်း ရင်း သား တို့၏ဘာသာစကား ကို ယေချာ ဇွာဆန်း စစ်ကြည့်ပါက ရှေး ဟောင်း တီဗက်လူမျိုး တို့၏ဘာသာစကား မှ ဆင်း သက် ပေါက် ဖွား လာသည်ဟုဆိုသည်။^၁ လေယူ လေသီမ်း နှင့်အဆွဲအငင်သည်တီဗက် စကား သံ၊ တီဗက်စကား ပြောတန်အတိုင်း ပင်ဖြစ်သည်။^၂ စကား လုံး များ မှာလည်း လေး ပုံတစ်ပုံခန့်သည်ကေဝဏ္ဏ ဝေါဟာရဖြစ်၍ကျန်စကား လုံး များ မှာအသံနှစ်လုံး ထွက် ဝေါဟာရများ ဖြစ်သည်။^၃ ဝါကျအဆုံး တွင်လည်း တီ ဗက် စကား ကဲ့သို့ပင်အသံရှည်ဖြင့်အဆုံး သတ် လေ့ရှိသည်။ ဂျိန် ဖော့တိုသည် အေး ဟု ယောအသံရှည်ဖြင့်အဆုံး သတ်ကြသည်။

ဥပမာ	မြန်မာ	ဂျိန် ဖော့
	သွား ရ အောင်	ဆာဂ အေး
	စား ရ အောင်	ရှား ဂ အေး

ဂျိန် ဖော့စကား သည်မြန်မာစကား နှင့်လည်း အလွန် နီး စစ်သည်ကို တွေ့ရသည်။ အခြေခံစကား လုံး များ နက် လေး ပုံတစ်ပုံခန့်မှာမြန် မာစကား လုံး များ နှင့်ကိုက်ညီ နေသည့်အပြင်သဒ္ဒါမှာလည်း မြန်မာသဒ္ဒါအတိုင်း ဖြစ် နေပြန်သည်။ ဂျိန် ဖော့ ဝေါဟာရတွင်မရှိ ယော ဝေါဟာရများ ကိုလည်း မြန် မာ ဝေါဟာရများ အတိုင်း သုံး စွဲသည်။ သို့ဖြစ်ခြင်း ဖြောင့်ဂျိန် ဖော့စကား သည်တီဗက်စကား နှင့်မြန်မာစကား ကိုဆက်စပ် ပေး ရာ ပေါင်း တူး တံ တား ဖြစ်သည်ဟုပင်ဆိုနိုင် ပေသည်။

ဂျိန် ဖော့တိုင်း ရင်း သား တို့ ပြောဆိုသုံး နှုန်း ယောစကား များ သည် နေရာဒေသအမျိုး အနွယ်နှင့်စကား အုပ်စုကိုလိုက်၍ကွဲပြား ခြား နား ပေရာ ဟောင်းတ ဟောင်း၌စကား တမျိုး ထွန်း သည်ဟုဆိုရ လောက် အောင်ပင် သုံး နှုန်း ယောစကား များ ပေါ်ကြွယ်လှသည်။ အသံနယ်စပ်နှင့်တူး ကောင်း ချိုင့်ဝှမ်း ဒေသတွင် တံမျိုး ၊ မေခေ ၊ မေလီခမြစ်ဝှမ်း တွင်တံမျိုး ၊ အရှေ့ဖက် တရုတ်ပြည် နယ်စပ်တ လျောက်တွင်တံမျိုး ပြောဆိုကြသည်ကို တွေ့ရသည်။

ဂျိန် ဖော့စကား သည်ကချင်ပြည်နယ်တွင်လူသုံး အများ ဆုံး ယောစကား ဖြစ်သည်။ နေရာဒေသကိုလိုက်၍ လေယူ လေသီမ်း ၊ အသံ နေအသံထိုး ကွဲပြား သည်။ ဂျိန် ဖော့စကား တံမျိုး တည်း ကိုသာသုံး စွဲ၍ သော်လည်း အသံ နေ အသံထား နှင့် လေယူ လေသီမ်း ကိုလိုက်၍

၁။ သာမန်ဂျိန် ဖော့စကား

၂။ ခရူး ဂျိန် ဖော့စကား

၃။ ဂေါင်ဂျိန် ဖော့စကား

၁။ Linguistic Survey of India, Vol. III Part 1, Page 11

၂။ Linguistic Survey of India, Vol. III Part 1, Page 11

၃။ Hanson, O, The Kachins, Their Customs and Traditions, Yangon 1913, Page 27

၄။ ဟု ကောင်း ဂျိန် ဖော့စကား

၅။ ဒုရင်ဂျိန် ဖော့စကား

၆။ ထိန်နိုင်း ဂျိန် ဖော့စကား ဟု၍ပြော သည်။

သာမန်ဂျိန် ဖော့စကား သည်ကချင်ပြည်နယ် နေရာအနှံ့ အပြား တွင်သုံး သောစကား ဖြစ်သည်။ ဂျိန် ဖော့စကားများ သည်ကချင် စာသောစကား တွင်အကြွယ်ဝသုံး ဖြစ်သည်။ ဝေါဟာရအရေအတွက် ပေါင်း ၁၅၀၀၀ ခန့်ရှိသည်။

ခဗျား ဂျိန် ဖော့စကား သည် မေခ၊ မေလီခမြစ်ညှာ အရပ်နှံ့ရှိ ကံဒေသတွင်အများ သုံး ပြောဆိုသောစကား ဖြစ်သည်။ ခဗျား ဟု ခေါ်ဝေါ်ဟာရအဓိပ္ပါယ်မှာ မြစ်ညှာအရပ်ဟု၍ဖြစ်သည်။ အခြေခံအား ဖြင့်သောမန် ဂျိန် ဖော့စကား ဂျိန် ဖော့စကား တို့မှာအထူး အထွေခြား နား ခြင်းမရှိပေ။ လေယူလေသိမ်း ၊ သံ နေသံကား ခြား နား မှုသာရှိသည်။ ခဗျား စကား သည်ဂျိန် ဖော့စကား အပင်ရင်း စကား ဖြစ်ခြင်း ဤကဲ့သို့စကား အသုံး အနှုန်း များ သည်ဂျိန် သား ခန့်ညား မှုရှိသည်။ ခဗျား စကား တွင်အခြား ဘာသာစကား များ ရောစပ်မှုနည်း သော ဤကဲ့သို့ဂျိန် ဖော့စကား များ အနက် အသန့်သုံး ဟုဆိုနိုင်သည်။

ဂေါင်ဂျိန် ဖော့စကား ကိုဗန်း မော်အရှေ့ပိုင်း နှင့်ကီးတိုင်း ဖက်တွင် နေသူများ ကပြောဆိုကြသည်။ ဂေါင်ဂျိန်စကား သည်လည်း ဂျိန် ဖော့စကား ပင်ဖြစ်သည်။ ဤသော်ခဗျား ဂျိန် ဖော့စကား ဂျိန် ဖော့စကား စစ်စစ်ဟု မဆိုနိုင်ပေ။ ဂေါင်ဂျိန် ဖော့စကား တွင်အဓိက ဝေါဟာရအစာများ များ ရောနှောနေကာ လေယူလေသိမ်း မှာကရက်သံအနည်း ငယ်ဝဲသည်။ ဂေါင်ဂျိန် ဖော့စကား သည်ဂျိန် ဖော့စကားလူမျိုး ဖိုင်အနွယ်မှဆင်း သက်ပေါက်ဖွား လိသော ဂေါင်ဂျိန် ဖော့စကား ကသာသုံး စွဲသည်ဖြစ်ရာအနွယ်လိုက်ပြောသော လိသောစကား ဟုလည်း ဆိုနိုင်သည်။

ဟူး ကောင်း ဂျိန် ဖော့စကား သည်ဟူး ကောင်း ချိုင့်ဝှမ်း တွင် နေထိုင်သော ဂျိန် ဖော့စကား ပြောသောစကား ဖြစ်သည်။ ထိုစကား တွင်လည်း ဂေါင်ဂျိန် ဖော့စကား ကဲ့သို့ပင်နီး စပ်ရာအိမ်နီး ချင်း တို့၏စကား များ ရောနှောလျက်ရှိသည်။ မူရင်း စကား မှာဂျိန် ဖော့စကား ပင်ဖြစ်သော်လည်း လူမျိုး နွယ်ကိုလိုက်၍ ပြောဆိုသုံး နှုန်း သောစကား ဖြစ်သည်။ ဟူး ကောင်း ဂျိန် ဖော့စကား သည်သာမန်ဂျိန် ဖော့စကား နှင့် လေယူလေသိမ်း ကွဲပြားခြားနား သည်။

ဒုရင်ဂျိန် ဖော့စကား သည်ပုတားဆို မြောက်ဖက် ဒေသတွင် နေထိုင်သူတို့ ပြောဆိုသောစကား ဖြစ်သည်။ ဒုရင်ဂျိန် ဖော့စကား သည် အသံထွက်ရာတွင်သာမန်ဂျိန် ဖော့စကား ထက်ပို၍လျှာ လေး အာလေး ရှိသည်။ ထူးခြား ချက်မှာဒုရင်ဂျိန် ဖော့စကား ပြောသူတိုင်း သည်အနွယ်တမျိုး တည်း မှဆင်း သက်ပေါက်ဖွား လာသူများ ဖြစ်သည်။ လူမျိုးရေး စနစ်ကိုကြည့်လျင်လည်း တစုံတည်း နေထိုင်သူများ ဖြစ်ကြောင်း တွေ့ရသည်။ ထို့ကြောင့် ဒေသန္တရ သုံးစကား ဖြစ်သော်လည်း ထိုစကား ကိုသုံး စွဲသူများ ကမိမိတို့အနွယ်နှင့်မိမိတို့လူမျိုးရေး စနစ်ကိုမူရင်း မပျောက်ပျက် စေရန် ပြောဆိုထိန်း သိမ်း လေ့ရှိသော

ဤသို့က ချင်ပြည် နယ်တဝှမ်း လုံး တွင် ဒုရင်ဂျီနီ ဖေ့ဒုစကား သည် မည်သည့် နေ့
ရက်တွင် မဆိုတပုံစံတည်း ပင်ဖြစ် နေသည်။ အခြား ဘာသာစကား များ ရော
မှတ်မှုလည်း အလွန်နည်း ပါး သည်။

ထိန်း နှိုင်း ဂျီနီ ဖေ့ဒုစကား သည် ဗန်း မော်မြို့နယ်၊ မြစ်
ကြီး နား မြို့နယ်၊ ဝေ့ကုမြို့နယ်၊ မီး ရထား လမ်း တလျှောက် နှင့် ဝေ့ဒေဝတီ မြစ်
တစ် တလျှောက်တွင် နေထိုင်၍ ယောဂျီနီ ဖေ့ဒုတို့ ပြောဆို ယောစကား များ ဖြစ်
သည်။ ထိုစကား သည် ဗမာစကား နှင့် ဂွမ်း - ဗမာစကား များ အတော် အ
တန် ရော နှော နေ ယောဂျီနီ ဖေ့ဒုစကား တမျိုး ဖြစ်သည်။ လေယူ လေသိမ်းတွင်
လည်း သာမန်ဂျီနီ ဖေ့ဒုနှင့် မတူပဲ ဗမာအသံ နှင့် ဂွမ်း အသံ များ ရောစပ်လျှက်
ရှိသည်။ ထိုစကား သည် မျိုး နွယ်လိုက်၍ ကွဲပြား ယောစကား မျိုး မတူဟု ပဲ ဒေသ ကို
လိုက်၍ ကွဲပြား ယောစကား ဖြစ်သည်။

အင်ဂျန်ခုံ ကျေး ဝှာ နေဂျီနီ ဖေ့ဒုတို့ ပြောဆို ယောစကား သည်
၄င်း ထိန်းနှိုင်း ဂျီနီ ဖေ့ဒုစကား ပင်ဖြစ်သည်။ အင်ဂျန်ခုံ ကျေး ဝှာ နေ ဂျီနီ
ဖေ့ဒုတို့သည် မြန်မာဘာသာစကား ကို ပြောဆို၍ ယောအခါလူကြီး သူမ များကို ဖြစ်
စေမင်း ၊ ငါ၊ ငါတို့ စသည်ဖြင့်သုံး နှုန်း တတ်ကြသည်။ ဤသို့ မှာယဉ် ကျေးသမ္မ
မရှိ ယောသဘောကို ဆောင်ခြင်း မတူဟု ပေ။ ၄င်း တို့၏ နာ ခံစား အသုံး အ
နှုန်း များ သည် အင်္ဂလိပ် နာ ခံစား အသုံး အနှုန်း များ နှင့်တူ နေ ယော ဤသို့
ဖြစ်သည်။

ဥပမာ

ဂျီနီ ဖေ့ဒု

အင်္ဂလိပ်

မြန်မာ

ငိုငို
နာနာ

ဆိုငို
ယူ

မယဉ် ကျေး

ငါ
မင်း

ယဉ် ကျေး

ကျ နော် ၊ ကျမ
သင်

မြန်မာဘာသာစကား တွင် ငါ အစား ယဉ် ကျေး ယော
အသုံး အနှုန်း အဖြစ် ကျ နော် ၊ ကျမ ရှိ ယော်လည်း ဂျီနီ ဖေ့ဒုဘာသာစကား
တွင် ငိုငို ဆိုသည့် အသုံး အနှုန်း တမျိုး တည်း သာရှိသည်။ ထို့ ဤသို့လူကြီး လူ
ငယ်အား လုံး ငိုငို ကုသသုံး နှုန်း ကြသည်။ ထို့ ဤသို့ ၄င်း တို့၏ဘာသာစကား
ဖြစ် ကျ နော် ၊ ကျမ အစား ငိုငိုကိုကိုကို ပြန်ဆိုသည့် ငါ သုံး နှုန်း ခြင်း ကို
ဂိုင်း ပြဇွာ ပြောဆိုဆက်ဆံသည့် ဟုမထင်မှတ်သင့် ပေ။

၁။ Ngai

၂။ I

၃။ Ngang

၄။ You

(ခ) နေထိုင်ရာ ဒေသ၏ ပထဝီအနေအထား

(ခ) (၁) တည်နေရာ၊ နယ်နိမိတ်၊ အကျယ်အဝန်း၊ နှင့်လူဦးရေ

ကျိန်ဖေသုအပါအဝင်ကချင်တိုင်းရင်းသားတို့အများဆုံး နေထိုင်ရာကချင်ပြည်နယ်သည် မြန်မာနိုင်ငံ၏ မြောက်ပိုင်းတွင်တည်ရှိသည်။ အရှေ့ဖက်မှ အရှေ့မြောက်ဖက်တွင် တရုတ်ပြည်သူ့သမ္မတနိုင်ငံ၊ အနောက်ဖက်တွင် အိန္ဒိယနိုင်ငံနှင့် နယ်နိမိတ်၊ ကယာမြို့နယ်၊ ဘောင်ဖက်တွင် စစ်ကိုင်းတိုင်းနှင့် ရှမ်းပြည်နယ်တို့ နယ်နိမိတ်ချင်း ဆက်စပ်နေသည်။

ကျိန်ဖေသု၏ ကချင်ပြည်နယ်သည် မြောက်လတ္တီတွဒ် ၂၃° ၂၇' နှင့် ၂၈° ၂၅' ၊ အရှေ့လောင်ဂျီတွဒ် ၉၆° ၅၀' နှင့် ၉၈° ၄၄' အကြားတွင်တည်ရှိသည်။

အကျယ်အဝန်းမှာ စတုရန်းမိုင် ပေါင်း ၃၃၉၀၃ ခန့်ရှိသည်။
မြို့နယ်စပ်စပ်ကား ၂၀၁၄ စတုရန်းမိုင်၊ မြို့ပြစပ်စပ်ကား ၂၂၄၃၀ စတုရန်းမိုင်၊ လူနေအိမ်ခြေနှင့်အသုံးပြုသော သောမြေဧရိယာသည် ၉၄၅၆ စတုရန်းမိုင်ရှိသည်။

အင်ဂျန်းနီကျေးရွာသည် မြစ်ကြီးနားမြို့မှ တောင်ဘက် ၃ မိုင်ခန့်အကွာတွင်ဖြစ်ပြီးနား - ဆွမ်ပရာဘွမ်ကားလမ်းမကြီး၏ ဘေးတဖက်ကချင်တောင် - မြောက်တန်းလွှက်တည်ရှိသည်။ အင်ဂျန်းနီရွာ၏ အရှေ့ဖက်တွင် အင်ဂျန်းပါမောက္ခလယ်ကင်းပြင်ကြီးတည်ရှိပြီးလယ်ကင်း၏ အရှေ့ဖက်တွင် စိတပူကျေးရွာနှင့် မန်ဒီနီကျေးရွာ၊ အနောက်ဘက်တွင် ရာဘာကောင်းကျေးရွာ၊ တောင်ဘက်တွင် တစ်ကိုင်းအရှေ့မြောက်ကျေးရွာနှင့် မြောက်ဖက်တွင် စိုက်ပျိုးမွေးမြူရေးအထက်တန်းကျောင်းနှင့် မန်ဒီနီကျေးရွာတို့တည်ရှိသည်။

အင်ဂျန်းနီကျေးရွာသည် ကားလမ်းမတလျှောက်အလွှား ၂ မိုင်ခန့်ရှည်လျား၍ အကျယ်မှာ တစ်မိုင်မှတစ်မိုင်အထိအမျိုးမျိုးရှိနေသည်။ အကျယ်အဝန်းမှာ (၃.၂၄) စတုရန်းမိုင်ရှိသည်။ လူနေအိမ်ခြေဧရိယာမှာ (၂.၀၁) စတုရန်းမိုင်ရှိပြီးလယ်ကင်းဧရိယာမှာ (၁.၂၃) စတုရန်းမိုင်ခန့်ဖြစ်သည်။

မြစ်ကြီးနားမြို့၏ ၁၉၉၄ ခုနှစ်တွင်ရှိသောလူဦးရေစာရင်းမှာ ၁၆၁၉၆၄ ယောက်ဖြစ်ပြီး ကျိန်ဖေသုတိုင်းရင်းသားဦးရေသည် ၄၂၆၅၄ ယောက်ဖြစ်သည်။ ကျိန်ဖေသုတိုင်းရင်းသားဦးရေသည် မြစ်ကြီးနားမြို့ရှိလူဦးရေ၏ ၃၀.၃၆ ရာခိုင်နှုန်းခန့်ရှိသည်။

အင်ဂျင်နီယာ ဦးစီးဌာနမှ အောက်ဖော်ပြပါ အချက်အလက်များ (၄၀၇) ရှိပြီးရာမှ
 ၁၀၇၇ ရပ်ကွက်များ သား၊ ကျွမ်းကျင်မှု အောက်ဖော်ပြပါ (၄၀၂) ရှိသည်။ အင်ဂျင်နီယာ
 ဦးစီးဌာနမှ အောက်ဖော်ပြပါ အချက်အလက်များ လေ့လာသိရှိရသည်။

	လူဦး (ကျား)	လူဦး (မ)	၁၂ နှစ် အောက် (ကျား)	၁၂ နှစ် အောက် (မ)	စုစု ပေါင်း
ကျေး ဦးစီးဌာန ရပ်ကွက် မြို့နယ်များ	၆၈၃	၁၅၅၆	၁၄၆၈	၆၃၃	၄၆၈၀
ကျေး ဦးစီးဌာန ရပ်ကွက် မြို့နယ်များ	၃၆	၆၅	၅၀	၃၂	၁၈၃
ကျေး ဦးစီးဌာန ရပ်ကွက် မြို့နယ်များ	၁၀၁၆	၁၆၂၁	၁၅၁၈	၁၀၀၅	၃၁၃၉

အင်ဂျင်နီယာ ဦးစီးဌာနမှ အောက်ဖော်ပြပါ အချက်အလက်များ (၄၀၇) ရှိပြီးရာမှ
 ၁၀၇၇ ရပ်ကွက်များ သား၊ ကျွမ်းကျင်မှု အောက်ဖော်ပြပါ (၄၀၂) ရှိသည်။ အင်ဂျင်နီယာ
 ဦးစီးဌာနမှ အောက်ဖော်ပြပါ အချက်အလက်များ လေ့လာသိရှိရသည်။

(၁) (၂) မြေ မှက် နှာ ပြင်

တိဗက်ကုန်း၊ ပြင်မြင်၊ မြို့နယ်၊ ကွက်လပ်၊ သော၊ စောင့်တန်း ၊
 စောင့်တန်းများ သည်ကချင်ပြည်နယ်တွင် မြောက်ဘက်မှ စောင့်တန်း၊ သွယ်တန်း
 ဖြစ်သည်။ အရှေ့ဘက်နယ်နိမိတ်ရှိအချို့ စောင့်တန်းများ မှာ ပေ ၁၀၀၀၀ အ
 ကွက်လပ်ရှိသော အား ဖြင့် ပေ ၃၀၀၀ မှ ပေ ၇၀၀၀ အထိဖြစ်ပါသည်။
 စောင့်တန်း၊ ကျွမ်းကျင်မှု အောက်ဖော်ပြပါ အချက်အလက်များ လေ့လာသိရှိရသည်။
 စောင့်တန်း၊ ကျွမ်းကျင်မှု အောက်ဖော်ပြပါ အချက်အလက်များ လေ့လာသိရှိရသည်။
 စောင့်တန်း၊ ကျွမ်းကျင်မှု အောက်ဖော်ပြပါ အချက်အလက်များ လေ့လာသိရှိရသည်။

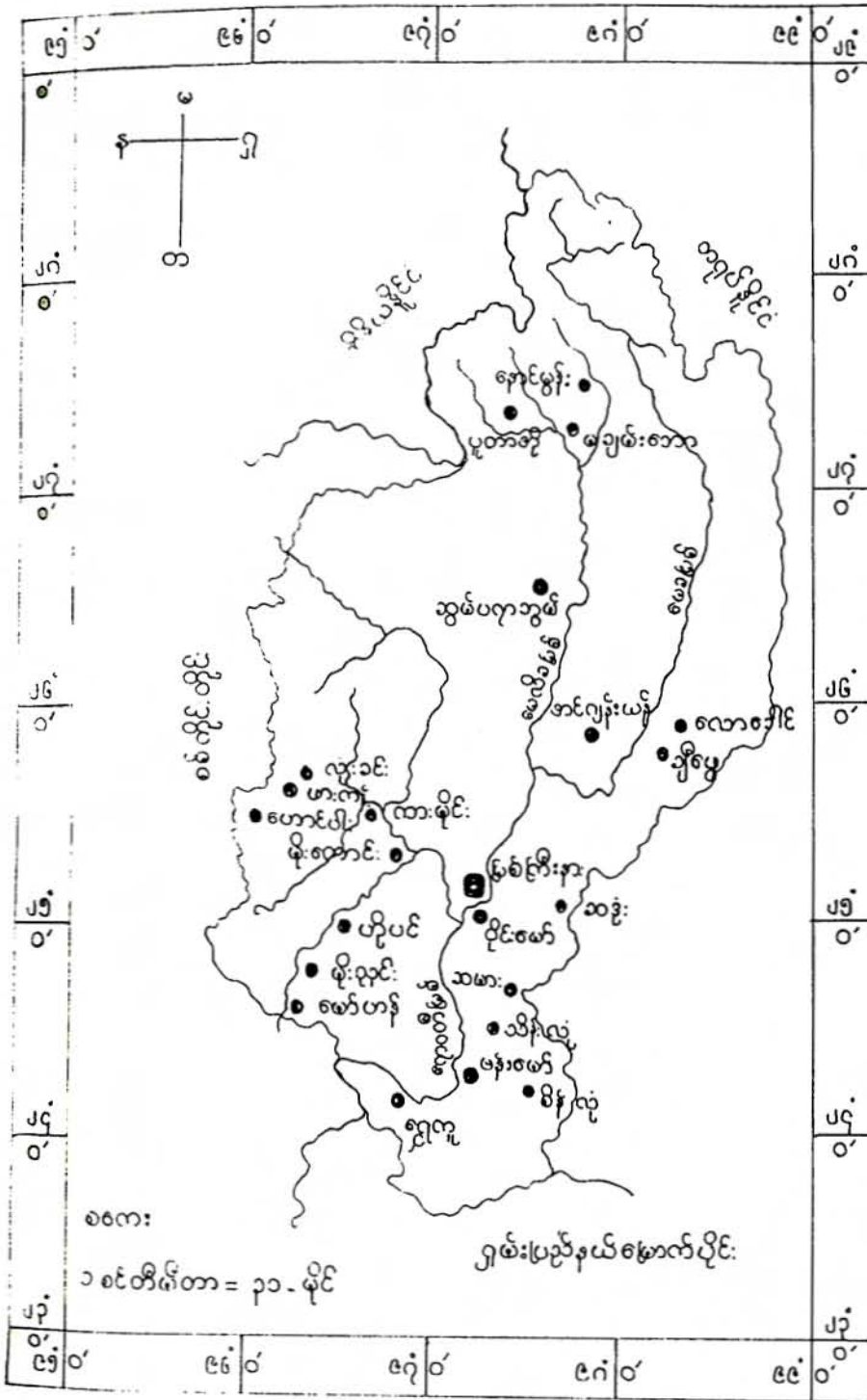

ကချင်ပြည်နယ်၏တည်နေရာပြပုံ။

၅၈: ဒေသတို့မှလွဲ၍ကျန် ဒေသအား လုံး မြေပြင်မှာညီညာပြန့်ပြူးခြင်း မရှိပဲ
 ဧကန်စွာ ဧကန်စွာ တိုင်း ဖြစ်သောပြည်နယ် နေသည်။ မြေမျက်နှာပြင်ကိုလိုက်၍
 မြစ်များ သည် မြောက်မှ တောင်သို့စီး ဆင်း လျက်ရှိရာ ဧရာဝတီမြစ်သည်အ ကြီး
 ဆုံး နှင့်အထင်ရှား ဆုံး ဖြစ်သည်။ ဧရာဝတီမြစ်သည်အထက်ပိုင်း မှမြစ်ကြီး နား
 ထိ ရေစီး သန်ကာ ကျောက် ဆောင်ထုထင်ခြင်း တို့ကြောင့်သင်္ဘောများ မ သွား
 လာနိုင်ပေ။ မြစ်ကြီး နား မြို့မှ အောက်ပိုင်း သို့သောသင်္ဘောများ သွားလာနိုင်
 သည်။

အင်ဂျန်နံ ကျေး ဝှာ၏ မြေမျက်နှာပြင်ကိုကြည့်ပါက ညီ
 ညာပြန့်ပြူး သော မြေပြန့်လွင်ပြင်ကျယ်ဖြစ်သည်။ အင်ဂျန်း ပါခေါ်အင်း ဧက
 လယ်ပြင်ကြီး သည်အင်ဂျန်နံ ဝှာနှင့်အမြင် တောင် - မြောက်တန်း လျက်ရှိသည်။
 လယ်ပြင်သည်အင်ဂျန်နံ ကျေး ဝှာ၏ မြေမျက်နှာပြင် အောက် ၂၀ - ၂၅ ပေခန့် -
 နှိပ်သည်။ အင်ဂျန်နံ ဝှာ နေရာရှိ ဖော့တို့စပါး စိုက်ပျိုး ရာလယ်ပြင်ကြီး ဖြစ်သည်။
 ၎င်း အင်ဂျန်း ပါခေါ်အင်း ဧကလယ်ပြင်ကြီး သည်လွန်ခဲ့သော နှစ် ပေါင်းစစ်
 ဧကဝင်ခန့် (ဝှာ မိ ဝှာ ဖမ်းတို့၏ ခန့်မှန်းချက်) ကတည်း သွား သော ဧရာဝတီ -
 မြစ်ကြီး အင်း ဖြစ်သည်ဟုဆိုကြသည်။ နှစ်ကလေးကလေး နှစ်အမျှ ရေများ တစ
 စခန်း ခြောက်ပြီး တုန်လှုပ် ပျော့အိ သော နံပြင်ကြီး ဖြစ်လာသည်။ ၎င်း မြစ်ကြီး
 အင်း နံပြင်၏ ဧရိယာသည် (၃ . ၄၁) စတုရန်း မိုင်ခန့်ရှိပြီး အင်ဂျန်
 နံ ကျေး ဝှာ ပိုင် ဧရိယာမှာ (၁ . ၀၁) စတုရန်း မိုင်ခန့်ရှိသည်။

(ခ) (၃) ရာသီဥတု

မြေမျက်နှာပြင်အ နေအထား ကိုလိုက်၍ ရှိ ဖော့တို့၌
 နေကချင်ပြည် နယ်၏ ရာသီဥတုအမျိုးမျိုး ရှိသည်။ မြောက်ဖက် တောင်တန်း ဒေ
 သများ ဖြစ်သောအမြင့် ပေ ၉၀၀၀ အထက်ပိုင်း တွင်သမပိုင်း ဇုံရာသီဥတု၊ ထို
 ဒေသ၏ တောင်ဖက်ပို၍ နိမ့်သော တောင်တန်း ဒေသများ တွင်အပူလျော့ပိုင်း
 ရာသီဥတု၊ မြေပြန့်အရပ်များ နှင့်အနိမ့်ပိုင်း ဒေသများ တွင်အပူပိုင်း ဇုံ
 ရာသီဥတုတူ၍အသီးသီး ကွဲပြား သည်။

ကချင်ပြည် နယ်သည်အ နောက် တောင်မှတ်သုန် လေ လမ်း
 ကြောင်း အတွင်း ကျ ရောက်သဖြင့်အချို့ဒေသများ တွင်မိုး ရေချိန်လက်မ ၂၀၀
 အထိ ရွာသွန်း ချွေအချို့မိုး နည်း သော ဒေသများ တွင်မိုး ရေချိန်လက်မ ၅၀ မှ -
 ၇၀ အထိသာ ရွာသွန်း သည်။

တောင်မြင့်ပိုင်း ဒေသများ တွင်အလွန် အေး မြသော
 ရာသီဥတုရှိ၍အချို့ဒေသများ တွင်ဆီး နှင်း များ ကျ ရောက်ပြီး တနှစ်ပတ် လုံး
 ဆီး နှင်း များ ပုံး အုပ်လျက်ရှိသည်။ အ ဧကန်စွာ နိမ့်သော တောင်မြင့် ဒေသ
 များ တွင် ဆောင်း ရာသီ၌သမ အေး ပိုင်း ရာသီဥတုမျိုး ကို ကျွန်ုပ်တို့ သိလည်း
 နိမ့်ပိုင်း ဒေသများ တွင်မူ ဆောင်း ရာသီတွင်အပူပိုင်း ဇုံရာသီဥတုမျိုး ကို
 ကျွန်ုပ်တို့ သိသည်။

အင်ဂျန်နံ ကျေး ဝှာ ၏ ရာသီဥတုမှာ ဆောင်း တွင်သမ

အေးဝိုင်း ရာသီဥတုများ ကို တွေ့ရသည်။ အနှိပ်ဆုံး အပူချိန်မှာ ၄၀ ဖိရင်ကိုက်အထိ ကျဆင်းနိုင်သည်။ ဩဂုတ်၊ စက်တင်ဘာလများ တွင်အပူချိန်သည် ၁၀၅ ဖိရင်ကိုက် အထိမြင့်တက်တတ်ပေသည်။ မိုး ရေချိန်မှာ ပျမ်း မျှလက်မ ၁၅၀ ခန့် ရွာသွန်း တတ်ပေသည်။

(ခ) (၄) သဘာဝ ပေါက်ပင်

သဘာဝသစ် ဓာတ်များ ပေါက် ရောက်ပုံကိုအကြမ်း အား ဖြင့်ခွဲခြား ပါက မြောက်ပိုင်းများ တွင်သမ္ပတိပင် သစ် ဓာတ်၊ ဓာတ်ပင် ပိုင်း တွင်အပူလျော့ ဓာတ်မြင့်သစ် ဓာတ်နှင့်အပူ လျော့ မြေနှိပ်သစ် ဓာတ်ကို တွေ့ရသည်။ ကချင်ပြည်နယ်ရှိ မြောက်ပိုင်း ပိုင်း သမ္ပတိပင်များ သည်သစ်ပါဓာတ်များဖြစ်၍ အမြဲစိမ်း လန်း ဓာတ်နှင့်ပွက် ခြေ ဓာတ်များ ရော နှော နေသည်။ ထိုသစ်ဓာတ်များ တွင်ပွက်ချန် ဓာတ်ထင်ရှား ပင်များ ကိုလည်း တွေ့ရသည်။ သမ္ပတိပင်သစ်ပင်များ မှာသစ်ဓာတ်၊ ဆုတ်၊ ဝက်သစ်ချ၊ သစ်ကြား ပင်များဖြစ်၍အပူပိုင်း သစ်ပင်များ အနက်အင်း၊ ကညင်း၊ ဖန်ခါး၊ သန်း၊ လိမ်၊ သစ် ဆွေး လွယ်နှင့်တိုင်ပင်များ ကို တွေ့ရသည်။ အများ ဆုံး ပေါက် သောသစ်ပင်များ မှာ ကညင်းဖြူနှင့်သစ် ဆွေး လွယ်ပင်များ ဖြစ်သည်။ အပူပိုင်း အမြဲစိမ်း သစ် ဓာတ်တွင် ရေတမာ၊ မောက်လုတ်၊ ကနစို၊ သစ် ဆွေး လွယ်၊ သမန်း၊ သမ္ပေး၊ ကံ့ကော်၊ ဇလဝါ၊ ဘိုင်၊ ဝါး ပိုး၊ ဝါး ပိုး မျက်လုံးကြီး၊ စလုနှင့်ဝါး ယား ကို ပေါက် ခြွင်း သိရသည်။

အင်ဂျန်နို ကျေး ဝွာတွင်သမ္ပတိပင်ဖန်ခါး ပင်၊ သစ်နီ ပင်၊ ကျော်ပင်၊ နွဲ့ပင်၊ ဇီး ဖြူပင်၊ ကနစို ပင်၊ ကံ့ကော်ပင်၊ တင်း ခါဝင်း ဝါးပိုး ဝါး စသည်တို့ကိုသဘာဝ ပေါက်ပင်များ အဖြစ် တွေ့ရသည်။ ဝွာတည်ပြီးနောက်ပိုင်းတွင်၄င်း အပင်များ ကိုခုတ်ထွင်၄င်း လင်း ပစ်ကာအိမ်ယာများ ဆောက်လုပ်ပြီး စား နှုံး ပင်များ ကိုအစား ကိုး စိုက်ပျိုး ဖြည့်ဖြင့်မရှိ နေပေ။

(ခ) (၅) သယံဇာတပစ္စည်း များ

ကချင်ပြည်နယ်မှလွန်၍ သောသယံဇာတပစ္စည်း များ မှာ ကျောက်စိမ်း၊ ဝွေ၊ ကျောက်နီ၊ ဝွေ၊ ပယင်း၊ သံ၊ ခြွေး၊ နီ၊ ပလက်တီနီ၊ ကျောက်မီး ဆွေး၊ သား တို့ဖြစ်သည်။ တွင်း ထွက်ရတနာများ အနက် ကျောက်စိမ်း သည်အထင်ရှား ဆုံး ဖြစ်သည်။

အင်ဂျန်နို ကျေး ဝွာတွင်သယံဇာတပစ္စည်း ကျွဲမထွက်၍ ပေ။ ကျေး ဝွာတွင်ပစ္စည်း များ အဖြစ်ဥယျာဉ်ခြံစိုက်ပျိုး ရေး မှသစ်သီး ဝလံများ၊ ဟင်း သီး ဟင်း ပွက်များ ကိုအလုံပယ်ရရှိ နိုင်သည်။ နွေရာသီတွင်ထွက်၍ သောသစ်သီး ဝလံနှင့်ဟင်း သီး ဟင်း ပွက်များ မှာ သကြားသီး၊ ကရုတ်မီးသီး၊ သရက်သီး၊ မရမ်းသီး နှင့်ဆူး ပုပ်ပွက်၊ ခွေး ဓာတ်ပွက်တို့ဖြစ်သည်။ မိုး ရာ

သိတင်ရရှိနိုင်သောတင်း သီးတင်း ဝက်များ မှာကင်မွန်း ချဉ်ဝက်၊ မွှစ်၊
တင်း နှုတ်ဝက်၊ မြင်း ချိုဝက်၊ မယ်ဇလီဝက်တို့ဖြစ်ပြီး သစ်သီး ဝလံများ မှာ
စိန့်သီး၊ ဝှမ်း၊ ဇီးသီး၊ သံပုရသီး၊ ဒဉ္ဇင်းသီး၊ ကနိုင်းသီး၊ တယ်သီး၊ ဟွတ်
မောက်သီး၊ သခွေးသီး၊ ခဲသီး၊ ပွတ်သီး၊ ပုံလုံသီး၊ ဟွတ်ခဲသီး၊ ငရုတ်
သီးတို့ဖြစ်သည်။ ဆောင်းရသီတွင် ဂရုတ်ဖဝတ်သီး^၁၊ ကွဲကောင်း၊ ခေတ
ရှောက်ပန်းသီး၊ ရှောက်သီး၊ ဇီးသီး၊ မန်ကုသီး၊ အုန်းသီးတို့ကိုရ နိုင်
သည်။ ငှက်ပျောသီး၊ နှင့်သင်္ဘောသီးကိုမူရသီစလုံးတွင်ရနိုင်သည်။

(၁) (၆)လမ်း ပန်း ဆက်သွယ်ရေး

ဂိုနီဖေဘူတို၏ကောင်ပေတီဒေသတွင်လမ်းပန်း ဆက်
သွယ်ရေးသည်များ သောအားဖြင့်မပြောနိုင်ဘူးဟုဆိုရပေမည်။ တစ်ဆယ့်နှစ်
ရသီကာလပတ်လုံး သွားလာနိုင်သောလမ်းများ ဝှားပါးပေသည်။

သို့သော်အင်ဂန်ဒိုကျေးရွာသည်လမ်းပန်း ဆက်သွယ်ရေး
ချောမွေ့ကောင်းမွန်သောရွာဖြစ်သည်။ မြစ်ကြီးနား - ဆွစ်ပရားသွမ်းကီး
လမ်းမကြီး၏အားတဖက်တချက်တွင်တည်ရှိသဖြင့် မြောက်ဘက်တန်ဖရဲ၊ မြစ်ဆုံ၊
ဆွစ်ပရားသွမ်းသို့လည်းကောင်း၊ တောင်ဘက်မြစ်ကြီးနား၊ မြို့သို့လည်းကောင်း
လွယ်လင့်တကူသွားလာနိုင်သည်။ ကျေးရွာ၏အိမ်တိုင်းစေ့တွင်စက်ဘီးများ ရှိ
ကြသည်။ အိမ်ရှိကျောင်းသွား၊ လုံးသွား၊ အလုပ်သွားသူတိုင်း ခွဲစက်ဘီးတစီး
စီရှိကြသည်။ တစ်နိုင်ငံသို့များကမော်ကော်ဆိုင်ကယ်၊ ကားတို့ဖြင့်သွားလာကြ
သည်။ မြစ်ကြီးနားမြို့တော်သို့ ၃၁ မိုင်ခန့်လည်းကောင်း၊ မြစ်ကြီးနား
လေဆိပ်သို့ ၆ - မိုင်ခန့်လည်းကောင်း၊ ကောင်ပေတီကော့ဝေပြီးကတ္တရာရသီခင်းကားလမ်းမ
ကြီးများဖြင့်ဆက်သွယ်ထားသည်။ ရွာတွင်းရှိကြားလမ်းအားလုံးသည် လမ်း
၂၅ - ပေစီအကျယ်အဝန်းရှိပြီးဖြောင့်ဖြူနေသည်။

(ဂ) ရုပ်ပိုင်း နှင့်ဝတ်စားဆင်ယင်ပုံ

(ဂ) (၁) ရုပ်ပိုင်း

မွန်ဂိုဏ်းနွယ်လူမျိုးစုတို့တွင်အရပ်အမောင်း၊ အသားအ
ရောင်နှင့်မျက်ဝန်းမျက်ခံအရောင်တို့သည် ယေဘုယျအားဖြင့်တူညီမှုရှိသော်လည်း
သေချာတိကျစွာဆန်းစစ်ကြည့်ပါကမနုဿဗေဒဆိုင်ရာအရပ်မျိုးမျိုးတွင်ကွဲပြား
မှုအမျိုးမျိုးကိုတွေ့ရသည်။

အရပ်အမြင့် (သို့မဟုတ်) ကိုယ်ခန္ဓာ၏အလျားသည်အရေးကြီးသော
သွင်ပြင်အင်္ဂါရပ်ဖြစ်သည်။ အရပ်အမြင့်သည်လိင်ခြားနားမှု၊ အသက်

^၁ || great fruit

အရပ်ခြား နား မှုအရသာလွင်ကွာခြား သည်မဟုတ်ပဲ နယ် မြေ ဒေသအလိုက်
ပုံသဏ္ဌာန် ဖေဒသ ဘောအရ စု နေ သောလူအစုအဝေး အလိုက်လည်း ကွာခြား မှုရှိ
သည်။

ဂျိန် ဖေဒတိုင်း ဂင်း သား တို့၏အရပ်အမောင်း မှာယေ
ဘုရား ဖြင့်အခြား မြန်မာတိုင်း ဂင်း သား တို့နှင့်တန်း တူမျှသာဖြစ်သည်။
အစိုး သား များ သည်အများ အား ဖြင့်၍ ပေဂလက်မမှ၍ ပေဂလက်မခန့်အထိ
မြင့်ကြသည်။ အစိုး သမီး များ ၏အရပ်အမြင့်သည်များ သောအား ဖြင့်၍ - ပေ
ခလက်မမှ၍ ပေဂလက်မအထိ တွင်ရှိကြသည်။

မုက်ခွာပုံပန်း သဘာဝန်မှများ သောအား ဖြင့်၍ ဂင်း သ
ယောင် ယောင်ရှိကြသည်။ မုက်ခွာပုံပန်း သဘာဝန်သည်ပါး ရိုး နှင့် မေးရိုး ပေါ်
တွင်လိုက်၍ဖြစ် ပေပါသည်။ ဂျိန် ဖေဒလူအစိုး တို့၏ပါး ရိုး နှင့် မေးရိုး တို့သည် အ
နောက်ဖို့ဖြိုး ပုံမျှသာဖြစ်သည်။

ခွာခေါင်း ၏ပုံပန်း သည်ခွာတံ၏အလွှား ကိုလိုက်၍ဖြစ်ပေါ်
ပြီး ဂျိန် ဖေဒတို့သည်ခွာတံပြား သူများ ဖြစ်ကြသည်။ မထုလွန်း မပါး လွန်း သော
နှုတ်ခမ်း များ ရှိကြသည်။ မုက်ခွာနှင့်လိုက်ဖက် သောပါး စပ်အကျယ်နှင့် ကြည့်
ကောင်း သူများ ဖြစ်ကြသည်။ ဦး ခေါင်း သည်ခပ်ပြား ပြား ပုံသဘာဝန်ရှိ ကြ
သည်။ ဦး ခေါင်း လုံး သူ၊ ဦး ခေါင်း ဂွဉ်သူနည်း ပါး သည်။

ဂျိန် ဖေဒတိုင်း ဂင်း သား တို့၏မုက်လုံး များ သည်များသော
အား ဖြင့်မပိုင်း လွန်း မဂွဉ်လွန်း သောအ နေအထား တွင်ရှိသည်။ မုက်လုံး ပြီး
ကျယ်သူများ ပြီး သာမန်မုက်လုံး နှင့်မုက်လုံး ကျဉ်း သူများ ဖြစ်ကြသည်။ အ များ
အား ဖြင့်မုက်ရစ်ရှိကြသည်။ မုက်ရစ်မရှိသူများ လည်း ရှိသည်။ မုက်ခံတို့သည်အညို
ဖျော့ရောင်နှင့်အညိုရင့် ရောင်ဖြစ်ကြသည်။ မုက် ဘောင် မွေး ခပ်စင်း စင်း
ပေါက်ကြပြီး မုက်ခုံး တွင်ခပ်နုနု မွေး ညင်း များ သာ ပေါက်သည်ကများ သည်။
မုက်ခုံး မွေး အရောင်သည် ဖျော့ ဘော့သည်။ နက် ဖော့ငယ် သောမုက်ခုံး ၊ ထုတ်
သောမုက်ခုံး အစွဲ ရှား သည်။

ဂျိန် ဖေဒတို့သည်အနက် ရောင်ခပ်ပင်များ ကိုပိုင်ဆိုင်ကြ ပြီး
ဇဂဂရာခိုင်အုန်း ခန့်မှာခပ်ပင်အ ဖြောင့်အစင်း များ ဖြစ်ကြသည်။ ၂- ရာ
ခိုင်အုန်း ခန့်မှာတိုင်း တွန့်ခပ်ပင်များ ဖြစ်ကြသည်။ ခန္ဓာကိုယ် ပေါ်တွင် ပေါက်
သောအမွေး အမွှင်များ မှာများ သောအား ဖြင့် မွေး ညင်း နုများ သိဖြစ်
ပြီး နီကျင်ကျင်အရောင်ရှိသည်။

ဂျိန် ဖေဒတို့သည်အညို ဖျော့ သွေး အသား ရောင်ကိုပိုင်ဆိုင်
ကြသည်။ တနည်း အား ဖြင့်ညိုညက်ညက်အသား အရေရှိကြသည်။ အသား အရေအထူ
အပါး သည်အရောင် ခါး၊ အသား မွှင်၏အရပ်ပမာဏနှင့်အရေအတွက်ကိုလိုက်၍
ဖြစ် ပေပါသည်။ ဂျိန် ဖေဒတို့၏အသား အရေမှာမထုလွန်း မပါး လွန်း သောအ
နေအထား တွင်ရှိသည်။

ဂျိန် ဖေဒအစိုး သား ရောအစိုး သမီး ပါလက် မောင်းနှင့်
ခြေသလုံး များ တုတ်ခိုင် ဘောင့်တင်း ကြသည်။ အစိုး သမီး အများစုသည်ခါးများ
တုတ်ခိုင်ကြသည်။ ဂျိန် ဖေဒတို့သည်အသား အရေကျစ်လစ်သည်။ သန်မာ ခေါင်းတင်း
သည်။ သွား လာရှင်ရှား ရာတွင်လွင်မြန် ဖျတ်လက်ကြသည်။

(၈) (၂) ဝတ်စား ဆင်ယင်ပုံ

ဂျိန် ဖေဘူတို့သည် မြန်မာ နိုင်ငံအတွင်း ရှိကျွန်ုပ်တို့ မဟုတ်သော အသွယ် ရေခဲရေခဲ ဖြစ်ပေါ်လာသော နေရာများကို ဝတ်စားဆင်ယင်ရန် အဝတ်အထည် အခင်း အခြားများကို ဝတ်ဆင်ခြင်းငှါ သစ်ပင်မှ ရသေ့ လျှော်မှုင်တို့ကို ဖြင့်၎င်း ယက်လုပ်တတ်ခဲ့ကြသည်။

ရှေး ခေတ် ဘောင် ပေါ် အသေ နေအခန်း ရောက်ပြီး ဂျိန် ဖေဘူတို့ မင်း မင်း လေး များ အပါအဝင်အဖို့ သမီး အား လုံး သည်အကျိုးအမြတ် ကို ရှည်နှင်ထမီတို့ ဝတ်ဆင်ကြသည်။ အကျိုးသည် ရင် ရေပခုံး ဆက်ဖြစ်ပြီး ခါး အထိရှိသည် ဟုဆိုသည်။ ဂျိန် ဖေဘူတို့သည် အောက်ခံအနက် ပေါ်တွင် ပန်း ရောင်အစင်း များ ၊ အခြား ရောင်စုံအစင်း များ ကို ဖော်ထား သည်အဆင်များ ဖြစ်သည်။ အချို့မှာ အောက်ခံအနက်အပိုက်များ ရှိ၍ ရောင် ပေါ်တွင် တဖန် ခန်းစုံခြင်း ခြုံ ပန်း ရောင်အစင်း ရောင်အစင်း တို့ကို နီလနီ ဖော်ထား သည်။ အနား တွင်မူ မ နေတိုင်အောင် ခြောက်တို့ကို ဘောင်လိုက် ဖော်ထား သည်။ ခေါင်း တွင်မူ ဘောင် ခန်း ကျယ်ပြီး နှစ် ဘောင် ခန်းရှိသော ပိုး ခေါင်း ပေါင်း ကို ပတ် ပေါင်း လေ့ရှိကြသည်။ ရင်ဘတ်တွင် မူအကျယ်တစ် ဘောင် ၊ အရှည် လေး ဘောင် ခန်းရှိသော ရင်စည်း ကို အကျိုး ပေါ်မှ စည်း ထား တတ်ကြသည်။ ဆံပင်ကို မူအရှည်ထား ကာ နည်း နည်း နည်း နည်း နည်း နည်း တတ်ကြသည်။

ဂျိန် ဖေဘူအဖို့ သမီး တို့သည် လက်ဝတ်တန်ဆာအ နေဖြင့် ငွေ လက် ဘောင်ကြီး ကို ဝတ်ဆင်ကြသည်။ အသက်အရွယ်ကြီး သော အဖို့ သမီး များ သည် နား တွင်ကြီး မား သော ပယင်း နား ရှောင်ကြီး ကို ပန်ဆင်ကြသည်။ ရှေး ခေတ် ဂျိန် ဖေဘူအဖို့ သား ၊ အဖို့ သမီး တို့သည် အသက် ၁၂ - ခန့် လောက်တွင် နား ဖောက်ရ သော ခေလေ့ရှိ ခဲ့သည်။ အကယ်၍ နား မ ဖောက်မီ ခြောက် သော လူနည်းသော ခါး လမ်း မှား ချို့ ရောက်တတ်သည်ဟု အယူရှိ လေသည်။ လည်ပင်း တွင်မူ တွင်း ထွက်ပုတီး လည်ဆွဲကို ဆင်မြန်း ကြသည်။ ပုတီး ရေများ သည် နောက်ပိုင်း စလည်ကုတ်တွင် သေး ပြီး ရင်ဘတ်ဖက်သို့ ဖြေး ဖြေး ကြီး လာသည်။ လည်ဆွဲအဖို့ ဖြစ်သည်။ ပုတီး ရေများ သည် ဒေသတွက်ကုန်ပစ္စည်း များ ဖြစ်သည်။ ဤကဲ့သို့ ဒေသအတွင်း ရှိ ကျိတ် (လည် ဆွဲ တူး) ဒေသမှ တွက်သည်။ ယင်း ကုန်ကြမ်း ပုတီး ရေများ သည် အပေါက်ပါပြီး သား ဖြစ်သည်။ ဂျိန် ဖေဘူတို့အဖို့ အသေး အရွယ်အစား အဖို့ အဖို့ ကို ပြုပြင်ယူ၍ သာ ဖြစ်သည်။ ရှေး ခေတ်အဖို့ သမီး တို့အမြဲတမ်း ဆင်မြန်း ကြ သော လည်း ယ ခု ခေတ်တွင်မူ ရှေး ဆန် သော အဖို့ သမီး အချို့ လောက်သာ ပွဲလမ်း သဘင်များတွင် ဆင်မြန်း ကြသည်။

ဂျိန် ဖေဘူအဖို့ သမီး များ သည်၎င်း တို့သား လေရသွယ်ခြင်း (ပလိုင်း) အမြဲတစေ လွယ်သွား လေ့ရှိသည်။ ယက်လုပ်ထား သော ကြိုး ဖြင့် ခေါင်း ပေါ်တွင် ချိတ်လွယ်ပြီး ခြင်း ကို ကျော နောက်တွင်ထား ကြသဖြင့် နောက်လွယ် ခြင်း ဟု ခေါ်ကြသည်။ ဂျိန် ဖေဘူဘာသာစကား ဖြင့် 'က' ဟု ခေါ် သော ခြင်း ကို အမြဲ

လွယ်ကူသော သူများ ဖြစ်၍ က-ခြင်း ကိုလွယ်သူများ ဟု ခေါ်ရသည့်က ခင်လူများ ဟူ၍ ပြောင်း လဲ ခေါ် ဝေါ်လာသည့်ဟု ပင်ဆိုကြသည်။

အဓမ္မ ရောက်ပြီး စ ယောက်ျား လေး သည်ဆံပင်ကိုခပ်တိုတို သာထား လေ့ရှိကြသည်။ အဖြူရောင် ဂွန်အင်္ကျီလက်တို၊ လက်ရှည်တိုကိုလုံချည်အ ထောင် အမျိုးမျိုး ဖြင့်ထွဲဖက်ဝတ်ဆင်ကြသည်။ သို့သော်အများ အား ဖြင့်အနက် ရောင်လုံ ချည်ကိုပို၍ ဝတ်ဆင်ကြသည်။ မြောက်ပိုင်း သား ဂျိန် ဖော့အဖိုး သား တို့ကလုံကင်း ကိုတိုတိုဝတ်ဆင်ကြပြီး ဟောင်ပိုင်း သား တို့ကလုံကင်း ရှည်ရှည်ဝတ်ကြသည်။ ခေါင်း ပေါင်း ကိုမူခပ်ပါး ပါး ပေါင်း ကြသည်။

ဂျိန် ဖော့တို့ နေထိုင်ရာ ဒေသသည် ဟော ဟောင်ထူထပ် ပြီး သား ဂျိန်ရနွှာ နီ ပေါများ သော နေရာများ တွင်အိမ်များ ဆောက်လုပ် ပြီး နေထိုင်ကြခြင်း ဖြောင့်အသက်အန္တရာယ်အတွက်စိုး ရိမ် နေရသည်။ ထို့ ဖြောင့် ဟောင်ယာများ ခုတ်ထွင်ရန်နှင့်သား ဂျိန်ရနွှာ နီများ ခံ ဘေး ရန်မှကယ်ကယ် ရန်အတွက်အိမ် ၊ လုံ၊ လေး ၊ မြား ၊ သေနတ်များ ကိုအမြဲတစေတိုင်ဆောင် လေ့ ရှိကြသည်။ သို့ဖြစ်၍ ဂျိန် ဖော့အဖိုး သား တို့နှင့်အိမ် သည်ခွဲခြား ၍မရ လောက် ဆောင်တပူး တွဲတွဲဖြစ် နေသည်။ သား ယောက်ျား များ စကလေး များ ကိုပင် လွယ်အိတ်နှင့်အိမ် ကိုလက်ဖွဲ့တတ်ကြသည်။ သူ့ သား ရာ နေရာတိုင်း သို့လက်နက်တိုင် စွဲ လေ့ရှိသည့် ဂျိန် ဖော့တို့၏ ဓလေ့ကိုအခြား တိုင်း ရင်း သား လူများ များ က လည်း နား လည်သ ဟော ပေါက်ရ ပေမည်။

ရှေး ခေတ်ဂျိန် ဖော့တိုင်း ရင်း သား အုပ်ချုပ်သူ၊ အုပ်ချုပ် ခံလူတန်း စား အား လုံး သည်ဝတ်စား ဆင်ယင်မှုတွင်တပြေး ညီရှိ ဖြောင့် သိ ရသည်။ ၎င်း တို့ဝတ်ဆင်ကြ သောအဝတ်အထည်အား လုံး သည်၎င်း တို့ကိုယ်တိုင်ရက် လုပ် သောလက်ယက်ထည် များ သာဖြစ်သည်။ ပွဲလမ်း သဘင်တို့တွင်ဝတ်ဆင် သော ကတ္တီပါစအနက်များ ၊ ပိုး ထည်များ သည်ဝတ်ယူဆင်မြန်း ကြ သောအဝတ်အ ထည် များ ဖြစ်သည်။

စီး လိမ်း ချယ်သမှုနှင့်ပတ်သက်၍ဦး ခေါင်း ပိုင်း တွင်အဖိုး သား ရောအဖိုး သမီး ပါဆံပင်ကိုသာလေး ထား ပြုပြင်ကြပြီး ခေါင်း ပေါင်း ပေါင်း ထား ကြသည်။ မျက်နှာတိုမူတစုံတရာလိမ်း ကျံခြင်း မရှိပဲပကတိအ တိုင်း သန့်သန့်စင်စင်ထား တတ်ကြသည်။

ဂျိန် ဖော့တို့သည်သစ်ပင်မှရသော လျှော်မှုင်တဖိုး ဖြင့်ယက် လုပ်သည့်အခင်း နှင့်ခေါင်တို့ကိုခင်း ခြံကြသည်။ ယခုထက်တိုင် အောင်အမျိုးမိ သား စုများ သည် ရှေး ခေတ် လျှော်မှုင်အခင်း ၊ စောင်တို့ကိုမြတ်မြတ်နိုး နိုး သိမ်း ထည်း ထား ကြသည်။ ရှေး ခေတ် ဟောင် ပေါ် ဒေသ နေဂျိန် ဖော့တိုင်း ရင်း သား တို့သည်ဂျိန်ရနွှာ နီတို့မှရသောသား ရေဖြင့်၎င်း ၊ ဂုံ လျှော်မှုင်ဖြင့် လည်း ဟောင်း ယက်လုပ်ထား သောဖိနပ်များ ကိုစီး ကြသည်။

အချို့သော ဂျိန် ဖော့တို့သည်၁၉-ရာစုပတ်ဝန်း ကျင်တွင် မူ ရင်း နေထိုင်ရာ မေခေ၊ မေလီခမြစ်ညာအရပ်နှင့်ကြိုက် ဒေသတို့မှတူး ဟောင်း၊ ထနိုင်း ၊ ဗန်း မော်၊ ကယာ၊ မြစ်ကြီး နား ၊ ရွှေတူ ဒေသများ သို့ဆင်း သက် ပြောင်း ရွေ့ နေထိုင်လာကြသည်။ ယနေ့တိုင်လည်း တဖြေး ဖြေး ပြောင်း ရွေ့ ဆဲဖြစ်သည်။ ဝတ်စား ဆင်ယင်မှုတွင်လည်း မိမိတို့ ရောက်ရာ ဒေသအလိုက်ကွဲပြား

ခြေသလုံး စွပ်စိုစွပ်ရသည့်။ အောက်အနား ခြေမျက်စိပတ်ပတ်လည်တွင်သိုး မွေး
လုံး လေး များ ဖြင့်အနား သတ်ထား သည်။

ထိုဂျိန် ဖော့အဖိုး သမီး တို့သည်အဆင်တန်ဆာအဖြစ် လည်
ပင်း တွင်နှစ်လက်မခန့်ရှိသော ငွေချောင်း ဆွဲလှ လေး များ ပါသည့် ငွေလည်ဆွဲ
ကိုလည်း ကောင်း ၊ ပယင်း ပုတီး ကိုလည်း ကောင်း ၊ ငါး ကျပ်သား အထက် အ
လေး ချိန်ရှိပြီး နှစ် ပေခန့်ရှိသော ငွေလုံး ချော့ ခွေကိုလည်း ကောင်း ဆွဲ
စွပ်ထား ဖြစ်သည်။ လက်နှစ်ဖက်တွင်ပြီး မား ထူထည်း သော ငွေလက် ကောက် ကြီး
ကိုဝတ်ဆင်ကြသည်။ အဘိအောက်ထပ်အပေါ်ခါး တွင်မူအချင်း ၀.၁၀၀၀၀၀၀၀၀
ခန့်ရှိသော ခြေ ခွေငယ် ၁၀၀၀၀၀၀၀၀ ခန့်ကိုစွပ်ထား သည်။ ထို့ပြင်အကျယ် ၁၀၀၀၀၀၀၀
ခန့်ရှိသော ကနုတ်ပန်း ပွင့်များ ဖော်ထား သည်။ ကြိမ်ပြား ၅ - ခွေကိုလည်စွပ်
ထား သည်။ ၎င်း ကြိမ် ခွေကိုသစ် စေး အနက်သုတ်ထား သဖြင့်မည်း နက် ပြောင်
လက် နေသည်။ ဒူး ဆစ် အောက် ခြေသလုံး တွင်လည်း ခြေသလုံး စွပ်အပေါ်မှ ၎င်း
ကြိမ် ခွေလုံး ဖိုး တဖက်လျင် ၅၀ - ခန့်ကိုဝတ်ထား သည်။

ဇေယျာဝတီမြစ်ညာအရပ်ဖြစ်သော ခခူး ဒေသတွင် နေထိုင်
သော ဂျိန် ဖော့အဖိုး သား တို့သည်အဖြူရောင် ဂွန်အင်္ကျီလက်ရှည် ပေါ်တွင်တိုက်ပုံ
အင်္ကျီအနက်ကိုဝတ်ဆင်ကြသည်။ ဂျပ်ခုတ်ယက္ကန်း မှတုတ်လုပ်လိုက်သည့်ရိုး ဂျာအ
များ ဖော်ထား သော ချည်လုံးချည် နှင့်တွဲဖက်ဝတ်ဆင်ခြင်း ဖြစ်သည်။

ခခူး အဖိုး သမီး တို့သည် ခေါင်း တွင်ပိုး သို့ မဟုတ်ချည် ထည်
ဖြင့်ယက်လုပ်ထား သော အလှား ၄ - ၅ ယောင် နှင့်အနံတစ် ယောင်ခန့်ရှိ သည့်
ပန်း ရောင်သို့မဟုတ်အဖြူရောင် ခေါင်း ပေါင်း ကို ပေါင်း ကြသည်။ အင်္ကျီသည်ရင်
စေ့လက်ရှည်ကတ္တီပါအနက် ရောင်ဖြစ်ပြီး ရှေး ခေတ်ဗြိတိသျှ ငွေဒင်္ဂါး ပြား များ
ကိုလည်ပင်း ပတ်ပတ်တွင် ၃ - ၄ တန်း စီထား ကြသည်။ ငွေဒင်္ဂါး တွင်း အပေါက်
များ ဖောက်ကာပြီး များ ဖြင့်ချွတ်ကပ်ထား ခြင်း ဖြစ်သည်။

ထမီမှာရိုးရိုးလေး ဟောင်တွင်း ထမီဖြစ်သည်။ ဂျပ်ခုတ်ယက္ကန်း
ဖြင့်ယက်လုပ်ထား သော ချည်ထည်ဖြစ်ပြီး အနက် ရောင်သို့မဟုတ်ခရမ်း ရောင်
ပေါ်တွင်တယောခန့်စီခြား ချွဲအနီ၊ ပန်း ရောင် နှင့်အစိမ်း အစင်း များသည့်
ကယက်လုပ်ထား သောထမီဖြစ်သည်။ ၎င်း ကိုလည်း ခါး နှင့် ခြေသလုံး တွင်ကြိမ်
ခွေများ ဝတ်ဆင်ကြသည်။ အဖိုး သမီး များ သည် ခေါင်း တွင်အလှား ၄ - ၅ -
ယောင် နှင့်အနံတစ် ယောင်ခန့်ရှိသော ချည် ခေါင်း ပေါင်း အနက်ကိုပတ် ပေါင်း
ထား ကြသည်။ အင်္ကျီမှာလက် မောင်း ရင်း အထိသောအရှည်ရှိပြီး ခါး အထိရှည် သော
ရင် စေ့ဂျပ်ခုတ်ယက္ကန်း ထည်ဖြစ်သည်။ ရင် စေ့တဖက်တချက်တွင်ဒင်္ဂါး ပြား ၃ -
၄ ပြား စီတိုစီတန်း ချွဲ ၄ တန်း ၊ ၅ တန်း ခန့် သော်လည်း ကောင်း ၊ ကြက် ခြေ
ခတ်ပုံသဏ္ဌာန်စီတန်း ချွဲ သော်လည်း ကောင်း တပ်ဆင်ထား ကြသည်။ ထမီမှာ ရိုး
ရိုး လုံတွင်း ဖြစ်ပြီး အနက်သို့မဟုတ်ခရမ်း ရင့် ပြောင် နှင့် အောက်ဖက်တွင်ချိတ်
ဒီဇိုင်း အဖိုး ဖော်ကယက်လုပ်ထား သောတစ် ယောင်ခန့်ရှိသည့်အ ပိုင်း
နှစ်ခုကိုဆက်ထား သော နှစ်နံဝတ်ထမီဖြစ်သည်။ လည်ပင်း တွင်ပယင်း ပုတီးများ
ကိုဆွဲကြသည်။

ယနေ့အင်ဂျန်ခုံ ကျေး ဝွာ နေ သူတို့သည်ဆွမ်း ပရံသွင်း၊ ဆော့

ဆည်ကို အမဲလိုက်၍ရသော အမဲ ၊ ငါး စသည်တို့နှင့် ရေခဲ နှောင့် ချက်ပြုတ်စား ဆောက်ကြသည်။ ။
 တောင်ပေါ်နေ ဂိုဏ်း ဖေဘုရားသည်အသား ငါး နှင့်ဟင်း သီး ဟင်း ရွက်
 ငရုတ်သီး စောင်း ၊ ဟင်းချိုရည် စသည်တို့နှင့်ထမင်း ကို စား ဆောက်ကြသည် ။

ရှေး ခေတ်ကချက်ပြုတ်ရသူငယ် ဒေသထွက် မြေအိုး များ ကို
 လည်းကောင်း ၊ ကျောက်ထွင်း အိုး များ ကိုလည်း ကောင်း အသုံး ပြုကြသည် ။
 နောက် ဝိုင်းတွင်ကရင်ပြည်မှ ရသေ့သံဒယ်အိုး များ ဖြင့်ချက်ပြုတ်စား ဆောက်
 လာကြသည်။ ထမင်း ဟင်း ချက်ရသူငယ်လည်း ကောင်း ၊ အရက် ခေါင်ရည်ချက်သူ
 တွင် လည်းကောင်း ၊ သံဒယ်အိုး များ ကိုအသုံး ပြုကြသည်။ ။ ရှေး ခေတ် ကေါင်ပေါ်
 ဒေသနေ ဂိုဏ်းဖေဘုရား သည်ဟင်း လှာများ ကိုချက်ပြုတ်ရသူငယ်လုံး ဝမ်းသုံး ဝဲ
 (ဆီဟူ၍ မရှိသေး မှီ) ဒေသထွက်သား ဖြင့်သာ ချက်ခြင်း ၊ ပြုတ်ခြင်း ၊ ပေါင်း
 ခြင်းတို့ကိုပြုကြသည်။ ။

တောင် ပေါ် ဒေသ နေ ဂိုဏ်း ဖေဘုရားသည်ထမင်း ကိုဝိုင်း ဖွဲ့
 စားဆောက်ကြခြင်း မပြုကြ ပေ။ ။ ချက်ပြုတ်ပြီး စီး ပါကတက် ပျော့ဖက် ၊ တောင်
 စဉ် ဖက်တို့ဖြင့်ဖက်ယောက်လှင်တထုတ် နှုန်း ထုတ်ကတခြင်း တောင်း ထဲတွင်ထည့်ထား
 သည်။ ။ ဟင်း ကိုလည်း ထိုနည်း အတိုင်း ဖက်ဖြင့်ထုတ်ကတထည့်ထား သည်။ ။ ဟင်း ရည်
 ကိုမူ ဝါးကျဉ် ထောက်ခွက်များ တွင်ထည့် ဆောက်ကြသည်။ ။ နှုန်း အဖြစ်တက် ပျော
 ရွက်ကိုကန် ကေသုပုံသနာ နှိပ်လုပ်ရစ်လည်း ကောင်း ၊ ငါး ဖြင့်ပြုလုပ်ထား ဆော
 ဝါးနှုန်း ကို ဆော်လည်း ကောင်း အသုံး ပြုကြသည်။ ။ ဝါး ဥ နှင့် တောင်ယာများ
 တောင် ပေါ် ဒေသများ တွင်သဘာဝအ လျောက် ပေါက် ဆော ကန်ဇင်းရွက် ဟင်း
 ချိုဆည်ဂိုဏ်း ဖေဘုရား မရိုး မဆီ နိုင် ဆောဟင်း ချိုရည်ဖြစ်သည်။ ။ ထမင်းဟင်းလှာ
 အား လုံး ချက်ပြုတ်ပြီး စီး ချိန်တွင်စား ဆောက်လိုသကစား ဆောက်လိုချိန်တွင်
 တယောက် တနေရသစီးစား ဆောက်ကြသည်။ ။ နီခိတွင်ဧည့်သည့် ရောက် နေပါ က
 ဧည့်သည့်အတွက်ထမင်း ဟင်း ထုတ် များ ကိုဧည့်သည့်ဆီရသည့် ခေါင်း ရင်း တွင်ချထား
 ပေး လေ့ရှိသည်။ ။ ယနေ့ထက်တိုင် အောင်ပင် ဝေး လံ ခေါင်သီလှ ဆော နယ် စပ်
 တောင် ပေါ် ဒေသရှိအချို့ဆော ဂိုဏ်း ဖေဘုရားသည်ထိုကဲ့သို့ပင် ဖက်ဖြင့်ထုတ်ကတစား
 ဆောက်ကြသည်။ ။ ဂိုဏ်း ဖေဘုရားတွင်မစား ရတိုက်မှတ်ထား ဆောသား ငါး နှင့်
 ဟင်း သီး ဟင်း ရွက် ၊ သစ်သီး ဝလံတို့ မရှိ ပေ။ ။ စား ဆောက်၍ ရသောအစား
 အစာ ဟူ၍ အကုန် စား ကြသည်။ ။ ထမင်း ဟင်း စား ဆောက်ရသူငယ် ရှေး -
 ခေတ်မှ ယနေ့တိုင်အောင်လက်ဖြင့်သာ စား ဆောက်ကြသည်။ ။

ဂိုဏ်း ဖေဘုရားသည်အနိစ္စမ်း ဖြင့်ချက် ဆော ခေါင်ရည် ၊ အရက်တို့
 ကိုလည်း ကောင်း ၊ ဆောက်သွင်း ဖြင့်ချက်လုပ် ဆောက စေဘိ လှော်စာတို့ကိုလည်း
 ကောင်း သွား ရေစာအဖြစ် ၊ ဆေး ငါး အဖြစ်ဧည့်ဝတ်ပြုစရာ အဖြစ် ဆောက်
 စား ရှေး မွေး ကြသည်။ ။ ရှေး ခေတ်ဂိုဏ်း ဖေဘုရားသည် ဆေး လိပ် ဆောက် ဆော
 အ လေ့အထမရှိကြ ပေ။ ။ ဆေး ရွက်ကိုကတား အမြဲမပြတ်ငိုဝါး ကြသည်။ ။ ဆိုပြင် တောင်
 ပေါ် ဒေသ နေ ဂိုဏ်း ဖေဘုရား သမီး တို့သည် ရှေး ခေတ်မှယနေ့တိုင်ကွမ်း ဝါး
 လေ့ရှိကြသည်။ ။ ငှင်း ကို၏ ကွမ်း ယာသံတွင်ထုံး ၊ တောင် ပေါ် ဒေသရှိသူပင်
 မှသူပင် စေး (မြေပြန့်သူပင် စေး နှင့်မတူ) ၊ ကွမ်း သီး တောင်အစိတ်က လေး
 များ ပါဝင်သည်။ ။ ငှင်း ကိုကို ကဒေါန်လောင်^၁ ခေါ် တောင်ပေါ်တွင်ဖြင့်ထုတ်

ကတိဝါး ဖြစ်သည်။

အင်ဂန်ဒုံ ကျေး ဝွာစတည် ထောင်စဉ်က၎င်း တို့၏စား
သောက်ပုံသည် ဝှေး ခေတ်စာတင် ပေ၇ ဒေသတွင် နေထိုင်စဉ်ကပုံစံအတိုင်းဖြစ်
ကြောင်း သိရသည်။ ဘို့သော်လူ နေမှုဘဝအလုံး စုံနှင်တကွစား သောက်ပုံသည်လည်း
ထဖြေး ဖြေး ပြောင်း လဲလာရသကဲ့သို့ အင်ဂန်ဒုံ ကျေး ဝွာ နေဂျီနီ ဖေဒရယ် တို့
သည့်ဘီကိုတွင်ကျယ်စွာအသုံး ပြုနေကြသည် ကိုတွေ့ရသည်။ စာတင်ယာသန်လယ်သန်
တို့ကိုအလုပ်သင့်သလိုစား သုံး ကြသည်။ ဟင်း လှာအစာမျိုး များ ကိုသီး ဖြင့်
ရှော် ရှော်ချက်ဖြတ်ကြ ကြောင်း သိရှိရသည်။ ခေါက်ဆွဲ၊ မုံဟင်း ခါး နှင့်မြန်မာ
မုံဇွဲ၊ စုံကိုလည်း ခုံမင်စွာစား သောက်ကြပါသည်။ နံနက်တွင်သား ရေစာ မုံ
တစ်စုံတစ်ရာစား သုံး ခြင်း ဖြင့်လည်း ကောင်း ၊ နေ့လည်တွင်သား ရေစာ
စား သောက်ခြင်း ဖြင့်လည်း ကောင်း ၊ တစ်ရက်လျှင်ထမင်း နှစ်နပ်သာစား
သောက်လာကြ ကြောင်း တွေ့ရှိရသည်။

အင်ဂန်ဒုံ ကျေး ဝွာ နေဂျီနီ ဖေဒရယ်တို့သည်ခရစ်ယာန်ဘာသာ
ဝင်များ ဖြစ်သည့်အား လျော်စွာအစား အသောက်များ မသုံး သောငါး -
ဘုရား သခင်ကိုပထမဦး စွာချီး မှမ်း ဆုတောင်း သမှုပြုကြသည်ကို တွေ့ရပါသည်။
၎င်း တို့တွင် ဝှောင်ကျဉ်ရသည့်အစား အစာတုတ် မရှိဘဲအဟာရဖြစ်မည့်အစား အ
သောက်မှန်သမျှကိုစား သောက်ကြသည်။ ကစော်၊ ရှော်စာ၊ အရက်တို့ကိုလည်း ရိုး
ရာအစား အသောက်အဖြစ် ခုံမင်စွာစား သောက်ကြသည်ကို တွေ့ရသည်။

အမိ၊ အဖနှစ်ဦး နှင့်တကွယင်း တို့မှ ပေါက်ဖွား လာ သောသမီး သမီး များ ကိုမြန်မာတို့ကမိသား ဖု ဟူ၍ ခေါ်ဝေါ်သော်လည်း ဂျိန်ဖေဘုတို့ နှစ်လူမျှဆက်ဆံရေး တွင်ဖခင်ဖြစ်သူကိုဦး စား ပေး သော ဤသို့မိသား စု မဟုတ်ပဲဖသား စုဟူ၍ ခေါ်ဝေါ်ကြသည်။ ဖသား စုတစုတွင်ဖခင်ဖြစ်သူကအိမ် ထောင်ဦး စီး ဖြစ်သည်။ ဖသား စုတစုတွင်မိဘနှစ်ပါး တို့မှ ပေါက်ဖွား လာသော သမီး များ ပါဝင်လာသော သမီး များ အနက်သား များ သည်အ ဝှယ် ရောက်သည့်တိုင်မိဘနှစ်ဦးအတူလက် ရည်တပြိုင်တည်း လုပ်ကိုင်စား သောက် နေထိုင် လေ့ရှိကြသည်။ သမီး မိန်းကလေး များ သည်အိမ်ထောင်ကျသည့်နှစ်တပြိုင် နက် ခင်ပွန်း သည် နောက်သို့လိုက်ပါသွား ရသည်။ ထိုအခါဖသား စုအဖွဲ့ဝင်အဖြစ် မှ ရပ်စဲသွား တော့သည်။ သား ကြီး များ အဖို့ကား အိမ်ထောင်ကျ၍မိဘနှစ်ဦး၏ အိမ်ထောင်သစ်တွင်အိမ်ထောင်ဦး စီး ဖြစ်လာပြီ သော်လည်း မူလအိမ်ထောင်စု အဖွဲ့ဝင်အဖြစ်မှ ရပ်စဲသွား ခြင်း မရှိပေ။ နတ်ကိုး ကွယ်သူများ သည်ဖခင် ၏ ဂျိုး ရာ နတ်ကိုပင်ဆက်လက်ပူဇော်ပသကာ ဖခင်၏ ဂျိုး ဂျိုး ကိုဆက်လက်ခံယူကြသည်။ အငယ်ဆုံး သား ကမူအိမ်ထောင်ကျ သော်လည်း မိဘနှစ်ဦးပင်ဆက်လက် နေထိုင်သည်။ ဖခင်ကွယ်လွန် သောအခါဖခင်၏ ဂျိုး ဂျိုး နှင့်တကွဖခင်၏အဂျိန်အရာကိုဆက်ခံကြ သည်။ ဂျိန်ဖေဘုတို့တွင် ဂျိုး ဂျိုး မပျောက်ပျက် စေရန်ဆက်ခံကုသုံး မှသည်အရေး ကြီး ဖြစ်သည်။

ဂျိုး ဂျိုး အဆင့်သို့ ရောက် သောအခါဖသား စုအဆင့်မှအိမ်ထောင် စုသို့မဟုတ် ဂျိုး နွယ်စုအဆင့်သို့ ရောက်လာ သည်။ ဂျိန်ဖေဘုတစ်ဦး သည်မိမိတို့လူ ဂျိုး အချင်း ချင်း အဖို့ စပ်ရသကဲ့သို့ ဖသား စုအနေဖြင့်မဟုတ် တော့ပဲအိမ်ထောင် စုသို့မဟုတ် ဂျိုး နွယ်စုအနေဖြင့် အဖို့ စပ်ကြရသည်။ ဂျိန်း ဖေဘုလူ ဂျိုး တို့ တွင် မရစ်၊ လထော်၊ လစိုင်း၊ အင်ခွန်၊ မရန်စသည့်အိမ်ထောင်စုသို့မဟုတ် ဂျိုး နွယ် စုများ ရှိသည်။ အဂျိန်အရာခံယူ ရေး မလေ့ထုံး စံများ အရလူ ဂျိုး အဆက် ပေါင်း များ လာ သောအခါအထက်တွင် ဖော်ပြခဲ့ သောအုပ်ချုပ်သူလူတန်း စား ဂျိုး နွယ် များ ပင်လျင်အခြေစိုက်ရာ ဒေသကိုလိုက်၍လူတန်း စား ပြောင်း လဲလာ သည်။ ဥပမာ - နယ်မြေတခုသို့မဟုတ် ကျေး ဝွာတဝွာတွင် ဒုဝါအဖြစ်အုပ်စိုး နေသူသည် လစိုင်းအဖို့ အနွယ် ထဲမှဆင်း သက်လာသူဖြစ်ပါက နယ်မြေအတွင်း ရှိဒုဝါနှင့် အဖို့ နီး စပ်ဆုံး လစိုင်းအနွယ်များ မှာဒုဝါအဖို့ အုပ်ချုပ်သူလူတန်း စား များဖြစ် လာသည်။ ကျန်အနွယ်များ ဖြစ်ကြသည့်မရစ်၊ မရန်၊ လထော်၊ အင်ခွန်နှင့်ကျန် အနွယ်အား လုံး မှာအုပ်ချုပ်ခံလူတန်း စား အဖြစ်ရပ်တည်ကြရသည်။ ဂျိန်ဖေဘု တစ်ဦး အား မည်သည့်အနွယ်မှဆင်း သက်လာသည်ကို မေး မြန်း ကြည့်ပါကမိမိ ၏ ဂျိုး ရာ အနွယ်ဆုံး လေး ဆက်ကို ဖြေဆိုပြကြသည်။ ဥပမာ - လထော် ဂျိုး မှတင် ခေါ်အနွယ်တနွယ်ဆင်း သက်လာ သည်။ ထိုကင်ဒေါအနွယ်မှလထော် ခေါ် အနွယ်တနွယ် ပေါက် ခဲ့ပြန်သည်။ ထိုအနွယ်မှ ဖွန်ရမ်း ခေါ်အညွန့်တညွန့် ဆင်း သက်ခဲ့ပြန်ရာ ဖွန်ရမ်းဂစ်အမည်ရှိ ဂျိန်ဖေဘုအဖို့ သား တစ်ဦး အား လထော် ဂစ်တူ၍ ငင်း ၊ ကင်ဒေါဂစ်တူ၍ ငင်း ၊ လထော်ဂစ်တူ၍ ငင်း ခေါ် ခေါ်ဝေါ် နိုင် ပေသည်။ အလား တူလဂ နော်အမည်ရှိ ဂျိန်ဖေဘုအဖို့ သား တစ်ဦး ကိုအင်ခွန် နော်တူ၍လည်း ခေါ် နိုင်သည်။ အဘယ်ကြောင့်ဆို သော်ထိုစဉ်အင်ခွန်အဖို့ မှ ဆင်း သက်လာသည့်လဂ ဂျိုး နွယ်မှ ပေါက်ဖွား လာ သော ဤသို့ဖြစ်သည်။ အနွယ်

တူသူတိုင်း ၊ ဇနီး နှစ်ယောက်တိုင်း ကို ဂိုဏ်း ဖေဒုတိယကညီအကို ဇနီး တုအသိအမှတ်ပြုကာ သွေး
 ရင်း သား ရင်း ကဲ့သို့သ ဘောထား ဖြစ်သည်။ ။ ရွေး ခေတ် ဟောင်း ပေ၇ ဒေသ ၊
 ဟေး ဝှာတဝှာတွင် စု ပေါင်း နေထိုင်သူများ သည်အဇနီး တူ၊ အနွယ်တူ၊ သွေး တူ၊
 သား တူများ ဖြစ်ကြသည်။ အနွယ်တူဖယား စုများ သည်တစုနှင့်တစု ဖြစ် ပေါင်း ၊
 များ ဝှာ ဝေး ကွား သော ဟေး ဝှာများ တွင်တည်း တခြား စီ နေထိုင်ကြ သော်
 လည်း အနွယ်တူမှန်လှင်တ သွေး တည်း တသား တည်း အိမ် ယောင်စုတစုတည်း ဖြစ်
 သည်ဟုဆိုကြသည်။ အ နေအထိုင် ဝေး ကွာ သော်လည်း ကျွန်ုပ်တို့ ကျွန်ုပ်တို့ ဝတ် ခေါ်
 အခါသွေး ရင်း သား ရင်း များ ကဲ့သို့သ ဘောထား ဖြစ်သည်။ ။ ဂိုဏ်း ဖေဒုလူဇနီး တို့
 သည်အဇနီး အနွယ်စိတ် ခတ်ရင်သန်သူများ ဖြစ်ကြသည်။

မိသားစု ဖွဲ့စည်း ပုံနှင့်ပတ်သက်၍ မနုဿ ဗေဒဘာသာ ဂုဏ်ထူး-

(၁) အခြေခံမိသားစု ၁ သို့မဟုတ် ဂိုဏ်း ဂိုဏ်း မိသားစု

(၂) တိုး ခဲ့မိသားစု ၂

(၃) အိမ် ယောင်စုမိသားစု ၃

(က) ဖခင်ဦး စီး သောအိမ် ယောင်စုမိသားစု ၄

(ခ) မိခင်ဦး စီး သောအိမ် ယောင်စုမိသားစု ၅

(၄) ထပ်တိုး မိသားစု ၆

(က) မယား ဖြိုင်ထပ်တိုး မိသားစု ၇

(ခ) လင်ဖြိုင်ထပ်တိုး မိသားစု ၈ တူ၍ မိသားစု ဖွဲ့စည်း ပုံ လေး ဇနီး

ရှိသည်။

ဂိုဏ်း ဖေဒုလူဇနီး တို့၏ဖယား စုတွင်အခြေခံမိသားစုများ ၊ ဖခင်
 ဦး စီး သောအိမ် ယောင်စုမိသားစုများ ၊ မယား ဖြိုင်ထပ်တိုး မိသားစုများ
 တို့ ကျွန်ုပ်တို့ သည်။

(၁) အခြေခံမိသားစု

လူတို့သည် မလွန်ဆန်နိုင် သော ဝိသေသနိက သဘာဝတရား နှင့်

၁။ The Simple family

၂။ The extended family

၃။ The joint family

၄။ The patriarchal family

၅။ The matriarchal family

၆။ The compound family

၇။ The polygynous compound family

၈။ The polyandrous compound family

စီး ပွား ရေး သဘောတရား တို့ ဤဘုံ မိမိတို့အဖွဲ့အစည်း ကချမှတ် ပေး ထား
သောစည်း မျဉ်း များ ကိုလိုက်နာကျင့်သုံး ချွံ့သော်လည်း ကောင်း ၊ အဆိုပါ စည်း
မျဉ်းများကို လိုက်နာ ကျင့်သုံး၍သော် လည်းကောင်း၊ အဆိုပါစည်း မျဉ်း များ
ကို ချွံ့၍ သော်လည်း ကောင်း ဖိုမဆက်ဆံကံသား သမီး ပေါက်ဖွား လျှိုး
သား သမီး ၊ အမိ ၊ အဖတို့ စု ပေါင်း နေထိုင်ကြသည်။ ထိုအစုငယ်က လေး သည်အခြေ
ခံမီသား စု ပင်ဖြစ်သည်။

ဂိုဏ်း ဖော့ဖော့သား စုမှသား ဤ ဖြစ်သည့်အိမ် ကောင်ပြု သော
အခါနှစ်ဘက် မိဘတို့ ပေး လိုက်သည့်အ မွေအနှစ်တို့ဖြင့်၎င်း ၊ မိမိလုံ့လဝီရိယာဖြင့်
ရှာ ဖွေထား သောဥစ္စာပစ္စည်း တို့ဖြင့်၎င်း တအိုး တအိမ်ထု ကောင်ကြသည်။ ထို
မီသား စုတွင်အစဦး ဗြဟ္မလင်္ကာမယား ကိုယ်သောဂိုဏ်း တဖြေး ဖြေး သား သမီး
များ ပွား များ လာသည်။ ထိုမီသား စုသည်ဂိုး ဂိုး မီသား စု ပင်ဖြစ်သည်။ ထို
နည်း တူအငယ်ဆုံး သား မှတပါး အခြား သား များ လည်း မိဘအိမ် ကောင်စုမှ
ခွဲထွက်ပြီး ဂိုး ဂိုး မီသား စုများ ထု ကောင် နေထိုင်ကြသည်။ အင်ဂုန်ခုံ ကျေး ဤ
နေဂိုဏ်း ဖော့တို့သည်ထိုကဲ့သို့ သောဂိုး ဂိုး မီသား စုက လေး များ အဖြစ် နေထိုင်
ကြသည်ကို ကျွေရသည်။

(၂) ဖခင်ဦး စီး သောအိမ် ကောင်တွဲမီသား စု

အချို့သော စုမှသား ဤ ဖြစ်သည့်အိမ် ကောင်ပြု သောအခါမိသား
စုမှခွဲထွက်မသွား ပေ။ ထိုသော စုတွင် ဖခင်ကအိမ် ကောင်ဦး စီး ဖြစ် သော်
ငြား လည်း အမိကစီး ပွား ရှာ ဖွေသုမှသာသား ဤ ဖြစ်ပါက ဖယား စုမှခွဲထွက်
မသွား ဝဲဖခင်ဦး စီး သောအိမ် ကောင်တွဲမီသား စုအဖြစ်တစ်တည်း တွင်အ
တူတကွ နေထိုင်ကြသည်။ ထိုနည်း တူဒုတိယသား ၊ တတိယသား နှင့်အငယ်ဆုံး သား
အထိမခွဲထွက် ဝဲအတူတကွ စု ပေါင်း နေထိုင်ကြ သောအိမ် ကောင်တွဲမီသား စု များ
လည်း ရှိသည်။ ဝှေး ခေတ် ကောင် ပေ T ဒေသတွင် ပေ ၁၀၀မှ ၃၀၀ အထိ
အရှည်ရှိ သောအိမ်ရှည်ဤ များ ဆောက်လုပ်ကာ ဖခင်ဦး စီး သောအိမ် ကောင်
တွဲမီသား စုများ အတူတကွ နေထိုင်ကြ ကြောင်း သိရသည်။ ယခု ခေတ်အင်ဂုန် ခုံ
ကျေး ဂွာတွင် ဖယား စုနှစ်ဦး ၊ သုံး ဦး ခန့်ပါဝင် သောအိမ် ကောင်တွဲမီသား
စုအနည်း ငယ်မျှကိုသာ ကျွေရှိရသည်။ အများ အား ဖြင့်မိဘများ နှင့်အိမ် ကောင်
မပြုသေး သောသား သမီး များ ပါဝင်သည့် ဖယား စုတစုနှင့်အငယ်ဆုံး သမီး ၏
ဖယား စုတစုပါဝင် သောအိမ် ကောင်တွဲမီသား စုမျိုး ကို ကျွေရသည်။ ကုန်သွား
သမီး များ ကလည်း အိမ် ကောင်ပြုကုန်ပြီး မိဘများ ကလည်း ကွယ်လွန်ကုန် သော
အခါအငယ်ဆုံး သား ၏ ဖယား စုသည်ဂိုး ဂိုး ဖယား စုဖြစ်သွား သည်။

ဂိုဏ်း ဖော့တို့၏ ဖခင်ဦး စီး သောအိမ် ကောင်တွဲမီသား စု
တွင်မီသား စုဝင်များ မည်မျှပင်တိုး ပွား လာသည်ဖြစ် စေ၎င်း တို့အား လုံး
၍ ဖခင်သည်သာအိမ် ကောင်ဦး စီး ဖြစ်သည်။ ဖခင်၏ကွယ်လွန်သောအခါတွင်တ
စီး ပွား တည်း စု ပေါင်း လုပ်ကိုင်ကံအတူတကွတအိုး တည်း စား သောက်ကြသည်။
နောက်ပိုင်း တွင်တစီး ပွား စီခွဲခြား လုပ်ကိုင်ပြီး စား အိုး ခွဲစား ကြများ
လည်း ရှိသည်။ ဖခင်ကွယ်လွန် ပါကအကြီး အကဲအဖြစ်သား ဤ ကစီမံ ဆောင်ရွက်ပြီး
အိမ် နှင့်တကွအ မွေအနှစ်အား လုံး ကိုမူသား ကျေး ကဆက်ခံသည်။

(၃) မယား ဖြစ်ထပ်တိုး ဖိသား စု

ဂီနီ ဖေဒီသား စုတွင်သား ယောက်ျား လေး သည် ဖခင်၏ အပိုက်အရ ခုန့် နှစ်ကိုဆက်ခံရမည်ဖြစ်သဖြင့် အရေး ပါလှသည်။ မိမိ၏ ဇနီးမယား သည်သား ယောက်ျား လေး မမွေး ဖူးဘဲ ပါက နောက်ထပ် ဇနီး မယား တယောက်ကိုထပ်ယူ လေ့ရှိကြသည်။ ထိုအခါမယား ဖြစ်ထပ်တိုး ဖိသား စုများ ဖြစ်လာသည်။ အချို့စဉ်း စိပ်ဥစ္စာကြွယ်ဝသူတို့သည်လည်း ဤကား ၊ အဂီနီအဝါကြီး ခေါ်သူဝါ ခုန့် နှစ်တို့သည်လည်း ဤကား ပထမမယား ကြီး တွင်သား များ မွေး ဖူး ယော်လည်း နောက်ထပ် မယား ထပ်ယူကြသည် ခုန့် လည်း ရှိသည်။ ထိုအခါ ခုန့် တွင်လည်း မယား ဖြစ်ထပ်တိုး ဖိသား စုများ ဖြစ်လာသည်။ အချို့သောသူတို့သည် မိမိ၏ အကိုရင်း သို့မဟုတ်ညီရင်း သို့မဟုတ်ဝမ်း ကွဲညီအကိုတယောက် ယောက်ျား ဖိ သား ယောက်ျား အပါအဝင် ခုန့်ရင်းသား ၄ ဦး တို့၏ ဇနီး မယား နှင့်သား သမီး များ ကို ကျေး မွေး ထိန်းသိမ်း စောင့်ရှောက်ရန် တာဝန်ဝတ္တရား ရှိသဖြင့် ဖြစ်၍ မယား နှင့်သား သမီး များ အဖြစ်သိမ်း ပိုက်ကြရသည်။ ထိုအခါ ခုန့် တွင်လည်း မယား ဖြစ်ထပ်တိုး ဖိသား စု ဖြစ်လာသည်။ အင်ဂီနီခုံ ကျေး ဝှာတွင် မယား ဖြစ်ထပ်တိုး ဖိသား စုအနည်း ငယ်တို့သာ တွေ့ရသည်။

(ခ) ဆွေမျိုး ဖော်စပ်ပုံစနစ်များ

မိခင် ၊ ဖခင် နှင့်သား သမီး များ စု ပေါင်း ဖွဲ့စည်း ထားသော အခြေခံမိသား စုမှတစ်ဆင့် ဆွေမျိုး စုများ ဖြစ် ပေါ်လာရသည်။ ဆွေမျိုး စုသည် အခြေခံမိသား စုထက် ပိုမိုကျယ်ပြန့် သော အစုဖြစ်သည်။ မိသား စုမှ ဆွေမျိုး စု ၊ ဆွေမျိုး စုမှ ဆွေမျိုး နှစ်တူစု ၊ ဆွေမျိုး နှစ်တူစုမှ လူမျိုး စုများ ပေါ် ပေါက်လာကာလူ့အဖွဲ့အစည်း များ ဖြစ် ပေါ်လာခြင်း ဖြစ်သည်။

ဆွေမျိုး ဖော်စပ်ပုံစနစ် ပတ်သက်၍ မနုဿ ဗေဒဘာသာရပ်

တွင် -

(၁) သွေး သား အား ဖြင့် ဆွေမျိုး ဖော်စပ်ခြင်း ၁

(၂) လက်ထပ်မှုဖြင့် ဆွေမျိုး ဖော်စပ်ခြင်း ၂

(၃) မွေး စား ခြင်း ၊ ကလင် ၃ အုပ်စု ၊ တိုတင် ၄ အုပ်စုတို့တွင်ပါဝင် ခြင်းအား ဖြင့် ဆွေမျိုး ဖော်စပ်ခြင်း ဟူ၍ ဆွေမျိုး ဖော်စပ်ပုံသုံး မျိုး ရှိသည်။

ဂီနီ ဖေဒီလူမျိုး တို့သည် မရစ် ၊ လယော် ၊ မဂေါင် ၊ လဖိုင် ၊ အင်ဒူနီ စသည်ဖြင့် များ နှစ်မျိုး ရှိသည်။ အချို့ အမည်အား ဖြင့် မည်မျှပင် ကွဲပြား စေကာမူ အိမ်ထောင်စုတစ်ခုနှင့်တစ်ခု သွေး သား ဖော်စပ်မှု ၊ ဆွေမျိုးဖော်

၁။ Kinship by blood

၂။ Kinship by marriage

၃။ Clans

၄။ Totem

တော်စပ်သည်။ ဒေင်္ဂါမရစ်လှမှလည်း ထိုနည်း အတိုင်း ပင် တော်စပ်သည်။ သီးသမီး များ မှလည်း မိခင်အရင်း ကိုအမေ၊ မိခင်၏ညီအစ်မများ ကိုအမေကြီး၊ အမေလတ်၊ အမေအေး၊ အမေငယ်ဟု ခေါ်ဝေါ် တော်စပ်ကြသည်။

ထမန်အထက်တွင် ဖော်ပြခဲ့သည့်ဦး မရစ်လင်သား ကြီး ဖြစ်သူဦး မရစ်ဂစ်နှင့်သမီး ဖြစ်သူ ဒေင်္ဂါမရစ် ကော့တို့မှ မွေးဖွားလာသော သမီးများ သည်အချင်းချင်း မောင်နှမများ အဖြစ်မတော်စပ်ကြတော့ပဲ လက်ထပ်ထိမ်းမြား ရသောအမျိုးမျိုး ဖြစ်သွားသည်။ မနုဿဗေဒပညာရှင်၏ မှုကြည့်သော်၍ စဉ်း မျဉ်း အရလက်ထပ်ခြင်း ကို လိင်ကွဲ မောင်နှမ မွေး၊ ဝမ်းကွဲ မောင်နှမ များ လက်ထပ်ခြင်း^၁ ဟု ခေါ်သည်။ ဦး မရစ်ဂစ်လင်သမီး နှင့် ဒေင်္ဂါမရစ် ကော့လင်သား သည်ထိမ်းမြား ဤရမည်ဖြစ် ပေရသည့် ဦး မရစ်ဂစ် နှင့် ဒေင်္ဂါမရစ် ကော့မှ မွေးဖွားလာ သော သားများ အချင်းချင်း သည် ယောက်ဖများ အဖြစ်၎င်း၊ သမီးများအချင်းချင်း သည် ယောက်မများ အဖြစ်၎င်း တော်စပ်ကြသည်။ ဤတွင်ဦး မရစ်ဂစ်လင်သား က ဒေင်္ဂါမရစ် ကျော်လင်သမီး ကိုလက်ထပ်၍ မရပေ။

ညီအကိုမျိုး သည်တဖတည်း မှ မွေးဖွား သောညီအစ်ကိုသားချင်း များ သာမကအခြား အရပ်ဒေသတခုခုမှယခင် မမြင်ဘူး ဤသေးသော မျိုးနွယ်တူသူအချင်းချင်း တွင်လည်း အကို ဝင်သည်ကို တွေ့ရသည်။ ဥပမာ - မြစ်ကြီးနား မြို့တွင် နေထိုင်သောဦး မရစ်ဂစ်သည်အခြား ဒေသအသီးသီး တွင် နေထိုင်ကြသော မရစ်မျိုး နွယ်အား လုံး နှင့်ညီအစ်ကိုမျိုး တော်စပ်သည်။ ထို့ပြင် ဤညီအစ်ကိုမျိုး သည် သွေးသား အား ဖြင့် ဆွေမျိုး တော်စပ်ခြင်း တွင်လည်း ကောင်း၊ ကလင်အုပ်စုတွင်ပါဝင်ခြင်း အား ဖြင့် ဆွေမျိုး တော်စပ်ခြင်း တွင်လည်း ကောင်း အကို ဝင်သည်။

(၂) ယောက္ခမမျိုး

ယောက္ခမမျိုး ကိုဂျိန် ဖော့ဘာသာစကား ဖြင့် မယုနီ^၂ ဟု ခေါ်သည်။ ဂျိန် ဖော့အမျိုးသား ဖြစ်စေ၊ အမျိုးသမီး ဖြစ်စေ မိခင်ဘက်မှအမျိုးမျိုး၊ အဖွားဘက်မှအမျိုးမျိုး၊ အဖိုး၏မိခင်ဘက်မှအမျိုးမျိုး အား လုံး ကို ယောက္ခမမျိုး ဟု ခေါ်သည်။ ဥပမာ - အထက်တွင် ဖော်ပြခဲ့သည့် ဦး မရစ်လင်သား ဖြစ်သူဦး မရစ်ဂစ်သည် မိခင်ဖက်မှ မိခင်၏ အစ်ကို သို့မဟုတ် မောင်၏သမီး ကိုလက်ထပ်ရသည့်ဖြစ်ရပ် မိခင်ဖက်မှအစ်ကိုမိသားစုသို့မဟုတ် မောင်မိသားစုသည်ဦး မရစ်လင်သား ယောက်မမျိုး များ ဖြစ်သည်။ လက်မထပ်ဖြစ်ခဲ့သော်လည်း ယောက္ခမမျိုး တော်စပ်ဖြစ်သည်။

၁။ Cross cousin marriage

၂။ Mayu ni

(၃) သား မက်ဇွဲ

သား မက်ဇွဲ ကို ဂီနီ ဖေဒုဘာသဘာဝကား ဖြင့် မိမိနီဟု
ခေါ်သည်။ ဖိစိန်အနွယ်ထဲမှအဇွဲ သမီး နှင့်လက်ဆက် သော ယောက်ျား ခ်အဇွဲ
အနွယ်များ ကိုသား မက်ဇွဲ ဟု ခေါ်သည်။ ဖိစိန်သမီး နှင့်လက်ဆက်သူအဇွဲ
များ ၊ ဖိစိန်နှမ ၊ ဖခင်နှမ ၊ အမများ နှင့်လက်ဆက်သူအဇွဲ များ ၊ အစိုး
နှမ ၊ အစ်မများ နှင့်လက်ဆက်သူအဇွဲ များ ကိုသား မက်ဇွဲ ဟု ခေါ်သည် ။

ဥပမာ - အထက်တွင် ဖော်ပြခဲ့သည့်ဦး မရစ်ဂစ်သည် ဖိစိန်
သမီးဖြစ်သူအား ဖိစိန်နှမသို့မဟုတ်အစ်မဖြစ်သူဒေါ်မရစ်ကော့သ်သား နှင့်လက်ဆက်
စေရသည့် ဖြစ်ရသော ဒေါ်မရစ်ကော့သ်ခင်ပွန်း ဖသား စုသည်ဦး မရစ်ဂစ်
သား မက်ဇွဲ ဖြစ်သည်။

ဂီနီ ဖေဒုတို့၏ အဇွဲ ဟော်စပ်ပုံကို အောက်ပါဩဂံပုံအတိုင်း
တွေ့ရသည်။

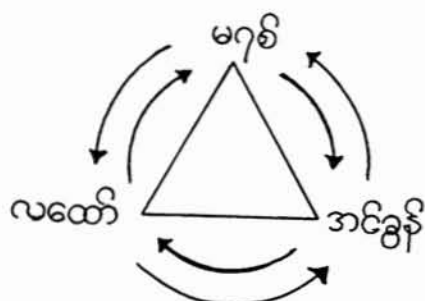

ဥပမာ - မရစ် ၊ အင်ခွန် ၊ လထော်တို့သည်ဇွဲ ရိုး အီး ဖြင့်
ဩဂံပုံအတိုင်း ဟော်စပ်ပြီး ကျန်ရှိသောအဇွဲ များ သည်၎င်း သုံး ဇွဲ အနက်တ
ခုခုတွင်အကွဲ ဝင် ပေမည်။ ထိုသို့ပါဝင် နေပါက မရစ်သည်အင်ခွန်၏ ယောက္ခမဇွဲ
သော်၎င်း ၊ အင်ခွန်သည်လထော်၏ ယောက္ခမဇွဲ သော်၎င်း ၊ လထော် သည်
မရစ်၏ ယောက္ခမဇွဲ သော်၎င်း ဟော်စပ်ကြသည်။ အပြန်အလှန်အား ဖြင့်မရစ်
သည်လထော်၏သား မက်ဇွဲ အဖြစ်၎င်း ၊ လထော်သည်အင်ခွန်၏သား မက်ဇွဲ
အင်ခွန်သည်မရစ်၏သား မက်ဇွဲ အဖြစ်၎င်း ဟော်စပ်ကြသည်။

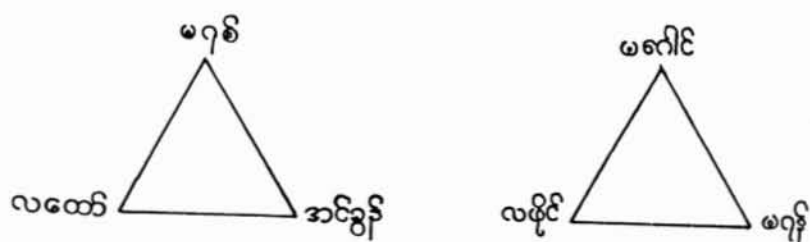

အထက်ပါနည်း တူမဂေါင် ၊ မရန် ၊ လဖိုင်တို့သည်လည်း ဩဂံပုံ

အတိုင်း တော်စပ်ကြသည်ရှိ သော်ပထမဦးကံမှမရစ်နှင့်ဒုတိယဦးကံမှမရစ် ကိုင် တို့ သည်ညီအကို တော်စပ်ကြသည်။ ဟိုနည်း တူအင်ခွန်နှင့်မရစ်သည်လည်း တောင်း ၊ လှော်နှင့်လစိုက်သည်လည်း တောင်း ၊ ညီအစ်ကိုမို့ တော်စပ်ကြသည်။ ထို့ပြင် မရစ်သည်မရစ်၏ ယောက္ခမမို့ နှင့်လစိုက်၏သား မက်မို့ အဖြစ်၎င်း ၊ မကိုင် သည်အင်ခွန်၏ ယောက္ခမမို့ နှင့်လှော်၏သမီး မို့ အဖြစ်၎င်း တော်စပ်ကြ သည်။

ဤတော်စပ်ပုံနှင့်ဆက်ဆံပုံများ သည်ရှေး ခေတ်တော်စပ်ပေါ် အေသမ္ဘယနေ ခေတ်အင်ဂန်ခုံ ကျေး ဂွာနှင့်အခြား အေသမ္ဘယား တွင်လည်း လက် ခံကျင့်သုံး ဆဲဖြစ်သည်။ ညီအကိုမို့ ၊ ယောက္ခမမို့ နှင့်သား မက်မို့ တို့တို့မို့ နှင့် တမို့ ဆက်ဆံရေး တွင်လိုက်နာရမည့်စည်း မျဉ်း များ ရှိပေရသအင်ဂန်ခုံ ကျေး ဂွာနေဂျန်ဖေဘုအား လုံး သည်တစ်ဆူမတိမ်း လိုက်နာကျင့်သုံး ကြသည်ကို တွေ့ ရသည်။ ဂျန်ဖေဘုအမို့ သား တစ်ဦး သည်မိမိ၏သား မက်မို့ (ခါမနီ)ထဲမှမည် သည်မိန်း ကလေး နှင့်မျှအိမ်ထောင်ဖက်ခြင်း ၊ တရား ဝင်လက်ထပ်ခြင်း မပြု နိုင်သည့်နည်း တူဂျန်ဖေဘုအမို့ သမီး တစ်ဦး သည်လည်း မိမိ၏ ယောက္ခမမို့ - (မယုနီ)ထဲမှမည်သည့် ယောက်ျား နှင့်မျှလက်ထပ်နိုင်ခွင့်မရှိပေ။

(ဂ) ဆွေမို့အခေါ်အဝေါ်^၁

ဆွေမို့ များ ခံအပြန်အလှန်ဆက်ဆံရေး များ တွင် ဆွေ မို့ အခေါ်အဝေါ်သည်လည်း အရေး ပါအရသာ ရောက်သောအချက်တစ်ခုဖြစ်သည်။ ဆွေ မို့ အခေါ်အဝေါ်သည် ဆွေမို့ တို့၏အဆင့်အတန်း နှင့်ဂုဏ်ခြံကိုညွှန်ပြသည်။ လူ တစ်ဦး ကမိမိ၏ ဆွေမို့ တစ်ဦး အား ခေါ်သည့်အခေါ်အဝေါ်သည်ထိုသူကိုမည် သို့ဆက်ဆံရမည်ကိုညွှန်ပြပေး လျက်ရှိသည်။ ထို့အပြင် ဆွေမို့ အခေါ်အဝေါ်တစ် မို့ တည်း ဖြင့်အခေါ်ခံရသူအား လုံး သည် ခေါ်သူကယင်း တို့ကိုတန်း တူ ဆွေမို့ အ ဆင့်တွင်ထား ချွဲဆက်ဆံခြင်း ပြုရမည်ဟုသတ်မှတ်ထား သည်။ အဘယ်ကြောင့်ဆိုသော် အဖွဲ့အစည်း တွင်ယင်း တို့သည်တူညီ သောအဆင့်အတန်း တွင်ပါဝင် နေသော ကြောင့် ဖြစ်သည်။

မနုဿဗေဒပညာရှင်တို့တွင် ဆွေမို့ အခေါ်အဝေါ်နှင့်ပတ် သက်၍ -

(၁) တိကျအခေါ်အဝေါ်^၂

(၂) တင်စား အခေါ်အဝေါ်^၃

(က) တၢဝေယံအမို့ အစား^၄

(ခ) သီနီကၢအမို့ အစား^၅ တူမ့်ခွဲခြား ထား သည်။

^၁ Kinship Terminology

^၂ Descriptive terms

^၃ Classificatory terms

^၄ Hawaiian type

^၅ Seneca type

တိကျအ ခေၤအ ဝေၤအိုသည့် မှာလုတစ်ဦး သည်ဝိစိန်စိက နှစ်
 ပါး ကိုအ ဖေၤအ မေဟု ခေၤအိုဦး ဤအ ခေၤအ ဝေၤအို ကိုအခြား ဦး လေး ၊ အ
 ဒေၤအို ဤး ၊ ဤး ဖော် ဖော်စပ်သည့် မည်သူကိုမျှ ခေၤအို ဝေၤအိုခြင်း မရှိ ပေ။
 ထိုနည်း တူစိက များ ကလည်း ဝိစိန်သား သမီး အရင်း ကိုသာသား၊ သမီး တူတိ
 တိကျအ ခေၤအိုဦး တူ၊ တူမ ဖော်သူတို့ကိုတူ၊ တူမ များ တူ၍ ခွဲခြား ခေၤအို
 ခြင်း နှစ် ဖြစ်သည့်။ မောင်နှမအရင်း နှင့်ဝမ်း ကဲ့ မောင်နှမတို့ကိုလည်း တိကျ
 ခွဲခြား ခေၤအို ဝေၤအိုသည့်။ မောင်နှမအရင်း အချာတို့ကိုအကို၊ အမ၊ ညီ၊
 မောင်တူ၍ ခေၤအို ဝေၤအိုဦး ဝမ်း ကဲ့ မောင်နှမတို့ကိုဝမ်း ကဲ့အစ်ကို၊ ဝမ်း ကဲ့
 အစ်မ၊ ဝမ်း ကဲ့ညီ၊ ဝမ်း ကဲ့ မောင်တူ၍ ခေၤအို ဝေၤအိုခြင်း နှစ် ဖြစ်သည့်။

တင်စား အ ခေၤအ ဝေၤအိုသည့် မှာ လေး ရင်း သားရင်း
 ဆွေနှစ် များ နှင့်လေး သား ဝေး သော ဆွေနှစ် များ ကိုခွဲခြား ခြင်း မပြုပဲ
 ရော လေး ခေၤအို ဝေၤအိုခြင်း နှစ် ဖြစ်သည့်။ တာ ဝေၤအို နှစ် အစား တွင်ဖခင်
 ဖက်မှဦး လေး ၊ အ ဒေၤအို များ နှင့်မိခင်ဖက်မှဦး လေး ၊ အ ဒေၤအို များ ကိုခွဲ
 ခြား ခေၤအို ဝေၤအိုခြင်း မပြု ပေ။ ဦး လေး ၊ အ ဒေၤအို များ အား လုံး ကိုမိခင်
 ဖခင်တို့နှင်တစား စား တည်း ထား ၍အ ဖေၤအ မေဟု၍တင်စား ခေါ်ဝေၤ
 ဖြသည့်။ ဤသည့်ကိုမနုဿ ဗေဒ ဝေါဟာရအား ဖြင့် လိင်ကွဲသား ချင်း ဦး လေး၊
အ ဒေၤအို များ ဟု ခေၤအိုသည့်။

သိနိကာအ နှစ် အစား မှာထိုသို့မဟုတ်ပဲ ဖခင်နှင့်လိင်ကွဲ ညီ
 အစ်ကိုများ ကိုသာ လေး နီး စပ်သည့်တူယုဆကအ ဖေဟုတန်း တူ ခေၤအို ဝေၤအို ဖြ
 သည့်။ ထိုနည်း တူမိခင်နှင့်လိင်ကွဲညီအစ်မများ ကိုသာအ မေဟု ခေၤအိုသည့်။ ဤ
 ခေၤအို ဝေၤအိုမျှကိုမနုဿ ဗေဒ ဝေါဟာရအား ဖြင့် လိင်တူသား ချင်း ဦး လေး၊
အ ဒေၤအို များ ဟု ခေၤအိုသည့်။

ဂျိန် ဖော့လူ နှစ် နှစ် ဆွေနှစ် အ ခေၤအ ဝေၤအိုကို လေ့လာကြည့်
 သောအခါတိကျအခေၤအိုအ နည်း ဝယ်နှင်တင်စား အ ခေၤအ ဝေၤအို များ ဖွဲ့
 ကိုသုံး နှစ် ဖြစ် ခြင်း တွေ့ရသည့်။ အထူး သဖြင့်သိနိကာတင်စား အ ခေၤအ
 ဝေၤအိုကိုသုံး နှစ် ဖြစ် ခြင်း တွေ့ရသည့်။

ညီအစ်ကိုနှစ် နှစ် ကို လေ့လာကြည့် သောအခါသိနိကာတင်စား အ
 ခေၤအ ဝေၤအို များ ကိုသုံး နှစ် ဖြစ် ခြင်း တွေ့ရသည့်။ ဂျိန် ဖော့လူသည် ဖခင်၏
 ညီအစ်ကိုတို့အား ဖခင်နှင့်လိင်ကွဲချင်း ဖြစ်၍ ဦး လေး နီး သည်တူယုဆကအ ဖေဟု
 ပင်တင်စား ခေၤအို ဝေၤအိုသည့်။ ညီအစ်ကိုများ ကလည်း သား သမီး များ တူ
 ပင် ခေၤအိုသည့်။ ထိုနည်း တူမိခင်နှင့်လိင်ကွဲညီအစ်မများ ကိုအ မေဟုပင် ခေၤအို
 သည့်။ ဖခင်၏အစ်မနှင့်ညီအစ်မများ ၊ မိခင်၏အစ်မနှင့် မောင်များ ကိုမူထိုသို့မ
 ခေၤအို ပေ။

တဖန် သောလူမ နှစ် သား မက် နှစ် ကို လေ့လာကြည့် သောအ
 ခါ လိင်ကွဲသား ချင်း ဝမ်း ကဲ့ မောင်နှမများ ကိုလက်ထပ် စေသည့်ဖြစ်ရ

၁။ Cross- Uncles and Cross-Aunts

၂။ Parallel- Uncles and Parallel- Aunts

၃။ Cross - Cousins

စင်ကဲ့ဦး လေး ၊ အဒေါ်တို့သည် ယောက္ခမများ ဖြစ်လာကြသည်။ ဤတွင်သား သမီး တို့သည် ယောက္ခမများ ၏ ဘဝသို့ ချီတက်သွားပြီး လေး ၊ အဒေါ်တို့ကို ယောက္ခမ၊ ယောက္ခမီး ဟု သေသိနီကတင်စား အခေါ်အဝေါ်ဖြင့် ခေါ်ဝေါ်ကြသည်။

၇၆ ဖောလူဗိုး တို့တွင် ယောက်ျား နှင့် မိန်းမတို့က ယောက္ခမ၊ ယောက္ခမီး တို့ကို ခေါ်ဝေါ်ပုံသည်တို့ကွဲပြား သည်ကို တွေ့ရသည်။ ယောက်ျား ဖြစ်သူက ဇနီး သည် ဖခင် ယောက်ခင်း ကို ကစော^{၇၆} ဟုလည်း ခေါ်ဝေါ်သည်။ မိခင် ယောက္ခမ ကို ဂနီ^{၇၇} ဟုလည်း ခေါ်ဝေါ်သည်။ မိန်းမ ဖြစ်သူက ဖခင် ပုန်း သည် ဖခင် ယောက္ခမ ကို ကစော^{၇၈} ဟုလည်း ခေါ်ဝေါ်သည်။ မိခင် ယောက္ခမ ကို ဂနီ^{၇၉} ဟုလည်း ခေါ်ဝေါ်သည်။

၇၆ ဖောလူဗိုး တို့တွင် ယောက်ျား နှင့် မိန်းမတို့က ယောက္ခမ၊ ယောက္ခမီး တို့ကို ခေါ်ဝေါ်ပုံသည်တို့ကွဲပြား သည်ကို တွေ့ရသည်။ ယောက်ျား ဖြစ်သူက ဇနီး သည် ဖခင် ယောက်ခင်း ကို ကစော^{၇၆} ဟုလည်း ခေါ်ဝေါ်သည်။ မိခင် ယောက္ခမ ကို ဂနီ^{၇၇} ဟုလည်း ခေါ်ဝေါ်သည်။

၇၆ ဖောလူဗိုး တို့တွင် ယောက်ျား နှင့် မိန်းမတို့က ယောက္ခမ၊ ယောက္ခမီး တို့ကို ခေါ်ဝေါ်ပုံသည်တို့ကွဲပြား သည်ကို တွေ့ရသည်။ ယောက်ျား ဖြစ်သူက ဇနီး သည် ဖခင် ယောက်ခင်း ကို ကစော^{၇၆} ဟုလည်း ခေါ်ဝေါ်သည်။ မိခင် ယောက္ခမ ကို ဂနီ^{၇၇} ဟုလည်း ခေါ်ဝေါ်သည်။

ဥပမာ - ဦး မရစ်ဂစ်နှင့် ဒေါ်မရစ်ကောတို့သည် မောင်နှမနှစ်ယောက်ဖြစ်ကြသော်လည်း မရစ်ဂစ် မွေးထားသော သားသမီးများ အနက် သမီးတစ်ယောက်နှင့် ဒေါ်မရစ်ကော မွေးထားသော သားသမီးများ အနက် သားတစ်ယောက်ကိုသာ လက်ဆက်ပေးနိုင်ပေမည်။ ဤသော ဒေါ်မရစ်ကော မွေးထားသော သားသမီးများ အားလုံးသည် ဦး မရစ်ဂစ်၏ သားမက်များ အဖြစ်လည်း ခေါ်ဝေါ်သည်။ ဦး မရစ်ဂစ် မွေးထားသော သားသမီးများ အားလုံးသည်လည်း ဒေါ်မရစ်ကော၏ မွေးမများ အဖြစ်လည်း ခေါ်ဝေါ်သည်။

(မှတ်ချက်။ ။ သားမက်များ တွင် သမီးများ အကျုံးဝင်သည်။ ။ မွေးမများ ဟုဆိုရာတွင်လည်း သားများ အကျုံးဝင်သည်။)

ဦး မရစ်ဂစ် + (ဒေါ်မရစ်ကော)

(ဦး လှော်ဂစ်) + ဒေါ်မရစ်ကော

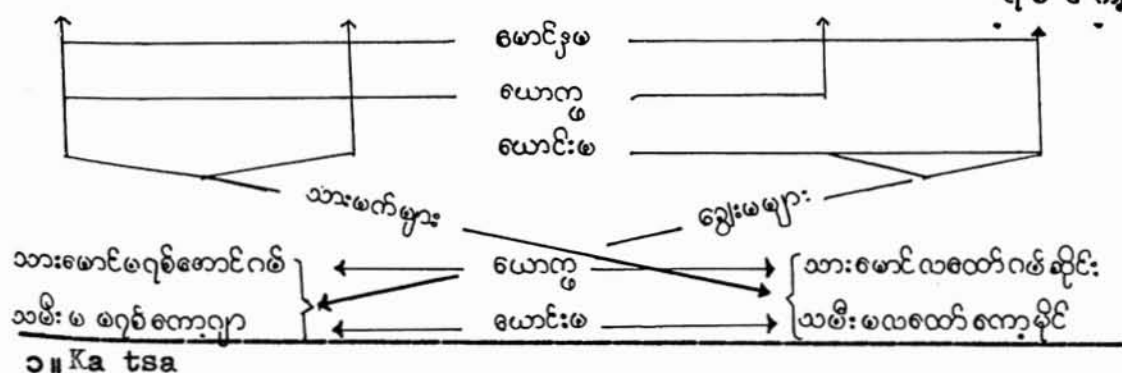

- ၁။ Ka tsa
- ၂။ Gani
- ၃။ Kagu
- ၄။ Kamoi
- ၅။ Ganam
- ၆။ Kahkri

အက္ခရာ အစဉ်အစဉ်

စဉ်	မြန်မာ	ဂျိန် ဖော့အသံထွက်	ဂျိန် ဖော့စာ
၁	အ ဖေ	ဂ ဝါ	
၂	အ မေ	ဂ နှ	
၃	အ ဖိုး (ဖိခင်း၊ ဖခင်း နှစ် ဖက်စပ်)	ဂ ဂျိ	
၄	အ ဖွား	ဂ ဂျိ ခွေး	
၅	အ ဖ်ကို	က ဖူ	
၆	အ ဖ်မ	ဂ နာ	
၇	ညီ	က နေခင်း	
၈	မေခင်း	က နေခင်း	
၉	ယောက္ခမ (ကျား ဖခင်း)	ဂ ဝူ	
၁၀	ယောက္ခမ (ကျား ဖိခင်း)	က ချိုင်း	
၁၁	ယောက္ခမ (မ ဖခင်း)	က စာ	
၁၂	ယောက္ခမ (မ ဖိခင်း)	ဂ နီ	
၁၃	ချေး မ	ဂ နှစ်	
၁၄	သား မက်	က ခေဂျိ	
၁၅	ယောက်ဖ	က ခေါင်း	
၁၆	ယောင်း မ	က နီနီ	
၁၇	ခဲအို	ဂ ဝူ	
၁၈	မတ်	ဂ ဂျင်	
၁၉	မဂျိ	ဂ ဂျင်	
၂၀	ခက်မ	ဂ နှစ်	

(ဂ) ဆိုး အိမ်တစ်ဆောက်ပုံ

ဂျိန် ဖေဘုလူမီး များ သည် မဟွယ်ဂျိန် ဂျာဘွန်ကဂျိ ခေင်တီမ
 ဝေသာ ဘောင်တွင်ဦး စွာဝင် ရောက် နေထိုင်ကြသည်ဟူ၍ ၎င်း တို့၏ ပါး စပ်သမိုင်း
 အရသိရသည်။ ယင်း ဒေသတွင် ကာလအတန်ကြာ နေထိုင်ပြီး ထိုမှတစ်ဆင့် ရေ ဖြတ်
 ရာမြန် နှင့် ရာသီဥတုလွန်လွန် ရာမှ မြန်မာ နိုင်ငံအတွင်း ဂျိမလီခူး မဟွယ် ဒေသ သို့
 ရောက်ရှိလာကြသည်။ ထိုအချိန်အထိ ရပ်ရွာများ သီးခြား ချာထောင်ခြင်း မရှိ
 နှေး ဝဲလှတစ်ဦး ဦး၏ ခေါင်း ဆောင်မှု အောက်တွင် ကျန်သူတို့က ဓမ္မမသိစေလိုက်
 နာကောဥတုလွန်လွန် ရွာများ နေခဲ့ကြသည်။ တရုတ် ဒေသတွင် ကာလအနည်း ငယ်သာ
 နေထိုင်ကြပြီး အုပ်စုလိုက် ပြောင်း ရွှေ့ပြောင်း လေသည်။

ရှေး ယခင်က ဂျိန် ဘော့တို့သည် နေအိမ်များ ကို စတုရန်းပုံ တည်
 ဆောက် လေ့ရှိသည်။ ဤစီး ပြင်သစ် မြေပြင်မှ ၃- ပေမှ ၅- ပေအထိ တောင် စောင်း
 အနောက်ဘက် ကိုလိုက်၍ မြင့်တက် ကြသည်။ ဒုတိယတန်း နေအိမ်သည်သာ မနီအိမ်များထက်
 ပို၍ ရှည်လျား ကြသည်။ ယခင် ခေတ်က ဘောင် ပေ ၇ ဒေသများ တွင် ပေ- ၃၀၀
 ခန့်အထိ အရှည်ရှိ သော အိမ်များ ပင်ရှိသည်။ အနံမှာ ပေ- ၂၀ ခန့်ကျယ်ပြီး အ
 ခန်း တခန်း သည် အနည်း ဆုံး ၁၀- ပေပတ်လည် ခန့်ရှိသည်။ အခန်း တိုင်း တွင် မီး
 လင်း စိုက်ပြီး များ ပါရှိသည်။ 'အင်ပန်' ဟု ခေါ်သော အိမ်အနောက်ဖက်မှ
 စ၍ ရေတွက် သော်တော်ယ မြောက်အလယ် ခေါင် တိုင်သည် ၎င်း တို့ဂုဏ်ယူစွာ စိုက်ထူထဲ
 သောတိုင်ကြီး ဖြစ်သည်။ ဒုတိယမြောက်ဖက် မကြီး မား ကြောင်း ဖော်ပြ၍ သိရှိနိုင်
 ဖြစ်သည်။ အပြင်မှ ကြည့်၍ မမြင်ရချေ။ ထိုတိုင်မီး ကို ထုတ်ပြီး ပါကလသာ သောဥများ
 တွင် ကျေး ဂွာသား တို့စု ပေါင်း ၍ ကြီး ချည်ကပ်သော ပေး ကာခဲ့ကြသည်။ တည်တည်
 တွင် ပေ- ၂၀၀ ခန့် လောက်သာ ရွှေ့စေနိုင် အောင်ကြီး မား သောတိုင်မီး ဖြစ်
 သည်။ တစ်ခါတစ်ရံအခြား အနီး အနား ကျေး ဂွာမှ ဂွာသား များ လည်း လို
 ရောက်တည်ကြသည်။ လက် အောက်ငယ်သား များ သော ဒုတိယတိုင်ကြီး ကြီး ကိုစိုက်
 ထူထား နိုင် ပေသည်။

အိမ် ဆောက် သောအခါတိုင်အဖြစ်သစ်လုံး များ ကိုလည်း ကောင်း
 အခင်း နှင့်အကောအတွက်ဝါး များ ကိုလည်း ကောင်း ၊ အစိုး အတွက် ဂုန်း ဂွက် ၊ ခေါ်
 ထန်း ဂွက် ၊ ဆူး ပတ်လည် ဂွက် ၊ သက်ကယ် ဂွက် များ ကိုလည်း ကောင်း အသုံး ပြုကြသည်။
 အချို့က နိုင်သူများ ကအကောအတွက် ပုဉ်ကိုအသုံး ပြုကြသည်။ ပုဉ်ဟုဆိုရာ ခွံညီညာ သေ
 စက်ခွံ ပုဉ်ချပ်များ မဟုတ်ပေ။ ခါး ၊ ပေါက်ဆီနီတို့ဖြင့်စို၊ ဆောက်တို့ကိုအသုံး ပြု ကြ
 ခဲခဲယဉ်း ယဉ်း ခွံစိတ်ထား သော ၊ သေသပ် ချော မွေ့မှုမရှိ သော ၊ ထူထဲသည့် ပုဉ်
 ချပ်များ ဖြစ်သည်။ ရှေး ခေတ်ဂျိန် ဖေတို့၏ နေအိမ်များ တွင်ပြောင်း ပေါက်များ
 မရှိ ပေ။ ပြောင်း ပေါက်အစား တံခါး ပေါက်များ ကိုသာထား ရှိသည်။

ယခင် ခေတ်ဒုတိယတစ်ဦး ၏အိမ်ကို ဝင်ကြည့်ပါက အိမ်အနောက်ဖက်
 ဝင်ဝင်ချင်း ခွံအစိုး သာရှိပြီး အကောမရှိသည့် နေရာသည်စပါး ထောင်း သည်
 နေရာဖြစ်သည်။ ကျွဲ၊ နွား များ ထား ရာ နေရာလည်း ဖြစ်သည်။ ထို နေရာမှ

ပြည်ပကအိမ်ပေၤတက်သည့် ဂွေကား ကို ရွှေရသည့်။ ဂွေကား အောက်အိမ်မပြီး
 အောက်သည့်ဝက်ခြံပင်ဖြစ်သည့်။ ဂွေကား မှတက်တက်ချင်း အခန်း သည် ကြက်
 အိမ်တန်း တက်သည့်အခန်း ဖြစ်သည့်။ ကြက်အိမ်သည့်အခန်း ၏ ကျောချင်းတံ အ
 ခန်း သည် အင်လား ဒဝ်^၁ ဟု ခေၤ ဘောလုလင် ဖြစ်သည့်။ တို့ ရွှေဆုံချစ်
 စင်း နှောရသအခန်း ဖြစ်သည့်။ အင်လား ဒဝ် နှင်ကပ်လျက်အခန်း သည် ရေ
 များ ဟို ရွှေငယ်ကား ရသအခန်း ဖြစ်သည့်။ ၎င်း အခန်း နှင် ကျောချင်းတံ
 ပြီး ကြက်အိမ်သည့်အခန်း နှင်ကပ်လျက်ဖြစ် သောအခန်း သည်တင်း ထား ရသ အ
 ခန်း ဖြစ်သည့်။ ၎င်း အခန်း သည်တစ်စတင်း ဟို ရွှေငယ်သည့်အခန်း ဖြစ်
 ၍ ပေ ၂၀ မှ ၃၀ အထိကျယ်တက်သည်။ ၎င်း နှင်ကပ်လျက်အခန်း သည်ဝက်စာချက်
 သည့်အခန်း ဖြစ်သည့်။ အရက်ချက်ရသ ခေါင်ရည်ချက်ရသအခန်း လည်း ဖြစ်သည့်။
 ရေဟို ရွှေငယ်သည့်အခန်း နှင်ကပ်လျက်အခန်း သည်တမင်း တင်း ချက်ပြုတ် သည့်
 အခန်း ဖြစ်သည့်။ ၎င်း အခန်း တွင်မီး စိုက်စိုက်သည်။ ထမင်း ချက်သည့်မီးစိုက်
 သည့်အိမ်စိုက်ဖြစ်ပြီး အခြား မီး စိုက်ခုမှာ အကူမီး စိုက် ခေၤတင်းလျာချက်
 ဖြစ်သည့်မီး စိုက်ဖြစ်သည့်။ ၎င်း အခန်း နှင်ကပ်လျက်တွင်အိမ်ခန်း များ တခန်း
 ပြီး တခန်း ရှိသည်။ နောက်ဆုံး ခန်း မတိုင်မီအခန်း သည်မဒိုင်နက်ကိုပူဇော်
 သည့်နတ်စင်ကား ရသအခန်း ဖြစ်သည့်။ အိမ်ကိုအလည် ခေါင်တန်း အတိုင်း နှစ်
 ခြမ်း ခြမ်း ထား ပြီး နတ်စင် နေရသတွင်မူအလည် ခေါင်ခွံကောရံထား ခြင်းမ
 ရှိပေ။ ဝက် စာချက်သည့်အခန်း နှင်ကပ်လျက်အခန်း သည်အခန်း ကျယ်ပြီး ဖြစ်
 ပြီး အိမ် ထောင်မကျသေး သောအခန်း သား များ ၏အိမ်ရသအိမ်ခန်း ဖြစ်
 သည်။ ဧည့်သည်များ အိမ်စက်ရသအခန်း လည်း ဖြစ်သည့်။ ၎င်းအခန်း သည်နတ်
 စင်ကား ရသအခန်း နှင်သက် နေသည့်။ နတ်စင်ကား ရသအခန်း နှင် ကပ်
 လျက် နောက်ဆုံး အခန်း သည်အိမ်ရှိအသက်အကြီး ဆုံး မိဘအိုမဟုတ်ဘူး သွား တို့ ၏
 အခန်း ဖြစ်သည့်။ ၎င်း အခန်း နှင် ကျောချင်း တံအခန်း သည်ဘိုး သွားဆိုင်
 ရသ နတ်ကိုပူဇော်ကိုး ကွယ်ရသအခန်း ဖြစ်သည့်။ ၎င်း တို့အပြင်ဖက်တွင် က
 ပြင်ကျယ်ပြီး ရှိသည်။

ရှေး ခေတ် စောင့် ပေၤ ဒေသ နေဂီနီ မေၤရသည့်သိမနီ
 လူတန်း စား တို့အိမ်ကိုအမည်တူ ခေၤ၍အုပ်ချုပ်သူလူတန်း စား တို့အိမ်ကို
 အမည်တူ ခေၤ ဝေၤတည်။ အင်တား ၂ ဟု ခေၤ ဘောအိမ်ခန်း မှာ သိ
 မနီလူတန်း စား တို့အိမ်ဖြစ်ပြီး ထိန်ခွံ^၃ ခေၤအိမ်ခန်း မှာအုပ်ချုပ်သူ
 နယ်ပိုင်အကြီး အကဲတို့အိမ်ခန်း ဖြစ်သည့်။ သို့သော် ဒေသအချို့တွင်ဥစ္စာ ခနအခြေ
 အနေအရအိမ်ကြီး ကြီး ဆောက်လုပ် နေထိုင်ပါကလည်း ၎င်း အိမ်ကိုထိန်ခွံဟု ပင်
 ခေၤတည်။ ထိုသို့အခေၤအဝေၤခြားနား သော်လည်း အိမ်ပုံစံများ မှာ တ
 ခွဲ တည်း ပင်ဖြစ်သည့်။ ခြား နား ချက်မှာဒုဝါများ ၏ နေအိမ်တွင်မနီနီနတ်
 စင်နတ်တန်း ရှိခြင်း နှင်သောမနီအိမ်များ တွင်ထိုနတ်တန်း ခွဲ မရှိခြင်း ပင်

၁။ Nladap

၂။ Nta

၃။ Htingnu

ဖြစ်သည်။ ထိုပြင်ရိုး ရိုး ဆီခံများ နှင့် ဒုတိယဆီခံများ ပုံကိုဆီခံတဆီခံခါး
ပန်း နှင့်ထုတ်တန်း တွင် ရေး ဆွဲထား သော နေပုံ၊ လပုံတို့ကိုကြည့်ခြင်း ဖြစ်လည်း
ကောင်း၊ ဆီခံအတွင်း တွင်စိုက်ထူထား သောဆယ်တွာပတ်လည် ကျော်ခန့်ရှိ သော
တိုင်ကြီး ကိုကြည့်ခြင်း ဖြစ်လည်း ကောင်း ဆီခိုင်သည်။

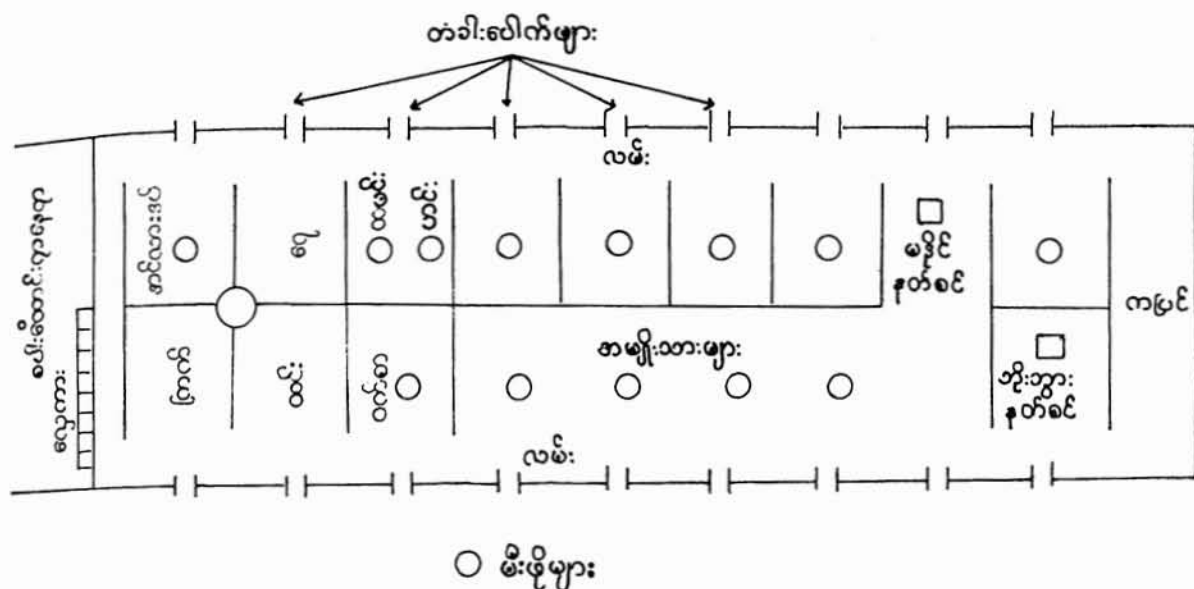

ရွေး ခေတ်ဂျန် ဖော့တိုက်ဆီခန်း ဖွဲ့စည်း ပုံ

ထိုဆီခံကြီး များ ခွဲဖတ်ပြီး စီး သောဆီခံ ထောင်တို့မိသား
စု^၁ များ စု ပေါင်း နေထိုင်ကြသည်။ ယခုအခါထိုဆီခံများ မှာ မရှိသ လောက်များ
ပဲ နေ ပေပြီ ။ ရွေး ကထိုသို့ ပေ ၂၀၀ - ၃၀၀ ဝှစ် သောဆီခံများ တည် ဆောက်
ကြခြင်း မှာတူနိမိသား စုများ ၊ မိမိတို့ဖယား စုများ အား လုံး စု ပေါင်းနေ
ထိုင်နိုင်ရန်ဖြစ်သည်။ အချို့နိမိ ခေတ်ထိုဆီခံကြီး များ တွင်ဖယား စုများ ပြတ်
အိပ်မ နေကြ ပေ။ အချို့ဆီခံမှာကြီး မား လှ သော်လည်း ဆီခံခံအတွယ်ပမာဏနှင့်
နှိုင်း ဆလှင်လည်း ရေမှာနည်း ပဲ လှသည်။ ဤသို့ဆီခံကြီး ကြီး ဆောက်ကြခြင်း မှာ
အချို့ပုဂ္ဂိုလ်များ သည်ဇနီး တဦး အပြင် နောက်ထပ်ဇနီး နှစ်ဦး၊ သုံး ဦး ယူလေ့
ရှိသဖြင့်ဇနီး တဦး စီအတွက်မီး စိုက်ခုံစီနှင့်အခန်း တခန်း စီလိုအပ် သော
ကြောင့်လည်း ကောင်း ၊ ဇနီးသည်များ ချောင် ချောင်ချီချီတည်း ခိုနိုင်ရန်အ
တွက်လည်း ကောင်း ဆီခံကြီး ကြီး ဆောက်လုပ်ကြသည်။

ရွေး ခေတ်ကဆီခံ ဆောက်ရသကဲ့သို့ သောပစ္စည်း များမှာ
တန်ဖိုး မများ လှ ပေ။ ကောတွင်း မှအလွယ်တကူထုတ်ယူရရှိနိုင် စွမ်းသစ် ၊ ဝါး
နှင့်ကြိတ်များ ကိုသာအသုံး ပြုကြသည်။ ထို့ကြောင့်ဆီခံများ သည်ရိုး စား ခြင်း ၊
မိုး ရေထိခြင်း တို့ကြောင့်မကြာခဏပျက်စီး ဆွေး ရွေ့လေ့ရှိသည်။ ဆီခံ ဆောက်

^၁ Patriarchal joint family

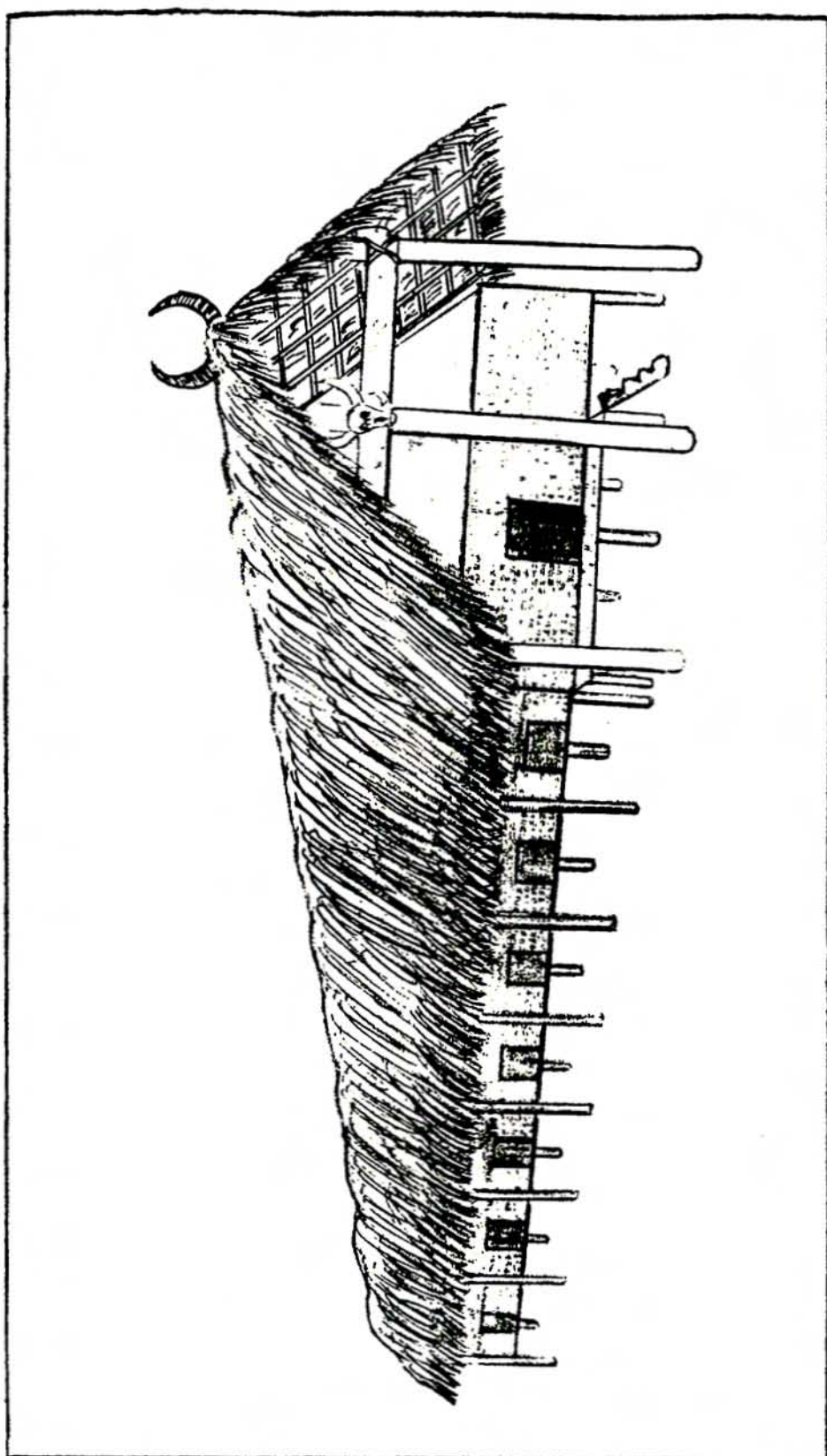

ရှေးခေတ် ဂျိန် ဖော့တို့ ၏ နေအိမ်ပုံ

ထိုသူသည် မြေကွက်ကို ကျေး ဝှာအကြီး အကဲများ ထံမှ ဧကောင်း ခံရပြီး မြေ နေရာ
 ကို နတ် ဧကရာဇ်က ဝှေး ချယ် ပေး သည်။ နတ်ဧကရာဇ်က သည်နေရာတွင် သိင်္ခ
 ဆောက်ကြသည်။ ထို့ကြောင့် ဝှေး ခေတ်ဂိုဏ်း ဖေဒု ကျေး ဝှာများ တွင် နေအိမ်
 များ သည်များ သောအား ဖြင့်အ နေအထား ညီညွတ်ခြင်း မရှိပဲအ ချိန်အ ချိန်
 ကအ ဝှေဖက်၊ အ ချိန်အ နောက်၊ အ ချိန်အောင်၊ အ ချိန်မြောက်သို့လှည့် နေကြခြင်း
 ဖြစ်သည်။ နေအိမ် ဘေး တွင် ဧကရာဇ်သီး နှံ့သို့ လှောင်ရန်စပါး သိုက်များ ကို
 ဆောက်လုပ်ထား ကြသည်။ ထိုစပါးသိုက်ကို လည်းသစ်တီး ကြိမ်တို့ဖြင့် ပင်တည် ဆောက်
 ကြသည်။ အင်္ဂလား ဒင်္ဂါအချို့လူမျိုးစုများ မတား သောအိမ်တွင်ထိုစပါး သိုက်ကို
 အင်္ဂလား ဒင်္ဂါအဖြစ်အသုံး ချက်သည်။

ဝှေး ယခင်က ဧကရာဇ် ပေ၀ ဒေသ ကျေး ဝှာများ တွင်ကွင်
 ကြီး ကျင်ငယ်စွန့်ရသိမ်သာတူ၍ မရှိ ပေ။ အိမ်အနီး အနား တဝိုက်ရှိခြင်း ခြံ
 ငယ်အသွယ်သွယ်တွင်အ လေး အ ပေါ့စွန့်ကြသည်။ ကျေး ဝှာများ တည် ဧကရာဇ် ရာ
 တွင် ချောင်း မြောင်း နီး ရာကိုဦး စား ပေး ဝှေး ချယ်ကြပြီး မြေကွက်များ
 ကို နတ် ဧကရာဇ်ဖြင့် ဝှေး ချယ်ကြသည်။ ဝှေး က ဧကရာဇ် ပေ၀ ဒေသ ကျေး ဝှာ
 များ သည်အိမ် ခြေတစ်အိမ်မှအိမ် ခြေ၁၀၀ - ခန့်အထိရှိတတ်သည်။ ကျေး ဝှာအုပ်
 ချုပ်သူသ ဘောသကတယဉ်တော်မြက်ပါက ဝှာ နေအိမ် ခြေများ သည်ထုတ်ချွတ် သူ
 ယုတ်ညံ့သိမ်း ဖျင်း ပါကတစ်အိမ်ပြီး တစ်အိမ်အခြား ကျေး ဝှာများ သို့ပြောင်း ဝှေ
 သွား ကြပြီး နောက်ဆုံး အုပ်ချုပ်သူ၏အိမ် ဧကရာဇ်တစုတည်း သာကျန်ခဲ့သည်။ အုပ်
 ချုပ်သူက နယ် မြေပိုင်သူဖြစ်၍အခြား သူ၏ပိုင် နက်အတွင်း ပြောင်း ဝှေ့၍မ ရ
 ပေ။

လွန်ခဲ့သော နှစ် ၃၀ - ၄၀ ခန့်က ဧကရာဇ် ပေ၀ ဒေသအသီး
 သီး မှစ၍ သက်လာကြပြီး အင်ဂျန်နို ကျေး ဝှာတွင်လာ ရောက် နေထိုင်ကြ သော
 ဂိုဏ်း ဖေဒုတို့သည်အင်ဂျန်နို ကျေး ဝှာကို ခေတ်မှီ သော ကျေး ဝှာအဖြစ်တည် ဆောက်
 နေထိုင်ကြသည်ကို တွေ့ရသည်။ အင်ဂျန်နို ကျေး ဝှာသည် ဝှာ၏အ ဝှေဖက် - ဧကရာဇ်
 မြောက်တန်း လျက်တည်ရှိ သောအင်ဂျန်နို လယ်ကွင်း ပြင်ကိုအမှီယတ်ပြုပြီးတောင် -
 မြောက်တန်း လျက်ရှိ သောမြစ်ကြီး နား-အွမ်ပရာဘွမ်ကား လမ်း မ ဘေး တွင်
 တည်ထား သည်ဖြစ်ရသိမ်များ ကိုလမ်း ဘေး တဖက်တချက်တွင်ညီညီညာညာ -
 ဆောက်လုပ်ထား ကြသည်။ အိမ် ခြေရ - အိမ်ဖြင့်စတင် ဝှာတည်ပြီး သင့်ဧကရာဇ်
 တွင်အိမ်သာ ဆောက်လုပ် နေထိုင်ကြခြင်း ဖြစ်သည်။ ဝှာမတည်မီကဖြစ်ကြီးနား မြို့
 ရှိကုလား အချို့ပိုင် သော မြေကြီး ဖြစ်ရသောအချို့မြေကွက်များ ကို၄င်း တို့ထံမှဝယ်ယူ
 ရရှိကြသည်။ ၁၉၅၀ - ခုနှစ်ပတ်ဝန်း ကျင်တွင်အင်ဂျန်နို ကျေး ဝှာ၏ မြေကွက် -
 တန်ဖိုး သည်၁၀ - ဧကခန့်အထိကို ငွေကျပ် ၃၀၀ - ခန့်သာ ပေး ရသည်။ ယခု
 အချိန်တွင်ကား လမ်း မကြီး နား ရှိ မြေကွက်များ သည် ပေ - ၁၀၀ ပတ်လည်ကို
 ငွေကျပ် ၁၀ - သိန်း ခန့် ပေး ဝယ်ရသည်။ လွန်ခဲ့သော ၄၅ - နှစ်ခန့်က (ရ)
 ကျပ်ခန့်သာတန်ဖိုး ရှိခဲ့သော မြေကွက်သည်ယခုအချိန်တွင်ကျပ် ၁၀ - သိန်း ခန့်
 တန်ဖိုး ရှိ ကြောင်း တွေ့ရ ပေသည်။

ယခုအခါအင်ဂျန်နို ကျေး ဝှာ နေဂိုဏ်း ဖေဒုဖေဒုသား စုတ စု
 တွင် နေထိုင်ကြ သောလူဦး ရေမှာ မိခင်၊ ဖခင် နှင့်ယင်း တို့မှ ပေါက်ဖွား လာ

သောသား သမီး များ အပါအဝင် ခုနစ်ဦး - ဂွန်ဦး ခန့်သာရှိသည်။ ဖယား စုတစုတွင် အမွေဆက်ခံခွင့်နှင့် အဂ္ဂိကရသက်ခံခွင့်ကိုသား အငယ်ဆုံး ကသာခံစားခွင့်ရှိသည်။ ဖခင်ကွယ်လွန်သည့်အခါသား ငယ်သည်တို့အိမ်ထောင်အိမ်ထောင်ဦးစီး ဖြစ်လာရသော ကလေးတို့အိမ်ကိုဖယား စုများ စုပေါင်း နေထိုင်ခြင်းအစဉ် အလာမရှိသ လောက်ရှားပါးသွား သည်။ ယခု ခေတ်တွင်သား ကြီး တို့သည် အိမ်ထောင်ကျသည့် နှင့်တပြိုင်နက် မိမိတို့ ကျား ဂွာတွင်လည်း ကောင်း ၊ အခြား ဒေသများ တွင်လည်း ကောင်း တဆိုး တအိမ်ထု ထောင်ကာ နေထိုင်ကြသည်။ အထူး သဖြင့် မိဘရှိသူ ကျား ဂွာတွင်အိမ်ခွဲ နေထိုင်ကြသည်က များ သည်။ ဤအ လေ့အထသည် ရှေး ကပင် ရှိခဲ့ ပေသည်။

အင်ဂုန်ခုံ ကျား ဂွာတွင် ဆောက်လုပ်ထား သောအိမ် များ တို့ ယေဘုယျအားဖြင့် အင်တားဟုသာ ခေါ်ကြသည်။ အသုံး ပြု ဆောက်လုပ်ထား သော ပစ္စည်း ကိုလိုက်၍ ဝါး အိမ်ကို ကဝါး အင်တား^၁ ဟုလည်း ကောင်း ၊ သစ် သား အိမ်ကို ဖုန်း ပုညအင်တား^၂ ဟုလည်း ကောင်း ၊ တိုက်အိမ်ကို ဝက်အင်တား^၃ ဟုလည်း ကောင်း ခေါ်ဝေါ်ကြသည်။ အိမ်များ သည် ရှေး ခေတ် ထောင်ပေ၇ ဒေသမှအိမ်ရှည်ကြီး မှ မဟုတ် တော့ ပေ။ နှစ်ခန်း ပတ်လည်သို့မဟုတ်သုံး ခန်း ပတ်လည်သို့မဟုတ်သုံး ခန်း နှစ်ခန်း အိမ်များ ကိုအများ ဆုံး ဆောက်လုပ်ကြသည်။ မိမိတို့ဖယား တစု ချောင် ချောင်လည်လည် နေနိုင်ရုံအိမ်ငယ်များ ကိုသာ ဆောက်လုပ် နေထိုင်ကြသည်။ အိမ်ကြီး ကြီး မား မား ဆောက်လုပ် နေထိုင်လျှင် ဂုဏ် တက်သည့် ဖြစ်၍ တစ် နိုင်ငံသူများ ကအိမ်ကြီး များ ကို ဆောက်လုပ် နေထိုင်ကြသည်။ အင်ဂုန်ခုံ ကျား ဂွာရှိ နေအိမ်များ ကို လေ့လာကြည့်ပါက အမှူး အစား ငါး မှူး တွဲပြားသည့် ကို ရွှေရသည်။ ၎င်း တို့မှာ တိုက်အိမ် ၊ တိုက်ခံပုည ထောင်အိမ် ၊ ပုည ထောင်အိမ် ဝါး တရံကတ - ပုညခင်း - သက်ကယ်ဗိုး အိမ်နှင့် ဝါး အိမ်တို့ဖြစ်ကြသည်။ မည်သည့် - အိမ်မှူး တွင်မဆို ဗိုး ဖိုကိုသီး ခြား တစ်ဆောင် ဆောက်ကြသည်ကို ရွှေရသည်။ အိမ်မကြီး တွင် ဧည့်ခန်း နှင့်အိပ်ခန်း များ သာထား ရှိကြသည်။

တိုက်အိမ် ၊ တိုက်ခံပုညထောင်အိမ်နှင့် ပုညထောင်အိမ်တို့ကို သွတ်ဖြင့် ဗိုး ကြပြီး ကျန်အိမ် များ ကိုသက်ကယ်ဖြင့်သာ ဗိုး ကြသည်။ နှစ်ထပ်အိမ်မှလွဲလျှင် ကျန်အိမ် များ သည် ခြေတန်ရှည်အိမ် ဖိုလွှဲ များ သည်။ ဝါး အိမ်မှလွဲ၍ ကျန်အိမ် များ ကိုလက်သမား များ ၊ ပန်း ရံများ ၎င်း ရင်း ၍ ဆောက်လုပ်ကြသည်။ ဝါး အိမ်ကို မူအိမ်နီး နား ချင်း တို့စု ပေါင်း လုပ်အား ဖြင့် ဆောက်လုပ်ကြသည်။ အဗိုး အတွက် သက်ကယ်ဗိုး ရာတွင်လည်း အမှူး မှူး တွဲပြား သည်ကို ရွှေရသည်။ လက်သီး ဆုတ်ခန့် ရှိ သောသက်ကယ်စည်း များ ဖြင့်ဗိုး ခြင်း ၊ သက်ကယ်ပင်များ ကိုဖြန့်၍ ဗိုး ခြင်း နှင့်သက်ကယ်များ ကိုဝါး ဖြင့်ပြုစီစဉ်သက်ကယ်ပြုစီဗိုး ခြင်း တို့ဖြစ်သည်။ ဝါး အိမ်မှလွဲလျှင် ကျန်အိမ် များ ခွဲတိုင် များ ကိုအင်္ဂါ ဖောအုတ်ခုံ ပေ၇ တွင်ထူကြသည်။

၁။ Kawa nta

၂။ Hpunpyin nta

၃။ Wut nta

ဝါး အိမ်အတွက်လိုအပ်သောဝါးများကိုမိမိ၏အိမ်ခြံဝင်းအတွင်းမှလည်းကောင်း၊ ဝယ်ယူ၍လည်းကောင်း၊ သစ်များကိုစောများမှလည်းကောင်း ရရှိကြသည်။ အခြားအိမ်ဆောက်ပစ္စည်းများဖြစ်သောဝါးတံကိုကား ဂွာဂွီဝါးကပ်လုပ်ငန်းမှလည်းကောင်း၊ တိုင်နှင့်အခင်း၊ အကောပုညီများကိုကား ဂွာဂွီသစ်ခွဲစက်များမှလည်းကောင်း၊ အုတ်၊ သွပ်၊ သံ၊ အိတ်၊ မြေနှင့်အခြားအိမ်ဆောက်ပစ္စည်းတို့ကိုမြစ်ကြီးနား၊ ချွေအိမ်ဆောက်ပစ္စည်းဆိုင်များမှအလွယ်တကူဝယ်ယူရရှိနိုင်ကြပေသည်။ အိမ်ဆောက်ပစ္စည်းများအသင့်ရှိသောအခါကသာအလိုက်သင့်အုတ်ဆရာသို့မဟုတ်သင့်ထောက်ဆရာကိုပင့်ဖိတ်ပြီး ဘုရားသခင်ထံကြည့်ရှုစေခေါ်မကောင်း၊ ချီးပေးပါရန်ဆုတောင်းသမျှပြုကြသည်။ ထိုဆုတောင်းပွဲငယ်၌ရပ်ဂွာလူကြီးအချို့နှင့်အိမ်နီးနားချင်းအချို့ကိုဖိတ်ခေါ်ပြီး အကျေးအမွေးတခုခုဖြင့်ညှိခံလေ့ရှိသည်။

အိမ်ဆောက်လုပ်ပြီးစီးပါကအိမ်သစ်တက်အခမ်းအနားကိုအထူးတလည်ကျင်းပလေ့ရှိကြသည်။ ၁၉၉၄-ခုနှစ်တွင်အင်ဂျန်နံကျေးဂွာအိမ်ခြေပေါင်း (၃၇၀) အိမ်ရှိပြီး အိမ်အမျိုးအစားများမှာ ဆောက်ပါအတိုင်းဖြစ်သည်။

(၁) တိုက်အိမ်	(၂၁) လုံး
(၂) တိုက်ခံပုညီထောင်အိမ်	(၄၇) လုံး
(၃) ပုညီထောင်အိမ်	(၁၇၃) လုံး
(၄) ဓါထရံကော၊ ပုညီခင်း	(၉၅) လုံး
(၅) ဝါးအိမ်	(၄၂) လုံး

အိမ်သစ်တက်အခမ်းအနားကျင်းပပုံ

ဂျန်ဖေဘုတို့၏အိမ်သစ်တက်အခမ်းအနားကျင်းပပုံနှင့်ပတ်သက်၍ဘာသာရေးအရကွဲပြားခြားနားမှုရှိသည့်အရာသည်။

ဂျန်ဖေဘုတို့သည်ရှေးခေတ်စာတင်ပေTဒေသတွင်နေထိုင်စဉ်ကပင် နေအိမ်အသစ်ဆောက်လုပ်ပြီးစီးပါကအိမ်သစ်တက်အခမ်းအနားကိုကျင်းပကြသည်။ ရှေးကနတ်ကိုးကွယ်သူတို့သည် နေအိမ်အသစ်ကိုဆောက်ပြီးပါကမည်သည့်နေ့ရက်၊ အည်သည့်အချိန်တွင်အိမ်သစ်တက်ရမည်အကြောင်း၊ မည်သည့်နံရံဆောင်၍ ရွှေဆုံးမှစတင်တက်ရမည်အကြောင်းကိုနတ်ဟောဆရာသံဃာမေးမြန်းကြပြီး အဟောထွက်သည့်အတိုင်းလိုက်နာဆောင်ရွက်ကြသည်။ အများအားဖြင့်မိုးမလင်းမီစောစောပိုင်းအချိန်တွင်တက်ရန်အဟောထွက်သည့်ကများသည်။ ထိုအချိန်မှစ၍ မိုးမလင်းမီအိမ်သစ်တက်ရခြင်းမှာမကောင်းဆိုးဝါးနတ်မိစ္ဆာများမမြင်စေရန်ဖြစ်သည်။ ထင်းထင်းလင်းလင်းအချိန်တွင်အိမ်သစ်တက်ပါကမကောင်းဆိုးဝါးမိစ္ဆာနတ်များမြင်တွေ့သွားပြီး လိုက်ပါလာလျှင်မည်ကိုးရိမ်သောကြောင့်ဖြစ်သည်။

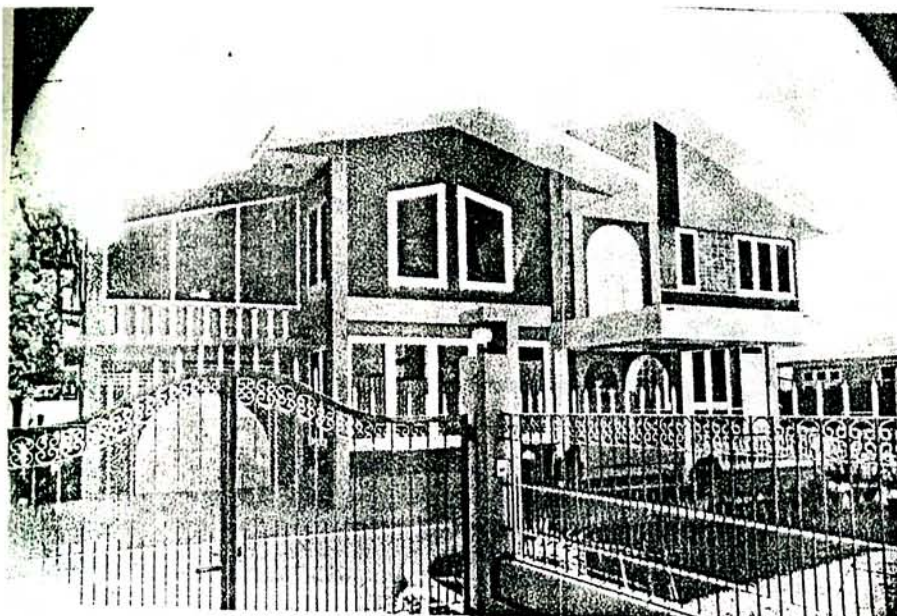

မေဠုဏ္ဍိအဏ္ဍဝံဆုံးဂျိန်ဖော့တစ်ဦး၏နေအိမ်ပုံ

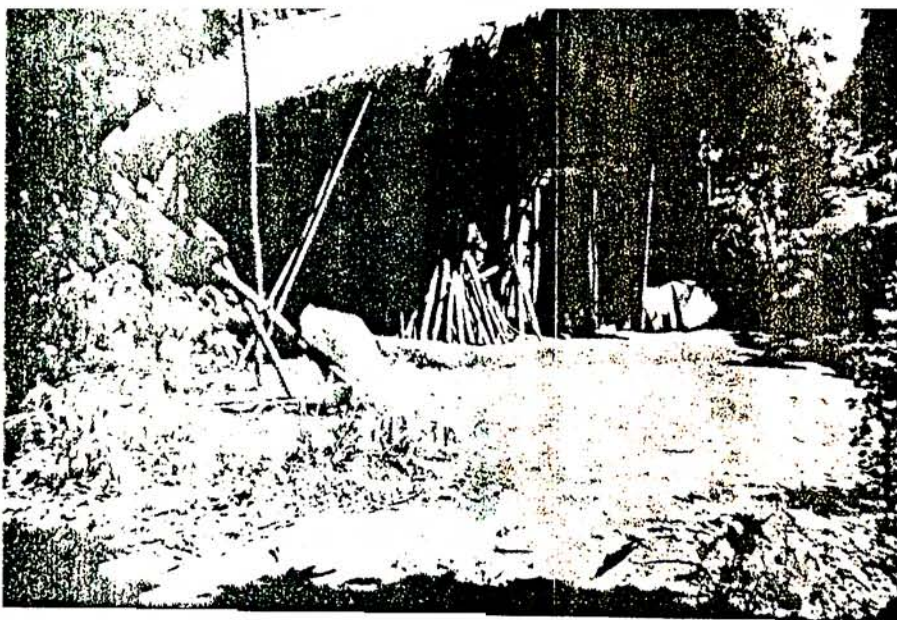

မေဠုဏ္ဍိအနွမ်းပါးဆုံးသူတစ်ဦး၏နေအိမ်ပုံ



နှင်းဝါးလူတစ်ဦး၏အိမ်ရှေ့တွင်ဤကျမ်းပြုစုသူ။



ရေတွင်းတစ်တွင်းတွင် ရေ
ဝင်နေသောဂျိန်ဖော့လုံ မ
ငယ်တစ်ဦး

တိုသို့မိုး မလင်း သေး ပီအချိန်တွင်အသက်အကြီး ခုံး လူသို့မဟုတ်
ဦး ဆောင်ရန်အ ဟောထွက် သောသူကမီး စွဲ နေ သောထင်း မီး စကိုကိုင်း၍ ရှေ့
ခုံး မှဦး ဆောင်ကာအိမ် ပေါ်သို့တက်ရသည်။ ၎င်း ၏ နောက် ဒုတိယ နေရာ မှ
ဆွမ်းပူ ခေါ်တန်ဖိုး ရှိ သော ဥစ္စာ ပစ္စည်း တို့ကိုထည့်သွင်း ထား လေ့ရှိသည့် ၎င်း
တို့ကိုယ်တိုင်အနုစိတ်ရက်လှုပ်စရာ သော ကြိမ် သေတ္တာကိုယ် ဆောင်သူကလိုက်ရသည်။
၎င်း ၏ နောက်မှကုန်အိမ်သို့အိမ်သား များ ကလိုက်ပါရသည်။ အိမ် ပေါ်သို့ ရောက်
သောအခါမီး စကိုငါး ဆောင်သူသည် ဧည့်ခန်း အတွင်း ရှိမီး ဖို ခွဲမီး ကိုစတင် မွေး
ရသည်။ ကြိမ် သေတ္တာကိုယ် ဆောင်လာသူကအိမ်ရှိအသက်အကြီး ခုံး လူအိပ်စက်မည့်
ခေါင်း ရင်း ခွဲ၎င်း သေတ္တာကိုချထား ရသည်။ မိုး စင်စင်လင်း ဖြစ်ရပ်နီးရပ်
ဝေး မှတိတ်ကြွား ထား သော ဆွေမျိုး မိတ်သဟာများ ရောက်ရှိလာကြသည်။ လာ
ရောက်ကြ သော ဆွေမျိုး မိတ်သဟာတို့သည်အိမ်အ ဟောင်း မှပစ္စည်း ပစ္စယတို့ကိုအိမ်
အသစ်သို့သယ် ဆောင် ပေး ကြသည်။

အိမ်အ ဟောင်း မှနုတ်နှင်သက်ဆိုင် သော ပစ္စည်း များ ဖြစ်သည့်
နတ်စင်မှဝါး ဇူး များ ၊ ဝါး ခွက်များ နှင့်အခြား ပစ္စည်း များ ကိုလည်း အိမ်အ
သစ်သို့ယူ ဆောင်လာပြီး အိမ်အသစ်တွင်အဆင်သင့်ပြုလုပ်ထား သောနတ်ပစ္စည်း အ
သစ်များ နှင့်တူညီသောအချင်း ချင်း ကိုပူး တွဲချည် နှောင့်ကာနတ်စင်အသစ် ပေါ်
၌တင်ကြသည်။ အိမ် ဆောင် ပစ္စည်း များ နှင့်နတ်ပစ္စည်း များ အား လုံး ကိုအ ခြေ
တကျ နေရာချပြီးသောအခါနတ်ဆရာတို့ကဝက်၊ ကြက်တို့ကိုသတ်ပြီး နတ်တို့ကိုပူ ဇော်ကြ
သည်။ ထို့ နောက်၎င်း အိမ်သစ်အား နတ်တို့အပ်နှင်း သည်။ ၎င်း အိမ်တွင် နေ
ထိုင်မည့်သူ များ အား လုံး ကိုလည်း နေထိုင်သမျှကလာပတ်လုံး ကြည့်ရှု စောင့်မ ပေး
ပါရန်ပန်ကြား အပ်နှင်း လေသည်။ ပြီး ပါကကြက်၊ ဝက်၊ ထမင်း ၊ ခေါင်ရည်၊ အ
ရက်တို့ဖြင့် ရောက်ရှိလာ သော ပရိတ်သတ်အား ကျေး မွေး ပြီး အိမ်သစ်တက်အခမ်း
အနား ကိုအခုံး သတ် လေသည်။

ခရစ်ယာန်ဘာသာဝင် များ ဖြစ် သောယခု ခေတ်အင်ဂန်နို
ကျေး ဝှာ နေရီန် ဖော့တို့လည်း အိမ်သစ်တလုံး ဆောက်လုပ်ပြီး စီး ပါကအိမ်သစ်
တက်ပွဲအခမ်း အနား ကိုကျင်း ပြုသည်။ အခမ်း အနား များ သည် ငွေ ခြေး ကြွယ်
ဝမှုကိုလိုက်၍ ကြီး ကျယ်စည်ကား မှုကွာခြား ပေသည်။ ယေဘုယျအား ဖြင့်အိမ် သစ်
တက်အခမ်း အနား ကျင်း ပမည်ဆိုပါကထိုစီသား စုသည်၎င်း တို့၏ ဆွေမျိုး အချို့
နှင်ရပ်ဝှာအကြီး အကဲအချို့၏အကူအညီဖြင့် ဆွေမျိုး သား ချင်း များ နှင့်နီးစပ်ရာ
ရပ် ဆွေရပ် မျိုး တို့ကိုဘဝန်ခွဲ ဝေ ပေး သည်။ ဘဝန် ပေး အပ်ခံရသူ များ မှာ
ဦး ဆောင်သူ ဟောင်း ပေး မည်သူ၊ ပွဲအုပ် (ကြီး ကြပ်စီမံသူ) ၊ အိမ်ရှင် ကဏ္ဍ
အိမ်ဦး ကဏ္ဍတွင် ဧည့်ခံမည်သူ၊ လက် ဆောင် ပစ္စည်း နှင့်လက်ဖွဲ့ ငွေလက်ခံ မည်သူ ၊
ဧည့်ပရိတ်သတ်ကြိုဆိုမည်သူ၊ ရိုး ရာဧည့်သည် များ ကိုကြိုဆိုမည်သူ၊ ထမင်း ချက် မည်
သူ၊ တင်း ချက်မည်သူ၊ မဏ္ဍာဝိအဓိပတိ မည်သူ၊ လက်ဘက်ရည်ကြမ်း တည် မည်သူ၊ ရေ
ခပ် ရေသယ် မည်သူတို့ဖြစ်သည်။

အိမ်သစ်တက်အခင်း အနား ကုင်း ပသည့်နေ့တွင်ပြောရောက်
လာသည့်ဦးပုဂံဝတ်များ ကိုယ်တိုင်များ ကဆာသင်္ခရာကုတ်ထားသော
ဓမ္မဝိသုဒ္ဓိ နေရာချပေးကြသည်။ ၎င်း ဦးပုဂံဝတ်တို့ကိုအိမ်ဦး ကမ္ဘာတွင်
စာဝန်ကုသုတ္တံကဏ္ဍဝတ်ပြုရသည်။ ထို့အတူပိုး ရာဇဦးပုဂံများ ကလည်း

[illegible]

အိမ်အသစ်အား ဘုရား သခင်ကံအပ်နှင်း ဆုတောင်း ပေး
မည်တူန်း တော်ကြီး သို့မဟုတ်သင်း အုပ်ဆရာသို့မဟုတ်သင်း ကောက် ဆ ရာ
(အသင်း တော်အလိုက်ကွဲပြား သည်) နှင့်စိတ်ကြား ကား သောဠေမရီ သစ်
များ အစုံ အလင် ရောက်ရှိလာပြီး စိတ်စာပါယတ်မှတ်ကား သောဆုတောင်း
ချိန်တွင်အိမ်သစ်တက်ပို့သို့မဟုတ်အိမ်သစ်ကိုဘုရား သခင်ကံအပ်နှင်း ဆုတောင်း
ပို့အခမ်း အနား ကိုစတင်သည်။ အခမ်း အနား မစတင်မီအိမ်အသစ်၏တံခါး
များ အား လုံး ကိုပိတ်ကာတံခါး မကြီး ကိုအပြင်မှ သော့ခတ်ကား သည်။ အခမ်း
အနား အစဉ်တူန်း တော်ကြီး သို့မဟုတ်သင်း အုပ်ဆရာသို့မဟုတ်သင်း ကောက်
ဆရာမှဦး သောဠေကအိမ်သို့အိမ်သား များ ၊ ရိုး ရာဇဉ်သည်များ (ဆွေ
မျိုး များ) ကလှေခါး ရင်း ဣငါးနီး စီ၍ရပ်ကြသည်။

၎င်း နောက်အိမ်ရှင်ဖြစ်သူအိမ်ကောင်းဦးစီးမှစတင်၍
သူရားသခင်၏ဂုဏ်ကျေးဇူးတော်ကြောင့်သောက်လုပ်ပြီးစီးသွားသည့်
အိမ်သစ်ကိုသူရားသခင်ထံအပ်နှံပေးပါရန်နှင့်ဦးစီးအိမ်ထောင်နေထိုင်ကြမည့်လူ
များအကျန်းမာရေးစောင့်ရှောက်ခြင်း၊မိမိကောင်းဆိုးကောင်းရရှိခြင်း၊
ဥပဇာတိပညာတိုးတက်ပြီးများခြင်းတို့အတွက်ကူညီစောင့်မပေးပါရန်သူ
ကောင်းသမ္မုပေးရန်ဦးဆောင်သူအားလျှောက်ထားပန်ကြားလေ
သည်။ဦးဆောင်သူမှအိမ်ကိုသူရားသခင်ထံအပ်နှံပေးခြင်း၊အိမ်သစ်
သားများအတွက်သူကောင်းပေးခြင်းတို့ကိုဖြုတ်သောအခါရောခါမှ

ဖြူး ညင်း ဝှာတက်ပြီး ခတ်ကား သော သော့ကို ဖွင့်၍ အိမ်ထွင်း သို့ဝင်ကြသည်။
 (၄င်း နောက်ရှိမင်ကတိသလစ်အသင်း တော်ဆိုပါကတုန်း တော်ပြီး သည် တ
 အိမ်လုံး အနှံ့ပရိတ် ရေများ လိုက်လံဖုန်း ပေး သည်။) ၄င်း နောက်အိမ် အ
 ထွင်း ခွဲပင်ဦး ဆောင်သူမှဦး ခေါင်း ကာအိမ်သစ် နှင့်ပတ်သက် သော ဓမ္မ
 အရင်း တပုဒ်ကို ၄င်း ချီဆိုကြသည်။ အသံ ချဲ့စက်ကိုအသုံး ပြုသဖြင့် အိမ် ပေ T မှ
 ၂၊ ဆောင်သူ ညွှန်ကြား ချက်ကိုမစွတ်အထွင်း မှပရိတ်သတ်ပါကြား ရပြီး ၄င်း
 ကိုပါဆိုကြသည်။ ပြီး ဖွင့်ဆာလံကမ်း တပုဒ်ကိုဖတ်ပြသည်။ ၄င်း နောက်မှဆိုကြ
 ခြင်း ၊ မွှော်လင်းခြင်း နှင့်သက်ဆိုင် သော ကောင်း ကင်ဘုံ မေတ္တာသီချင်း ကို
 တပ်ဆိုကြသည်။ ၄င်း နောက်အိမ်သစ် နှင့်ပတ်သက်သည့်ကမ်း စာကိုဦး ဆောင်
 သူမှဖတ်ကြား ဟော ပြောသည်။ တဆက်တည်း ထွင်းယူရန်အိမ်သစ်တခုလုံး ကို
 အင်္ဂလိပ် ပြော ချော စေ့စွာ ဆောက်လုပ် နိုင် ရေး ကိုကူညီ စောင့်မ ပေး မှ၊ အ
 ထွက်အကူး ကျေး ဖူး တင်ဝမ်း မြှောက်ပါကြောင်း ဘုရား သခင်အား ချီး
 မှန်း သည်။

၄င်း နောက်ဦး ဆောင်သူ နှင့်အိမ်သူအိမ်သား တို့ သ ည်
 မစွတ်အထွင်း ဆင်း လာပြီး အ ကျေး အ မွေး အတွက်ဘုရား သခင်ကံချီး မှုမ်း
 ဆုတောင်း သည်။ ၄င်း နောက်ဦးပရိတ်သတ်အား အသံချက်ပြုတ်ကား သော
 တမင်း တင်း လှာသို့မတုတ်အစား အသောက်ဖြင့်တည့်ခင်း ခြေခံသည် ။
 (အချို့မစွတ်မ ဆောက်သူများ ကအိမ်အထွင်း ခွဲပင်အစား အသောက်ကိုတည့်
 ခင်း ကျေး မွေး သည်။) အ ကျေး အ မွေး ပြီး ပါကရီး ဂျာဇနီသတ်များအား
 လက်ဆောင်ပစ္စည်း ပြန်လည် ပေး အပ်ခြင်း ၊ ဇယား ပါတာဝန် ခွဲ ဝေ ပေး
 ကား သူများ အား လက်ဆောင်ပစ္စည်း သို့မတုတ် ငွေ ကြေး စာချချက်လက် အိမ်
 ကိုပြန်ခြင်း တို့ဖြင့် အိမ်သစ်တက်ပို့အခမ်း အနား ကိုအဆုံး သက် လေသည်။

အင်ဂျန်နီ ကျေး ဝှာ နေရန် ဖော့တို့၏အိုး အိမ်တည် ဆောက်
 ခြင်း ကိုမြဲစွာကြည့်ပါကယခင်က ၄င်း တို့၏အိမ်ပုံစံသတ် တော ငွေမှန်စတုဂံပုံ ဂြုဏ်
 လှား သော နေအိမ်ပုံစံဖြစ်ပြီး အခန်း ၉ စည်း မှ၊ ခွဲတမူကူး ခြား သော်
 ကြီး ယခု ခေတ်ကွင်မူပတ်ဝန်း ကျင်ရှိအခြား တိုင်း ဂင်း သား တို့၏အိုး အိမ်
 တည် ဆောက်ပုံတို့ကလွဲမီး မိုး သွား သည်ကို တွေ့ရ ပေသည်။ ထို့ ကြောင့်ယဉ် ကျေး
 မှ၊ မနုဿ ဝေဒပညာ ရပ်၍ တော ငွေမှကြည့် သော်အိုး အိမ်တည် ဆောက်ခြင်း နှင့်
 ပတ်သက်သည့် ယဉ် ကျေးကလွဲမီး မိုး ခြင်း ကို တွေ့ရသည်။ ဤသတ်မှတ် နေထိုင် ဂျာ
 ပတ်ဝန်း ကျင် ဒေသ ၊ ပတ်ဝန်း ကျင်အဖွဲ့အစည်း နှင့်သဘာဝ ခေတ်စနစ်နှင့်
 ကိုက် လျော် နှစ် ကြောင့် လဲရခြင်း လည်း ဖြစ်သည်။

အိုး အိမ်တည် ဆောက်ပြီး စီး ခွဲအိမ်သစ်တက်အခမ်း အနား
 ကင်း ပခြင်း ခွဲလည်း ဘာသာ ရေး အရကွဲပြား သွား သည်ကို တွေ့ရသည် ။
 နတ်ကိုး ကွယ်စဉ်ကအိမ်အသစ်အား နတ်တို့ထံကြည့်၍ ဂေါင် ဂေါက်ပါရန် အပ်
 နှံပန်ကြား ကြပြီး ယခု ခေတ်အင်ဂျန်နီ ကျေး ဝှာ နေခရစ်ယာန်ဘာသာဝင်
 ကို ဖော့တို့ကတာဝန်ဘုရား သခင်ကံပန်ကြား အပ် နှံကြသည်။ အပ် နှံမှ

စွာခြား ယောလည်း သဘောတရား မှာအတူတူပင်ဖြစ်သည်။ အင်္ဂုန်ခုံ ကျေး
မှ နေရန် မော့တို့သည်အစား အနား ကျင်း ပရသတ္တိအလွန်စနစ်ကျမှု ရှိ
သည်ကို တွေ့ရသည်။ ထိုသို့စနစ်တကျရှိ အောင်လည်း အချိန်ယူ၍တင် သောင်ခွက်
လေ့ရှိကြောင်း တွေ့ရသည်။

(က)ကဏ္ဍပင် ဖော် ရွေး ချယ်ခြင်း

ကဏ္ဍပင် ဖော် ရွာခြင်း သည်အိမ် ကောင်မက်ရယူခြင်းပင်ဖြစ်
သည်။ လူ့အဖွဲ့အစည်း တိုင်း တွင်အရွယ် ရောက်လာ သော သောကျား ၊ မိန်းမ မှု
အိမ် ကောင်ပြုခြင်း မှာ မေ့စားပင်ဖြစ်သည်။ ထိုသို့အိမ် ကောင်ပြုရခြင်း မှာ
လူ့ဘာဝနိယာမ ကြောင့်လည်း ကောင်း ၊ သား သမီး လူဦး ရေစီး ပွားစေ
ရန်လည်း ကောင်း ၊ မျိုး သက်တည်စေရန်လည်း ကောင်း ဖြစ်သည်။

လူ့ဘာဝနိယာမ ကြောင့် သောကျား နှင့်မိန်းမ ဗလိအက် ဆံ
မှ နှင်ပတ်သက်၍ အိမ် ကောင်ပြုခြင်း နှင့် စည်းကမ်း ပဲ့ပေါင်း သင်း ခြင်း ၊
နှစ်မျိုး ကို တွေ့ရသည်။ သောကျား လေး နှင့်မိန်းမ ကလေး တို့သည်၎င်း တို့၏အဖွဲ့
အစည်း ကချမှတ်ထား သောအိမ် ကောင် ရေး စည်း မျဉ်း များ နှင့်အညီ လက်
ထပ်ကမ်း ခြား ကာတရား ဝင်လင်မယား အဖြစ်အသိအမှတ်ပြုခြင်း မှာ အိမ်
ကောင်ပြုခြင်း ဖြစ်သည်။

စည်း ပဲ့ကမ်း ပဲ့ပေါင်း သင်း ခြင်း မှာအိမ် ကောင်မပြု စ
စည်း ကမ်း ပဲ့ပေါင်း သင်း ခြင်း နှင့်အိမ် ကောင်ပြုပြီး စည်း ကမ်း ပဲ့ပေါင်း
သင်း ခြင်း ဟုခွဲရှိသည်။ ထိုစနစ်တို့ကိုခွဲခြားထား သောအဖွဲ့အစည်း တို့ သ
အစီအစဉ်ပဲ့ခွဲခြားထား ခြင်း မျိုး မတူစွာပေ။ အိမ် ကောင်မက် ရွေး ချယ်ပုံ၊ အိမ်
ကောင်စည်း ကမ်း ချက်များ နှင့်အိမ် ကောင်ဖွဲ့စည်း ပုံတို့သည်အဖွဲ့အစည်း အ
သီးသီး သိသည့် ကျေး မှုအမျိုး မျိုး အရကွဲပြား ခြား နား သည်။

လူမျိုး တိုင်း အဖွဲ့အစည်း တိုင်း တွင်အိမ် ကောင်မက် ရွေး ချယ်
ခြင်း သည်အရေး ကြီး ဖြစ်သည်။ နေရာလူမျိုး တို့၏လူမှုအကျိုးအရား တွင် လည်း
အိမ် ကောင်မက် ရွေး ချယ် ရေး ကိစ္စသည်အလွန်အရေး ကြီး သောကိစ္စဖြစ်သည်။
စာများ သည်မိမိတို့၏သား သမီး များ အရွယ် ရောက်လာ သောအချိန် တွင်
စာသား ၊ ဖသား ပီပီ နေရာချထား ပေး နိုင် ရေး အထွက်ကြီး စား အား
စုတ်ပြုရသည်ဖြစ်ရသား ရှင်မိကများ သည်မိမိတို့၏သား များ ကိုထိုက်တန်သော
သမီး ကညာများ နှင့်လက်ထပ်စိမ်း ခြား ပေး နိုင် ရေး အထွက်ထိုက်သော သော
ဥပဇာပွဲစည်း များ ကိုအလုံအလောက်ရှာ ဖွေရ သောင်း ကား ဖြစ်သည်။ သမီး
ရှင်များ ကလည်း မိမိတို့သမီး ကညာအခါမလင့် စေရန်နှင်ထိုက်တန် သော လင်
ကောင်း သား ကောင်း များ ရရှိ စေရန်အထွက်သမီး များ အား လိမ္မာရေး
ခြား ရှိ စေရန်၊ အိမ် ကောင်စိမ်း သိမ်း မှုနား လည် စေရန်သွန်သင် ပေး ဖြစ်
သည်။

၁။ Marriage

၂။ Mating

နှစ်အစုတစ်ခု နေထိုင်နိုင်သည်။ မသိကင်း၊ ဘူး၊ သောသုတိမ်း၊ ချင်း၊ ကွေဟပါက ၊
ပထမဦး ခွာအမျိုး စပ် ရသည်။ ဤအကို ဆိုအချင်း၊ ချင်း ၊ သောသုတိမ်းအချင်း၊
ချင်း ၊ သား၊ မက်မျိုး အချင်း၊ ချင်း ဖြစ် နေပါကလွန်လွန်ကြီး ကြီး ချစ် စင် ၊
နှောသုတိမ်းပေ။ ရှောငါ့ကွေဟပါက။

အမျိုးလူမျိုးများ ကွေသုံရာတွင်တစ်ယောက်နှင့်တစ်ယောက် စောင်း
ပါ၊ ရပ် ခြေ ဖြောင့်ဆိုသည်။ ညဉ့်နက်လာ၍ အိပ်ရာလျှင်အစုတစ်ခုအိပ် ယာ
စစ်ကြသည်။ နံနက်ဦး လင်း လာလျှင် ယောက်ျား လေး များ ကမိမိအိပ်သို့ အ
စီး သီး ပြန်ကြသည်။ အထူး သဖြင့်သင်္ကြပ်ပုံ၊ မင်္ဂလာ သောင်ပုံများ ကျင်း ပ
သောအခါလူတိုင်း စာရံအချင်း၊ ချင်း ကွေသုံရာတွင်ဝယ်သမီး ရည်း စား လည်း
မကလပ်မယား လည်း မကုသက်သံတစ်ကြောင်း။ သို့ရာတွင်အချိန်အခါအား ဖြ င့်
ခဏတာမျှသာ ပျော်ပါး ခြင်း ဖြစ် လေသည်။ သင်္ကြပ်ပုံ၊ မင်္ဂလာပုံပြီး သုံး သုံး
သစ်နှင့်တစ်ပြိုင်နက်ချစ်သူတို့အချစ်ဇာတ်လမ်း လည်း ပြီး သုံး သုံး လေသည်။
အချို့ဒေသများ တွင်အမျိုးလူမျိုးဂေဟာများ သောက်လုပ်စား ပြီး ညအချိန်တွင်
လူငယ်နှင့်လူမယ့်တို့အား လွတ်လပ်စွာ ဆက်သံခွင့်အပြည့်အဝ ပေး စား ပေးသည်။
အိုသော် အိပ် စောငါ့မှကတား မပြုနိုင်ကြ ပေ။ ၎င်း တို့အနေဖြင့်လည်း အိ ခ်
စောငါ့ပြုရန် မရည်ရွယ်ကြ ပေ။ ဤသို့စဉ်း နှစ်စဉ်း ချစ်ကြင်နာကြပါသော်
လည်း လက်ထပ်ယူခွင့်မရှိ ပေ။ ဤသို့လူငယ်နှင့်လူမယ့်တို့ ကွေသုံရာတွင် ယောက်ျား
လေး၌ တာဝန်ပိုမိုကြီး မား သည်။ မိန်း ကလေး တွင်ကိုယ် လေး လက်ဝန်ရှိလာ
ပါကယောက်ျား လေး ဖက်မှ ပေး ဆပ် ပေး လျှော်ရသည်။

တခါကရံမိန်း ကလေး တဦး သစ် ယောက်ျား လေး တဦးသာ
မကနစ်ဦး သုံး ဦး နှစ်ရည်ငံမိရာမှအဖေမပေပ်သား မွေး ရ ခေ သာ
အခြေအနေမျိုး လည်း ရှိတစ်သည်။ ထိုသို့အဖေမပေပ်သား မွေး သောသား ကို
နင်ဂီ^၁ သို့မဟုတ် အင်ဂီ^၂ ဟု ခေါ်သည်။ ထိုကလေး ကိုမိန်း ကလေး ခေါ်မက
များ ကလေး သိမ်း စောငါ့ရှောက် လေ့ရှိကြသည်။ အဖေမပေပ်သား မွေး သော
သား ကိုသာမကလူသိနစ်ကြား အကြင်လင်မယား အဖြစ် နေထိုင်ကြမှုတရားဝင်
လက်မထပ်ရသေး မိ မွေး မွား လာ သောကလေး များ ကိုလည်း နင်ဂီသို့ မ
ဟုတ်အင်ဂီဟုခေါ်ဝေါ် ခေါ်သည်။ ထိုအဖေမပေပ်သား မွေး သောသား ခေါ်ခင်
အား လက်ထပ်ယူသကဲ့သို့ကလေး အား ၎င်း ခေါ်မျိုး ရိုး အမည်ကို ပေး၍
ထိုမျိုး ရိုး ကိုဆက်ခံ စေသည်။ အမျိုး သမီး တဦး သစ် ယောက်ျား ၃-၄ဦး နှစ်
ဆက်သံသွား မွေး စား သစ်တိုင်ရန် ဖော့တို့သည်ယူရသည့်အမျိုး စံမှစ၍ ယောက်ျား
ယောက်ကတာဝန်ယူ စောငါ့ရှောက်ကြ ရသည်။ ထိုသို့မဟုတ်က ကျေး ဂွာအကြီးအကဲ
များ ကမိန်း ကလေး အား မနှစ်နာ စေရန်အဆုံး အဖြတ် ပေး ချွတ်စုံစာ ယောက်ျား
ထိုတာဝန်ယူ စေသည်။ တခါကရံ ယောက်ျား ချစ်ခင် ယောက်ျားသား ၊ ကိုယ်သား
တို့သည်မျိုး လည်း ရှိသည်။ မီး ပွား ငွေ လုပ်ငန်း များ တွင်လူအင်အားသစ်
အရေး ကြီး သော ကွေသုံရာ ယောက်ျား လေး ဖြစ်ပါကပိုမိုတန်ဖိုးထား ကြသည်။

၁။ Ninggi

၂။ N-gi

ယခု ခေတ်အင်ဂျင်နီယာ ဟု ခေါ်ရန် မော့တို့၏အမျိုးမျိုးက
 ဆွဲ၍ ဂြိုဟ်း ခေတ်အမျိုးမျိုးက မှ နေထိုင်ရာ ဒေသ၊ ပန်စန်း ကျင်၊ အချိန်ကိလ
 ဟိုဟြောငဲ့၊ ဖြောငဲ့၊ လဲမှ၊ ဂြိုဟ် ယေဘ်လည်း လုံး လုံး လျား လျား ဖြောငဲ့၊ လဲ
 သွား ခြင်း ကား မဟုတ် ပေ။ ဂြိုဟ် ကကဲ့သို့အမျိုးမျိုး နီး များ စွတ်စာရားစင်
 ရှေ့ဆုံဆက်ဆံရခြင်း မျိုး ကား မရှိ စော့ ပေ။ သို့ရာတွင်သာ ရေး ၊ နာ ရေး
 ပုံလမ်း သဘင်များ စွတ် ရှေ့ဆုံဆက်ဆံ ပင်ကလွန်ကြား စွာဆက်ဆံပြုများ ကား
 မပျောက်ကွယ် သေး ပေ။ ထိုသို့ဆက်ဆံပြုဟြောငဲ့အစေ့မပေ ပေ ပေ ပေ ပေ ပေ ပေ ပေ ပေ ပေ ပေ
 များ ၊ အမျိုး သား ဖက်မှလက်စပ် ပေါင်း သင်း ရန်ဆန္ဒမရှိမှည့်မဟုတ်မဖြစ်
 နှိပ်ပြုဟြောငဲ့အစေ့သား မွေး များ များ နှင့်ပေး လျော်ရမှုများ ကိုမ ဖြာ
 စကဆိုသလိုရင်ဆိုင်ရခြင်းဖြစ်သည်။ ၎င်း တို့၏ ဂြိုဟ်း ဂြိုဟ်း စား စား စဉ်လာ စာရ
 ဖြစ်ခဲ့ သောလက်မထပ်မီလွတ်လပ် စွာ ပေါင်း သင်း နေထိုင်မှုစနစ်သည် နေ၊
 အင်ဂျင်နီယာ ဟု ခေါ်ရန် မော့တို့၏အမျိုးမျိုး မျိုး စား ဆုံဖြစ် ဖြောငဲ့၊ လေ့လာ ရှေ့ရှိ ရ
 သည်။

အမျိုးမျိုး နီး ကိုရန် မော့ကသော စကား ဖြစ်အင်လား ဒတ်
 ဟု ခေါ်သည်။ အင်လား ဆိုသည်မှာ မယုဟုအဓိပ္ပါယ်ရပြီး ဒတ်ဆိုသည်အခန်း ဖြစ်
 သည်။ ထို့ဟြောငဲ့အင်လား ဒတ်ဆိုသည်မှာ မယုရ သောအခန်း ဟုအဓိပ္ပါယ်ရသည်။
 စနည်း အား ဖြစ်မယုရပဲ နဲ့ ပျော်စီး နှိပ် သောအခန်း ဟုဆိုလိုသည်။ ထိုအခန်း
 ဆွဲယူအား စုစု နေထိုင် ရာအိမ်အတွင်း ခွဲ ပင်စာသီး စာခြား သတ်မှတ်စား ရှိ
 ခြင်း ဖြစ်သည်။ ဂြိုဟ် ခေတ်အင်ဂျင် မော့တို့၏ နေအိမ်သည်မယား စုစုစုစည်း သိ
 ဖြစ်ပါက ပေ ၅၀၀ နီးသာ ရှိ၍ ၄ - ၅ ခန်း သာ ရှိပြီး သား များ ၏အိမ် စောင့်
 စုများ သည်မခွဲစွက်ပဲအိမ် စောင့်စွဲမယား စုများ စု ပေါင်း နေထိုင်ပါ က
 ပေ ၁၀၀၀ မှ ၃၀၀၀ အထိရှိစွာစီပြီး အခန်း ပေါင်း ၂၅ - ၃၀ အထိရှိစွာစီသည်။
 မည်သို့ပင်ဖြစ် စေအိမ်စာအိမ်စွတ်အင်လား ဒတ်စာခန်း ရှိစေခြင်းဖြစ်သည်။ အင်လား
 ဒတ်ကို အင်ပန်း ဟု ခေါ် သောအိမ်၏အ နောက်ဖက်တွင်သတ်မှတ်စား ရှိ
 ပြီး အ နောက်ဖက်မှစ၍ ရေ သော်အစွန်ဆုံး အခန်း သည်အင်လား ဒတ် ပင်
 ဖြစ်သည်။ အင်လား ဒတ်သည်စင် ပေါက်စာခါး မကြီး စာရသာ ရှိပြီး လုံခြုံခြုံခြုံကာ
 ရံစား သည်အခန်း စာခန်း ဖြစ်သည်။ အလတ်တွင်မီး ဖိုကြီး စာရရှိသည်။ ထိုစီး
 ဖိုဥဉာအချိန်တွင်မီး မွေး ဖွဲ့အမျိုးမျိုးတို့တိုင်း ဖွဲ့စီး ရှံကာစကား ဖြောဆိုခြင်း
 ရည် မော့ခြင်း ၊ အိပ်စက်ခြင်း တို့ကိုပြုကြသည်။ စာခါစာရံအိမ်ရှိအမျိုးအား လုံးနှင့်
 သက်ဆိုင် ရာလူမျိုးအား လုံး အင်လား ဒတ်တွင်စု ပေါင်း ဖွဲ့အိပ်ကြသည်။ စာခါစာ ရံ
 အမျိုးစား သောကံနှင့်လူမျိုးစား သောကံသာအိပ်ကြသည်။

ဂြိုဟ် ယခင်ကရန် မော့တို့၏အချို့ဒေသရှိအိမ်အသီး သီး တွင် ၊
 အင်လား ဒတ်ကိုမစား ပဲ ဂြိုဟ်လတ်တွင်မှအင်လား ဒတ် ခေါ် အမျိုးမျိုးဂေဟာ
 ကို သောက်လုပ်စား ကြသည်။ အင်လား ဒတ်ဆိုသည်မှာမယုပဲအစုစာက နေ၍ ရ သော
 အိမ်ဟုအဓိပ္ပါယ်ရသည်။ အင်လား ဒတ်သည်လူစာရပ် ခန့်အမြင်ရှိပြီး ကြမ်း ခင်း

ဝါး ကရံကော၊ သက်ကယ်ဗိုး နှင့်သစ်လုံး တိုင်များ ဖြင့်ကျေး ဂွာမှစု ပေါင်း :
ဆောက်လုပ်ထား ခြင်း ဖြစ်သည်။ အလည်ထွင်မီး ဖိုဂြိုဟ်း လူဝေ-၁၅ဦးခန့်
ချောင်ချောင်ချိချိအိပ် နိုင်သည်။ အရွယ် ရောက်ပြီး သောဗီန်း ကလေးများ
အမြဲတန်း သွား ရောက်အိပ်စက်ရ ခေရသဖြစ်သည်။ ၎င်း ဗိုလ်အိပ်ယာလိပ်
ကိုရိုဂေဟာ၌ ပင်စား ဂြိုဟ်သည်။ ဂွာဂြိုဟ်များ ကမိမိကြိုက်နှစ်သက်ရသိန်း
ကလေး ၏အိပ်ယာလိပ်စင်စင် ရောက်အိပ်စက် နိုင်သည်။ သို့သော်အထက်တွင် ချိ
ခံသည့်အတိုင်း တူညီသောအမျိုး အချင်း ချင်း နှင့်တား ဖြစ်ကား သောသွေး
နီး သူချင်း ကား မဖြစ်ရပေ။ အခြား စာနယ်စာ ကျေး မှသုစိမ်း ချိပါကအိပ်
စောင်သည်ဖြစ် စေစင် ရောက်အိပ်စက်၍ ရသည်။ အိမ် စောင်ကျသည် နှင့်
အမြင်နက်စို ဂေဟာကိုစုနီခွာ ရ စော့သည်။

ဗိုလ်အင်လား ဒတ် ခေTအမျိုးလူမျိုးနီး နှင့်အင်လား ဒွတ်
ခေTအမျိုးလူမျိုး ဂေဟာတို့ ပေT ပေါက်လာပုံ နှင့်ပတ်သက်၍ အောက်ပါအတိုင်း
ဖြစ်ကြောင်း သိရသည်။ ၎င်း ခေတ်စောင် ပေT ဒေသတွင် နေထိုင်စဉ် ၊
ယဉ်ကျေး ခါးက နေအိမ်များ ကိုအရွယ် ရောက်ပြီး လူမျိုးအမျိုးအပါအဝင်လူကြီး
သူမအား လုံး စု ပေါင်း လုပ်အား ဖြင့်တိုင်း ဝန်း ဆောက်လုပ်ကြသည်။ ဗိုလ်
ဆောက်လုပ် နိုင်ရန်အတွက်သက်ကယ်ဗိုလ်၊ ဂူန်း ခုတ်၊ ဝါး ခုတ်၊ သစ်ခုတ် ၊
ကြိတ်ခုတ်၊ နှီး မျာ၊ စာရံရက်၊ ကြမ်း ပေါက်စ သောလုပ်ငန်း ဆောင် စာ
အသီး သီး ကိုမိမိတို့ကွမ်း ကုင်ရသဖြင့် တိုင်း ဝန်း လုပ်ကိုင်ကြရသည်။ အိမ်အောက်
စုဦး အနံ့အလင်ရရှိပြီး နောက် နေအိမ်ကိုတိုင်း ဝန်း ဆောက်လုပ် ကြ
သည်။ အိမ် ဆောက်လုပ်ပြီး စီး သောအခါနီးစင်ခန်း ၊ အစိုး အဖွားခန်း၊
မိဘများ အခန်း ၊ အိမ် စောင် ဂြိုဟ်သွား များ ၏အခန်း အသီး သီး ကိုသစ်
မှတ် ပေး အပ်သည်။ လူလွတ်များ အတွက်မူအခန်း မဖွဲ့ပေး ပဲ နေထိုင် စေ
သည်။ ဤတွင်အိမ် ဆောက်စဉ်ကပင်ပင်ပန်း ပန်း ပါစင် ဆောက် ဂွက်ခဲ သေါ
လူမျိုးအမျိုးကမိမိတို့အား လည်း လုံခြုံသောအခန်း စာခန်း ပေး ပါရန် တောင်း
ဆိုလာကြသည်။ သို့ဖြင့်အိမ်အ နောက်ဆုံး အခန်း စာခန်း ကို၎င်း တို့အတွက် အ
ပန်း ဖြေရသအခန်း အဖြစ်သတ်မှတ် ပေး ရ စော့သည်။ နောက်တိုင်း တွင်
အိမ် စောင်မကွသေး သောအမျိုးလူမျိုးများ ကျွန်ုပ်ချစ်စား နှော့ရသအခန်း
ဖြစ်လာသည်။ ဗိုလ်မှစာသင်အချို့ ဒေသတွင်အိမ်အတွင်း ၌ အင်လား ဒတ်မကားလို
သော ကြောင့်ဂွာလည်တွင်အင်လား ဒွတ်ကို ဆောက်လုပ်ခံကြသည်။ စာတိုင်း ဖြူ
နယ်ဝန်း ကုင် ဒေသဂြိုဟ်အချို့ ကျေး ဂွာများ ထင်လွန်ခဲ သောနှစ် ပေါင်း ၃၀
ခန့်အထိအင်လား ဒွတ်များ ကား ဂြို ကြောင်း သိရှိရသည်။

ဂျိန် စော့လူမျိုး တို့၏ ဗီယား စုများ ထင်စို ခေတ်စိုအခါက
အင်လား ဒတ်ယုံပတုတ်အင်း လား ဒွတ်များ ထင်မိမိတို့၏သား မျိုးသမီး မျိုး
တို့အား လိင်မှကွဲလွတ်လွတ်ခွင့်အပြည့်အ ဝ ပေး ကား ခဲ့ပြီး လုလင်မျိုးများ
သည်မိမိ၏ သော့ကွဲမမျိုး ဖြစ်သည့်အိမ်အများ ထင်လူမျိုးဖြစ် နိုင်သည့်ဖြစ် ရာ
စာချိန်စဉ်း တွင်ချစ်သူရည်စား ၄-၅ သောက်ဂြိုဟ်စာကြသည်။ ဗိုလ်ချစ်သူရည်စား
များ သည်စာဂွာတည်း ထင်ဖြစ် စေ၊ အနီး အနား ဂွာများ တွင်ဖြစ် စေ၊

ရှိနိုင်ပေသည်။ ဖိန်းကလေးများလည်း စိုနည်းအတိုင်း ပင်ဖြစ်သည်။ အချို့
ယောက်ျားကလေးများသည် ငါးဖိန်းကလေးတို့ထဲမှမပုံးနိုင်မဟုတ်နိုင်
ဖြစ်လာသော ဖိန်းကလေးစာယောက်ယောက်နှင့်လက်ဆက်ရသည်။ သို့သော်
စာစားရုံတိုင်းနှင့်ရည်ခဲနေသကဲ့သို့ ယောက်နှင့်လက်ဆက်မကပ်ပဲ ဖက်စိုက်သော
စာစားရုံအရ ယေဘုယျအားဖြင့် ထဲမှစာယောက်ယောက်နှင့်လက်ဆက်ထိုက်ရသည်လည်း
ရှိသည်။

ယခုခေတ်အင်္ဂလန်နိုင်ငံကျေးရွာတွင် မူအင်လားဒါးခေတ်
အလှူပူဇော်နံ့သော်လည်းကောင်း၊ အင်လားဒါးခေတ်အလှူပူဇော်ဂေဟာ
သော်လည်းကောင်း မရှိတော့ပေ။ လွန်ခဲ့သောနှစ်ပေါင်း ၃၀ ခန့်အစ
ကတည်းကပင် အသက်ကျေးရွာတိုင်းတွင်ရှိသည်။ ယခုခေတ်တွင်အလှူပူ
ဇော်သည့်စဉ်များ ဖြစ်ကပ်စေမိစေခဲ့သည်။ ဖိတ်ခေါ်ပြီး နောက်ဆွေမျိုး
ဝတ်ရသည်။ ယောက္ခမနှင့်သားမကလေး ဖြစ်ကပ်စေသော ပြောဆိုနိုင်သည်။ စဉ်း
နှင့်စဉ်း မေတ္တာမျိုးသည့် နောက်လက်လက်စွာ နေနိုင်သည်။ ဤသို့လက်လက်
စွာ နေထိုင်စဉ်အတွင်း ယောက်ျားလေးထွင်းလုံး စာစားနိုင်သည်ဖြစ်ရုံ
အခြေအနေအရပ်ရပ်တို့ရင်တိုင်ဖြည့်ပြီး နိုင်စွမ်းရှိသည်။ အကယ်၍မပုံး
နိုင်မဟုတ်နိုင်ဖြစ်ခဲ့သော်လည်း ရာဇဝေလုံးစံအတိုင်းကောင်းရမ်းလက်ထပ်
ပေးသည်လည်း ရှိသည်။ ဖိန်းကလေးတို့မတတ်မြဲပါက ရွှေတံဆိပ် ပေး
ကာ ကျေနပ်စေသည်လည်း ရှိသည်။ အင်္ဂလန်နိုင်ငံကျေးရွာ နေလှလင်ဖြစ်သည့်
ပုဂ္ဂိုလ်တို့သည် ဘာသာရေးဆိုင်ရာပုံလမ်းသင်္ကေတများ ထွင်းလည်းကောင်း၊
သမ္မာနာပုံလမ်းများ ထွင်းလည်းကောင်း၊ ရုပ်ပုံသင်္ကေတများ ရေးလုပ်
အားပေးများ ထွင်းလည်းကောင်း၊ စိမ့်ကိန်းဝတ်လုပ်အားပေးစခန်း
များ ထွင်းလည်းကောင်း တွေ့ရှိရသကဲ့သို့ ခေတ်အင်လားဒါးခေတ်အင်
လားဒါးခေတ်တွင်လက်လက်လက်လက်ခြင်းမျိုး မရှိသော်လည်း အသက်အရွယ်လက်
တို့ရှိနေပြီး ရှေးရိုးရာအစဉ်အလာတို့လုံးလုံးလျားလျား မပျောက်ကွယ်
သေးကြောင်း တွေ့ရသည်။

အင်္ဂလန်နိုင်ငံကျေးရွာရှိလူကြီးတို့များသည် စိုနည်းရိုးရာ အ
စဉ်အလာအရလက်လက်လက်လက်သော လက်လက်စွာတို့ကို ချုပ်ချယ်လာသည်။
စိုဏှောင့်(၁၅-၁၈-၉၀)ရက်နေ့ကရပ်ရွာအကြီးအကဲများမှ ဦးဆောင်
ကာလက်မကပ်စီလွန်လွန်စွာ ကျွန်ုပ်တို့အားလုံးလည်းကောင်း၊ ပညာ
သင်ချိန်အရွယ်တွင်ပညာတို့သုံး ခန်းတိုင်သည့်အထိသင်ယူကြစေရန်လည်းကောင်း၊
လက်ထပ်သည့်အမျိုးအချင်းချင်းမှ သာမေတ္တာမျှချစ်ကြိုက်ကြပြီး လက်မ
ထပ်သည့်အမျိုးအချင်းချင်း ကျွန်ုပ်တို့အားလုံးလည်းကောင်း စေသည်
ရည်ရွယ်ချက်များ ဖြစ်လေ့ရှိသောအခါတိုင်း စာရပ်တို့လည်း ရှိသည်။

တို့အဖွဲ့အစည်း မှအင်ဂျင်နီယာများ နေလူငယ်များ လိုက်နာ
ရမည့်စည်းကမ်းချက်များကို အောက်ပါအတိုင်း ရေးသွင်းရမည်။

(၁) ကျေးဇူးပြုပေးသော မှတ်တမ်းများကို အောက်ပါအတိုင်း ရေးသွင်းရမည်။
ညွှန်ပြချက်များကို လိုက်နာဆောင်ရွက်ရန်။

(၂) လူငယ်ခေါင်းဆောင်များ၏ အောက်ပါအတိုင်း လိုက်နာဆောင်ရွက်ရန်။

(၃) အသက် ၄၅ နှစ်အောက်အထိ အောက်ပါအတိုင်း ဆောင်ရွက်ရန်။

(၄) ပုံစံအတိုင်း ကိုယ်စားလှယ်များကို ရွေးချယ်ရန်။

(၅) ရပ်ရွာအတွင်းတွင် ပေ T ပေါက်သော မှတ်တမ်းများကို ရွေးချယ်ရန်။

(၆) လူမျိုး၊ ဗာသာ၊ အသွင်အစား၊ မိသားစု၊ လူငယ်အားလုံး
ရင်းနှီးမှု ပေါင်းသင်း အကျိုးရှိရန်နှင့် ယောက်ျားလေး
ပုဂ္ဂိုလ်တို့၏ အကျိုးကို ရှေ့တွင် ရွေးချယ်ရန်။

(၇) လူငယ်တိုင်း များသောအားဖြင့် မှတ်တမ်း ရွေးချယ်ရန်။

(၈) ဘိုး၊ သမီး၊ ခုခံ၊ ကား၊ နေသူများ၊ မှတ်တမ်း၊ ဘိုး၊ သမီး၊ နေသူများ
အား အောက်ပါအတိုင်း စုစည်းရန်။

(၉) ချစ်မြတ်နိုးရင်းနှီးမှု ပြုစုပေးသော အောက်ပါအတိုင်း ရွေးချယ်ရန်။
အတွင်းသမီး၊ ခုခံ၊ ကား၊ မှတ်တမ်း၊ ကောင်း၊ သမီး၊ ခုခံ၊
ကား၊ ခုခံ၊ ကား၊ ရွေးချယ်ရန်။

(၁၀) လူငယ်များ အကျင့်စားရန် ကောင်းမွန်ပြီး အကျင့်စားရန် မရှိသူများကို ရွေးချယ်ရန်။

(၁၁) နာမကျန်းဖြစ်ကာ အကျိုးရှိသူများကို ရွေးချယ်ရန်။

(၁၂) ကျေးဇူးပြုပေးသော မှတ်တမ်းများကို အောက်ပါအတိုင်း ရွေးချယ်ရန်။

(၁၃) အကျင့်စားရင်းနှီးမှု ပြုစုပေးသော အောက်ပါအတိုင်း ရွေးချယ်ရန်။

အစဉ်အဖော်လုပ်သည့်အခါ ဂွံသည့်လူကအရက်ထုတ်ရခြင်း၊ ခေါင်ရည်ထုတ်ရခြင်း ဖြစ်သည်။ ဘေးရင်း၊ ဆောက်ရင်းပင် မေတ္တာစကား ကိုက်ကိတာတာ ပြောကြသည်။ တစ်စုံတစ်ရာလုံး ပေါက် အပျိုရောလူပျိုပါပျော်ပါး အိပ်စက်ကြသည်။ ဇနီးလည်း လှလှထွင်းမှလှလင်း ပျော်စရာဖြစ်သည်။ ထိုသို့နေထိုင်ကြမှု ခြင်းကို မနုဿဗေဒ စစ်တမ်း ချမှတ်၍ လက်မထပ်စီ ပေါင်းသင်း နေထိုင်ခြင်း ဟုခေါ်သည်။

ဂိုဏ်း မေ့လှသူများ တို့တွင် အိမ်ထောင်မရှိသူ၊ ချစ်ရန် လူပျိုမှည့်ရသည့် ကိုယ်နာရမည့် ဦးရားလေးကမ်း များ ရှိသည်။ ၎င်းတို့မှာ ပထမ-ဓါး (ဆော့ကွမ-သားမက်) များဖြစ်ရမည်။ ဝက်လုံး ပြန်ရောက်ပါ။ တစ်ခုခုခု ရောက်ကင်းရမည်။ အိမ်ထွင်းမှကန်ထွင်းရမည်။ အပြောအဆို သွက်လက်ရမည်။ ကိုယ်ခန္ဓာ ရောပော ပြောပြရမည်။ ဗသား ခုအရင်းရင်း ပြောပြရမည်။ ခုနီး များ မဖြစ်စေရ။ စသည်တို့ဖြစ်သည်။

အထက်ပါအချက်တို့မှ ငိုတိုက်၍ ပါက လှလင်း ပျော်စရာ ဖြစ်သည်။ မည်မျှကို မဆိုလှပေ။ နိုင်သကဲ့သို့ ဖိန်းတလေး တလည်း ဆော့ကွားလေး မည်မျှကို မဆိုလက်ခံနိုင်သည်။ ထိုခေတ်တိုက်ခါကတို့ကဲ့သို့ အင်္ဂလိပ် ခေါ်အပျိုလူပျို ခန်း၊ ကား၊ ရွှံ့၊ သော်လည်းကောင်း၊ အင်္ဂလိပ်၊ ချစ်ခေါ်အပျိုလူပျို ဂေတာကား၊ ရွှံ့၊ သော်လည်းကောင်း၊ လူပျိုလည်း ခေါ်ခြင်း မှာ အောက်ပါရည်ရွယ်ချက်များ အရဖြစ် ကြောင်း သိရသည်။

- (၁) အရွယ် ရောက်လာ ဆော့လှလင်း ပျော်စရာ လိုမပျိုစရာလိင် အင်္ဂလိပ်၊ ချစ်ခေါ်အပျိုလူပျို ခန်း၊ ကား၊ ရွှံ့၊ သော်လည်းကောင်း၊ အင်္ဂလိပ်၊ ချစ်ခေါ်အပျိုလူပျို ဂေတာကား၊ ရွှံ့၊ သော်လည်းကောင်း၊ လူပျိုလည်း ခေါ်ခြင်း မှာ အောက်ပါရည်ရွယ်ချက်များ အရဖြစ် ကြောင်း သိရသည်။
- (၂) လိုမပျိုစရာလိင် အင်္ဂလိပ်၊ ချစ်ခေါ်အပျိုလူပျို ခန်း၊ ကား၊ ရွှံ့၊ သော်လည်းကောင်း၊ အင်္ဂလိပ်၊ ချစ်ခေါ်အပျိုလူပျို ဂေတာကား၊ ရွှံ့၊ သော်လည်းကောင်း၊ လူပျိုလည်း ခေါ်ခြင်း မှာ အောက်ပါရည်ရွယ်ချက်များ အရဖြစ် ကြောင်း သိရသည်။
- (၃) ဖိစီးရုံသာ သမ်း များ ကို ဖိစီးရုံသာ အပျိုလူပျို ခန်း၊ ကား၊ ရွှံ့၊ သော်လည်းကောင်း၊ အင်္ဂလိပ်၊ ချစ်ခေါ်အပျိုလူပျို ဂေတာကား၊ ရွှံ့၊ သော်လည်းကောင်း၊ လူပျိုလည်း ခေါ်ခြင်း မှာ အောက်ပါရည်ရွယ်ချက်များ အရဖြစ် ကြောင်း သိရသည်။

ယခုခေတ် အင်္ဂလန်နဲ့ ကျေးရွာထွင်းမှ ဦး၊ ဦး၊ ဖိသား၊ ချစ်ခေါ်အပျိုလူပျို ခန်း၊ ကား၊ ရွှံ့၊ သော်လည်းကောင်း၊ အင်္ဂလိပ်၊ ချစ်ခေါ်အပျိုလူပျို ဂေတာကား၊ ရွှံ့၊ သော်လည်းကောင်း၊ လူပျိုလည်း ခေါ်ခြင်း မှာ အောက်ပါရည်ရွယ်ချက်များ အရဖြစ် ကြောင်း သိရသည်။

၀: Premarital relation

၂: Simple family

အင်ဂန်နံ ဟေးဝှာဂှီ ကာလသားပျက် လေး များသည် မှောင်ရီမျိုးအချိန်
ထွင် ဖိစိတိယ ဘောကုဒ်စိန်သည့်လုံမ ပျံ့များ၏အိမ် ရွှေလမ်း မပေါ် ထွင်
စိုင်းထိုင်၍လည်း ကောင်း၊ ခေါက်တုန့် ခေါက်ပြန် ရွှေဘက်၍ လည်း ကောင်း
ခေတ်ပေါ်သီချင်း များ ကို သိဆို၊ ဂစ်တတီးကာလ လူပျိုလှည့်ကြသည်။ ထိုသို့
လူပျိုလှည့်ရသကဲ့သို့ အုပ်စုလိုက် သော်လည်း ကောင်း၊ နှစ် ယောက်သုံး ယောက် ထွဲ
သော်လည်း ကောင်း ထွေရပြီ။ တ ယောက်ချင်း လူပျိုလှည့်မှ၊ မှာ မထွေ ရ
သ လောက်ဖြစ်သည်။ လူလင် ပျိုတို့အိမ် ရွှေထွင်စိုသံ ပေး၍လူ ပျိုလှည့် နေသည် ကို
အချို့မ ပျိုတို့ သိလျက်နဲ့ အိမ်ပြင်သို့မထွက်ကြရ ပေ။ မိဘများကတားမြစ်ထား
၍ဖြစ်သည်။ အချို့ရဲတင်း သောလုံမငယ်တို့ကမြို့ထဲထွင် ဂုဏ်ရှင်၊ စက်တိုက်တို့ကို
အကြောင်းပြု၍ အိမ်မှထွက်ကာ ချိန်း ထွေ မှောင်မှားတတ်ကြသည်။ မိဘ တို့
အနေဖြင့် ရှေးကကဲ့သို့ လွတ်လပ်မှ၊ ပေးဆဲထိန်းချုပ်လာကြ သော်လည်း ၊
နီး ကြောင်နီးဝှက်သက်သံမှ၊ များ ကြောင် အင်ဂီ သို့မဟုတ် နင်ဂီ ခေါ်ဖခင်
မရှိစွဲ မွေးထား သောက လေးများ များစွာရှိ နေသည်ကို ထွေရသည်။ ယ နေ
အင်ဂန်နံ ဟေးဝှာ နေကာလသားပျိုသည် ဝှာသင် ကြောင်းထွင်ဖြစ် ခေ ၊
လုပ်ငန်းခွင်ထွင်ဖြစ် ခေ၊ လမ်း ထွင်ဖြစ် ခေ၊ မေတ္တာစကား ပြောခြင်း
မေတ္တာစကား ပေးခြင်းတို့ဖြင့် ဖြိုပေါ်မှ လူပျိုလှည့်နည်းအတိုင်း ခေတ်မီ စွာ
လူပျိုလှည့်ကြသည်ကို ထွေရသည်။ ထို့ပြင် အောင်သွယ်ဖြင့် မေတ္တာစကား ပြော
ခြင်း ၊ မေတ္တာစကား ပေးခြင်း တို့ကိုလည်း ထွေရသည်။ လူပျိုလှည့်နည်း များ
စုံပြားသွား သော်လည်း အကျိုးရလဒ်မှာ များစွာကွဲပြားမှ၊ မရှိ သေးကြောင်း
လေ့လာ ထွေရှိရ ပေသည်။

ဂျိန် ဖေဒလူမျိုးတို့သည် နတ်တို့ကိုကိုးကွယ်ရသော ခရစ်ယာန်
ဘာသာသို့ အာသာ ရေး အရ ကူး ပြောင်းလာ သော်လည်း ဂျိန်ရသ ဝ လေ့
ထုံးစံများ ကား ပြောင်းလဲမှ၊ မရှိ ပေ။ ရှေးခေတ် တောင်ပေါ် အေသ
မှ မြေပြန့် အေသသို့ ရွှေလှသင်းသက်လာကြရသ ဂျိန်ရသ ဝ လေ့ထုံးစံ များ
သည်လည်း အတုတကွလိုက်ပါလာ သည်။ ဂျိန် ဖေဒတို့သည် သား သမီး တို့ ၏
အိမ် ထောင် ရေး နှင့်ပတ်သက်၍ ခေတ်အဆက်ဆက်ပီပီတိုက်ခေ လေ့ထုံးစံကိုမမှီ
မသုန်ကျင့်သုံးခဲ့ကြသည်။ ဂျိန် ဖေဒတို့၏ ဂျိန်ရသအစဉ်အလာအရ ယောက္ခမ မျိုး၊
သားမက်မျိုး ၊ ညီအကိုမျိုး ဟူ၍ရှိရသကဲ့သို့ ယောက္ခမ မျိုးထဲမှအမျိုး သမီး ကိုသာ
သား မက်မျိုး ထဲမှ အမျိုးသား က လက်ထပ်ယူနိုင်ခွင့်ရှိသည်။

ဥပမာ(၁) ဦးမရစ်ဂစ်နှင့် အိအင်ခွန် ကေဒ တို့
ပေါင်းသင်း၍ သား မောင်မရစ် ဇော်ဂစ်ကို မွေးဖွားလာသည်ကိုပါနို့ ။
မောင်မရစ် ဇော်ဂစ်၏ပထမဦးစား ပေးအိမ် ထောင်ဖက်များမှာ မိခင်
အိ အိန် ခွန် ကေဒ၏အစ်ကိုများနှင့် မောင်များမှ မွေးဖွား သောသမီး
များ ဖြစ်သည်။ မောင်မရစ် ဇော်ဂစ်သည် မိခင်၏အစ်ကိုဖယားစုများ၊
မောင်ဖယားစုများကို ယောက္ခမ မျိုး တော်စပ်သည်။ တဖန်အိအင်ခွန်ကျော်
၏ အစ်ကိုဖယားစုများ၊ မောင်ဖယားစုများက မောင်မရစ် ဇော် ဂစ်
အား သားမက် တော်စပ်ပြီး ဦးမရစ်ဂစ်တို့ဖယားစုအားသား မက်မျိုးတော်စပ်သည်။

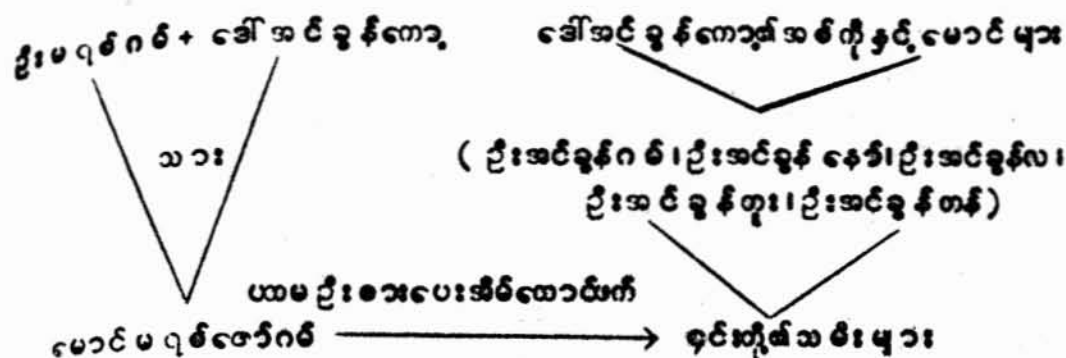

ဥပမာ (၂) ဦးမရစ်ဂစ်နှင့် ဒေါ်အင်ခွန်ကော့တို့ပေါင်း
သင်း၍ သမီး မရစ်ကော့ကို မွေးဖွားလာ သည်ဆိုပါစို့။ မမရစ်ကော့က
သည့် ဦးမရစ်ဂစ်၏အစ်မမသားရများ၊ ညီမမသားရများ ကို ယောက္ခမမျိုး
တော်စပ်သည်။ တဖန် ဦးမရစ်ဂစ်၏အစ်မမသားရများ၊ ညီမမသားရ
များက မမရစ်ကော့ကို ချေးမတော်စပ်သည်။ ဦးမရစ်ဂစ်၏ အစ်မ
မသားရများ၊ ညီမမသားရများသည် ဦးမရစ်ဂစ်၏သားမတ်မျိုးများ ဖြစ်
ကြသည်။ ဦးမရစ်ဂစ်ထွင်အစ်မနှင့် ယောက်နှင့်ညီမနှင့် ယောက် ဂျီ သည်
ဆိုပါစို့။ ၎င်းအစ်မနှင့် ယောက်နှင့်ညီမနှင့် ယောက်တို့မှ မွေးဖွားလာ သော
သားများသည် မမရစ်ကော့၏ပထမဦးစား ပေး အိမ်ထောင်ဖက်များ
ဖြစ်သည်။

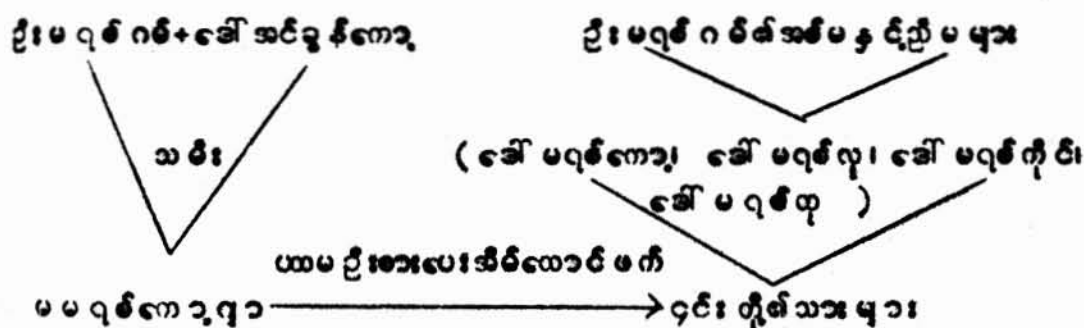

ဂျိန်ဖေတို့အား နေထိုင်ရာ ဒေသ၊ ထုံကြည်ကိုး ကွယ် မှ၊
ဆင်ယင်ဆုံးရှုံးပုံ၊ ခား သောက်ပုံ၊ ဖီး ပွား ရေး စသည်တို့၌ ပြောင်းလဲ မှ
များ ကို ကျွေ့ရ သော်လည်း လူမှူရေး နှင့်ပတ်သက်သည့်အိမ်ထောင်ရေးစဉ်း မျဉ်း
များ ထွင်ကား ပြောင်းလဲမှူမရှိသည့်ကို ကျွေ့ရသည်။ ၎င်းတို့၏ဦးစား ပေး
အိမ်ထောင်ရေး စဉ်း မျဉ်း ကိုမနုဿဗေဒ ဝေါဟာရအား ဖြင့် မောင်နှင့် မ
မွေးချင်း များ လက်ထပ်ခြင်း စဉ်းမျဉ်း ဟု ခေါ်သည်။ ဤသို့အိမ်ထောင်ဖက်
ခြင်း မျိုးကိုလည်း ခြင်း မှာ သတိုးသား နှင့်သတိုး သမီး တို့သည် သွေးသား
တော်စပ်သူများ ဖြစ်၍ တဦး၏သားတော်ကိုတဦး ကနား လည်ကာ သည်းခံစိတ်
ရှိပြီး အိမ်ထောင်ရေး ဝိဉ်နိဉ်ဖြ ပေမည်။ သတိုးသမီး သောက္ခမတော်စပ်

လက်ထပ်နိုင်သည်။ လက်ထပ်နိုင်သည့်အခြေအနေအထားများမှာ လက်ထပ်ယူထား
 ဆောင်ရွက်ခြင်းတစ်ခုခုပေးသည် အကြောင်းတရားတရားရပ်ကွက်တွင် ဖွဲ့စည်း
 သွားပါက ကျန်ရစ်သူမုဆိုးမကို သေဆုံးသုခအစကို ဘုံမတုတ် ညီ (အိမ်ထောင်
 ဖွဲ့သည့်ဖြစ်စေ၊ မရှိသည့်ဖြစ်စေ) တဦးဦး က ဖခင်အဖြစ်ဆက်လက်သိမ်း ဝိုက်
 နိုင်ခွင့်ရှိသည်။ ထိုသို့ ဆောင်ရွက် ထောင် ရေးစဉ်းများကို မနုဿ ဗေဒ
 ဝေါဟာရအားဖြင့် ခံ့ခို၊ မတ် လက်ဆက်ခြင်းစဉ်းများ ဟု ခေါ်သည်။
 တစ်နည်းသားရှိ သောမုဆိုးမတစ်ယောက်သည် အမျိုးသမီး တစ်ယောက် နှင့်
 လက်ထပ်သိမ်းဆွေးပြီး နောက် မုဆိုးမတစ်ယောက်လွန်သွားပါက လင်ပါသား သည်
 ဖခင်အဖြစ်ဆက်လက်သိမ်း ဝိုက်နိုင်ခွင့်ရှိသည်။ အင်ဂျန်နီ ကျေး ဝှာ
 တွင် မောင်နှမ များဝမ်းကွဲ မောင်နှမလက်ထပ်မှုများကိုလည်း နှောင်း၊
 ခံ့ခိုမတ် လက်ဆက် ခနစ်ကိုလည်း နှောင်း၊ ဖခင်အဖြစ်ဆက်လက်သည့် ခနစ် ကို
 လည်း နှောင်း၊ ကျင့်သုံးကတည်း ဆောင်ရွက်သည့်အိမ်ထောင်စု များ ကို
 ရွေးချယ်သည်။

ဂျန် ဗေဒတို့သည် အထက်ပါအတိုင်း မရစ်သည့်အင်ခွန်
 ၁၀ ယောဉ္ဇမုဆိုး၊ အင်ခွန်သည့်လ ဖော်စံ ယောဉ္ဇမုဆိုး၊ လ ဖော်သည့်မရစ် ၁၀
 ယောဉ္ဇမုဆိုး ဖော်စံ ဝတ်ပြု သော ဗလ္လေတုံး ခံ့ကိုလင်ပြု၍ မရစ်အမျိုးသား
 က လ ဖော်အမျိုးသမီး ကိုလည်း နှောင်း၊ လ ဖော်အမျိုးသား က အင်ခွန်
 အမျိုးသမီး ကိုလည်း နှောင်း၊ အင်ခွန်အမျိုးသား က မရစ်အမျိုးသမီး ကို
 လည်း နှောင်း၊ လက်ထပ်ယူခွင့်မရှိ ပေ။

ဥပမာ - ဦး မရစ်ဂစ်နှင့် အိမ်မရစ် နေသူ သည်
 မောင်နှမ ဖော်စံ ဝတ်သည့်ပါနီ။ ဦးမရစ်ဂစ်သည် အိမ်အင်ခွန်နေသူ နှင့်
 ယော်လည်း နှောင်း၊ အိမ်မရစ် နေသူသည်ဦးလ ဖော်ဂစ်နှင့် ယော်လည်း
 နှောင်း၊ အသီးသီး အိမ်ထောင်ပြု၍ သားသမီး များ များ ဖွားလှားလာပါ
 က၊ ဦး မရစ်ဂစ်၏သား နှင့် အိမ်မရစ် နေသူ၏သမီး သည်လုံး ဝယုခွင့်မရှိ
 ပေ။

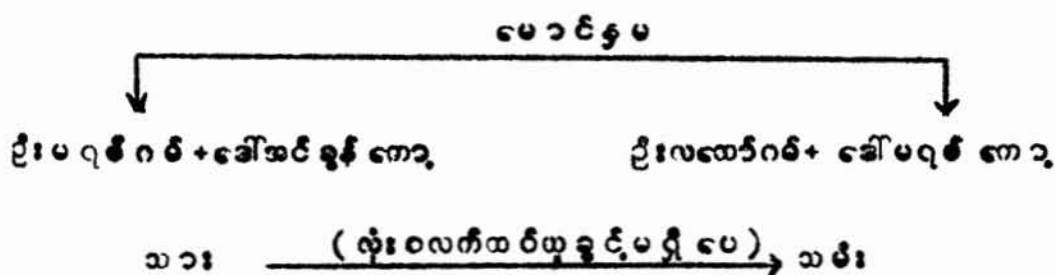

ထို့ပြင် ညီအစ်ကိုမျိုး မှ ဆင်းသက် ပေါက်ဖွားလာသူအချင်းချင်း လည်း လက်ထပ်ခွင့်မရှိ ပေ။ ညီအစ်ကိုမျိုး ထွင် အဖ၊ အဘိုး၊ အဘေး စသည့် ပုဂ္ဂိုလ်များ ရှိသည့်အနက် ပုဂ္ဂိုလ်တဦး တဦး မှ ပေါက်ဖွား လာ ကြ သော ယောက်ျား၊ မိန်းမအား လုံး အကျုံး ဝင်သည်။ အမျိုး အနွယ်တမျိုး တဦး ပင် ဖြစ် သော ဤသို့။ အေ့မျိုး ဆက်မည်မျှပင် ဝေး သွား စေကာ မူ ၊ လက်ထပ်ခွင့်မရ ပေ။ ဥပမာ - မရစ်အဘေး တယောက်မှ မွေး လာ သော သား သမီး အား လုံး သည်မရစ်အမျိုး အနွယ်သဖြစ်၍တဖန် ၎င်း မရစ်အစိုး များ မှ မွေး ဖွား လာ သောသား သမီး များ အား လုံး သည် လည်း မရစ်မျိုး နွယ်များ သာဖြစ်သည်။ ထိုသို့အဆင့်ဆင့် မွေး လာ သော သား သမီး တို့သည်မည်မျှပင် ဝေး သောဝမ်း ကွဲများ ဖြစ် စေ ကာ မူ ၊ မရစ်အမျိုး အချင်း ချင်း သာဖြစ်၍ ညီအစ်ကို မေပင် နှစ် မများသာဏော် စပ် ပြီး လက်ထပ်ခွင့်မရှိ ပေ။ အခြား မျိုး နွယ်များ လည်း ထိုနည်းတူပင် ဖြစ် သည်။

ဂျိန် ဗေဒလူမျိုး တို့သည် ယောက္ခမမျိုး နှင့်သား မက် မျိုး ဖြစ် စေ၊ ယောက္ခမနှင့်သား မက်ဖြစ် စေ မိန်းကလေး နှင့်ပတ်သက် ၍ မည်သည့်အကြောင်း အချက်တို့မျှမ ပြောကြ ပေ။ ပြောရိုး ထုံး စံမရှိ ပေ။ မိန်းကလေး ကိုကြိုက်နှစ်သက်ပါကလည်း သား မက်မျိုး မှ ယောက္ခမမျိုး ကို တိုက်ရိုက်သမီး တောင်း ရသည့်ထုံး စံမရှိ ပေ။ ကြား မှ ကဆာ ခေတ် အောင်သွယ် ဧာန်များ ကို တိုက်သင့် သောအပို အခ ပေး ၍ စကား ကောင်း လမ်း စေ့စပ် စေ ရသည်။ လက်ထပ်ပြီး နောက်ထွင်လည်း လင် ယောက်ျား က မိန်းမ နှင့်ပတ်သက်၍ တစုံတရာတိုင် ပင်လိုသည်ရှိ သော် ၎င်းတို့လက်မထပ် မီ အောင်သွယ် စေ့စပ်ခဲ့ သောကဆာမှတဆင့် ယောက္ခမထံသို့တိုင်ပင်အေး နွေး ရသည်။ ထိုစေ့စပ်ထုံးစံသည်လည်း ဂွေး ခေတ်ကျင့်ခဲ့ မကြွယ် အေးမှ ယနေ့ အင်ဂျန်နံ ကျေးဇူးတိုင် တယူမတိမ်း လိုက်နာကျင့်သုံး လျက်ရှိ သော ဓလေ့ ထုံးစံတခုဖြစ်သည်။ ဂွေး ခေတ် တောင် ပေါ် အေးထွင် နေထိုင် စဉ် က ပြင်ပအသိုင်း အဝိုင်း နှင့်ကင်း ကွာသဖြင့် လူမျိုး ခြား သူစီစီး တရံ နှင့် လက်ထပ်မှများ မရှိသ လောက်ပင်ဖြစ်သည်။

ယခုအချိန်တွင် အခြား ယောမြန်မာလူမျိုး အထူး သဖြင့်၊ အစိုး ရအမှကမ်း တာဝန်အရပ်ရပ်ဖြင့် ကချင်ပြည်နယ်အနှံ့ ရောက်ရှိလာ သူ တို့သည် ဂျိန် ဗေဒလူမျိုး တို့၏ ဓလေ့ထုံး စံကို နား မလည်ဘဲ အဘတို့ အမေ တို့ ရေ . . . ကျန် တော်ဖြင့်အဘတို့သမီး မ . . . နှင့် မေအာမှ နေလို သမီး ပေး ပါလို့ တောင်းပါရ စေ တော့ စသည့်ဖြင့်တဦး တယောက်ချင်း သော် လည်း ကောင်း ၊ အသိုင်း အဝိုင်း နှင့် သော်လည်း ကောင်း ၊ ယောက္ခမထံ ထွင် တိုက်ရိုက်သမီး တောင်း တတ်ကြသည်။ ဂျိန် ဗေဒအချင်း ချင်း သာထိုသို့ ပြုမူ ခဲ့ပါမူ အေ့ဦးမျိုး ဆက်အလျှော်စား ဒက်တပ်၍ပြီး နိုင် တော့မည် မတုတ် သော်လည်း ၊ လူမျိုး ခြား မထိန်း မလည်သူများ ကိုမူ ခွင့်လွှတ်တတ်ကြသည်။

မိဘများက ခေါ်ဖို့ပေးစား ဂုဏ်သိက္ခာပရိသေလည်း သမီးကပါကွားပြီး ဖြစ်သောကြောင့် သားမက်ဆားကြည်ဖြူရတော့သည်။ ဥပုသ်နေ့ရက်ရက်နဲ့ ကျော့သွားလုပ်ရင်းကလေးတစ်ခုတည်းလောက်မှာ ပေါက်ကွဲသွားသလို ရွေးရသည်။

ဂိုဏ်းပေးသူများ နှစ်နှစ် ယောင်မတ် ရွေးချယ်ရသည့်အခါမှာ မိဘများကသာ ယောင်ရွက်သည်။ ကာလကလေး ယောင်ကိုးလေး နှစ်နှစ်၊ ကလေးလေး နှစ်နှစ်ကလေး ရွေးချယ်ခွင့်နည်းပါးသည်။ လူကြီးချင်း စေ့စပ်ကြောင်းလမ်းကား သတ်မှတ်ပြီး ငြင်းမယ်ခွင့်ပရိပေ။

စေ့စပ်ကြောင်းလမ်းကား ရသကဲ့သို့ ကုန်ကျစရိတ်အနည်းဆုံးမှာ သတ်မှတ်ထားသော ကုန်ပစ္စည်းအမျိုးအစား နှစ်နှစ်အထက် ခေါ်ယူမှုတို့သည်။ စေ့စပ်ကြောင်းလမ်းကား ရသကဲ့သို့ မှားယွင်းသမားကို အသုံးပြုရန် စေ့စပ်ကြောင်းလမ်းကား ရသည်။

ဂိုဏ်းပေးသူသည် စေ့စပ်ကြောင်းလမ်းကား နှစ်နှစ်ပတ်သက်၍ အသက်အရွယ်အမျိုးမျိုးပေးပို့ပေး။ ငယ်ရွယ်သူများ သမီးတို့အသက်အရွယ်ကြီး ဂုဏ်သိက္ခာ လူကြီးတစ်ဦး၊ မုဆိုးတို့ကလေးကောင်း၊ အသက်အရွယ်ကြီး ဂုဏ်သိက္ခာများ သမီးတို့ရွယ်သောအခါက သားကလေးကောင်း၊ စေ့စပ်နိုင်သည်။ လက်ကိုင်နိုင်သည်။ ဂိုဏ်းပေးသူသည် မိဘများချင်း သဘောတူပုံစံ နှစ်နှစ်ကလေး သတ်မှတ်ပေးလေသည်ကလေး သားမက်များ ဖြစ်သည့် ယောင်ကိုးလေး နှစ်နှစ်များကလေး နှစ်နှစ်ကလေး မိဘများကလေး နှစ်နှစ်ကလေး သမီးကလေးကလေး လက်ကိုင်ပေးသည့်အကြောင်း ပြောဆိုကာ မထန်းဂျာ^၁ ခေါ် စေ့စပ်ပစ္စည်း တစ်ခုခုပေးထားရသည်။ ငှင်းမထန်းဂျာများမှာ ရွှေ၊ ငွေ၊ ကြေး၊ ဒဂါးများ၊ ပစ္စည်း၊ ငွေကပ်များ၊ ပုဆိုးများ၊ ပုခိုးများ အစရှိသည့် ဂိုဏ်းသား အယောင်ပစ္စည်းများ ဖြစ်သည်။ ငှင်းသားအယောင်ပစ္စည်း တစ်ခုခုပေးကာ စေ့စပ်ထားသော နှစ်နှစ်ကလေး အရွယ်ရောက်လာသော အခါက သားကြီး ခေါ် မက်သားတစ်ဦး^၂ များ ဖြစ်တင်သော ကလေး လက်ကိုင်ရသည်။

ငယ်ငယ်က မထန်းဂျာတစ်ခုခုပေးထားသည့် ဖြစ်စေ၊ ပပေးထားသည့်ဖြစ်စေ၊ အရွယ်ရောက်လာပြီး လက်ကိုင်စားပြီး လိုသော အခါကလေးပေး စေ့စပ်ကြောင်းလမ်းကား ရသည်။ မထန်းဂျာပေးထားပါက နှစ်နှစ်ကလေး နှစ်နှစ်ကလေး အရွယ်ရောက်ပြီး မထန်းဂျာပေးထားခြင်း မရှိသော နှစ်နှစ်ကလေး နှစ်နှစ်ကလေး မရမည်မသေချာပေ။

၁။ Mahtam Ja

၂။ Bride price

ပထမအဆင့် စေ့စပ် ရှောင်လမ်း လမ်း ရေး ထင် ယောက်ျား
လေး ဖက်မှ မိန်းကလေး ခံစားရသူများ ယုံသွား ရောက်ကတော့ကမ်းလမ်း
ရသည့်။ ဤသို့ကမ်း လမ်း စေ့စပ် ရာထင် ယောက်ျား လေး ဖက်မှ ဦး လေး
အကြီး စ ယောဉ်အစီကိုများ ကို ခေါ်ယူ ဆွေး နွေး တိုင်ပင်၍ အပြော အ ဆို
လိမ္မာ ယောသုတစံဦး ကို ရွေး ချယ်ကာ ကဆာ ခေါ် အောင်သွယ်အဖြစ် ခန့်
အပ်ပြီး လက် ဆောင်ပစ္စည်း များ နှင့်အတူ မိန်းကလေး နေ ထိုင် ရာ
ကျေး ဝှာသို့ စေလွှတ်ရသည့်။ ဤသို့ စေလွှတ်ရာထင် တစ်နိုင်သမျှ များက
လက် ဆောင်ပစ္စည်း များ အဖြစ် မောင်း ကြိုး တလုံး ၊ နင်ဆင်းဂျာ ခေ
တီး တောင်ရှည်ပုဆိုး တထည်၊ ကော် တောတချင်း၊ ငွေ နား ခေါင်း တ ခုံ
စ ယောပစ္စည်း များ ကိုယူ ဆောင်သွား စေသည့်။ ဥစ္စာပစ္စည်း မကြွယ်ဝ
သူများကမူ ကိုက်ကံအစိုး နည်း ယောပစ္စည်း များ ကိုယူ ဆောင်သွား စ
သည့်။ မိန်းကလေး ခံဝှာသို့ ရောက် ယောအခါ မိန်းကလေး အိမ် သို့
တိုက်ဂိုက်ပင်ပင် မိန်းကလေး ခံစားရသူများ နှင့်ရင်း နှီး ယောအိမ်တစ်
သို့ ဦးစွာ ဝင်ကြရသည့်။ ထိုအိမ်မှ မိန်းကလေး ခံစားရသူများ နှင့်ရင်းနှီး
ယောပုဂ္ဂိုလ်သည်မိန်းကလေး ဖက်မှ ဂျန်ထုံ ခေါ် အောင်သွယ်ဖြစ် လာ
သည့်။ ယောက်ျား လေး ဖက်မှ စေလွှတ် ယော အောင်သွယ်ကို “ကဆာ” တု
ခေါ်ပြီး ကဆာ နှင့်မိန်းကလေး မိဘများ ကြား ဆက်သွယ် ပေး ယော
အောင်သွယ်ကို “ဂျန်ထုံ” တု ခေါ်သည့်။

ပထမဦးစွာ ထိုဂျန်ထုံက မိန်းကလေး ရှင်မိဘများကံ
သွား ရောက်၍ မည်သည့် ကျေး ဝှာမှ မည်သူတို့၏သား နှင့်ဦးမိန်းကလေး
ကို စေ့စပ်လို၍ ငှင်းခံစားရသူများက မည်သူမည်ဝါတို့ကို ကဆာ အဖြစ် အ
လွှတ်လိုက် ရှောင်လမ်း ပြောကြား ရသည့်။ ထိုအခါ မိန်းကလေး ခံစားရသူများက
မိမိတို့၏သား ခုင်း များ နှင့်တိုင်ပင် ဆွေး နွေး ၍ ယောတုပါက စေ့စပ်
ရှောင်လမ်း လမ်း ခြင်း ကိုလက်ခံမည်ဖြစ် ရှောင်လမ်း ပြန်ကြားလိုက်သည့်။ ထိုအခါ
ဝှာခံဂျန်ထုံအိမ်ထင် ရောက်ရှိ နေ ယော ယောက်ျား လေး ဖက်မှ ကဆာ
နှစ်ဦး နှင့်ဂျန်ထုံတို့သည် ယောက်ျား လေး ဖက်မှ ပေး လိုက် ယောလက် ဆောင်
ပစ္စည်း များ ကိုယူ ဆောင်၍ မိန်းကလေး အိမ်သို့သွား ရောက် စေ့စပ် ရှောင်
လမ်း ရသည့်။

စေ့စပ် ရှောင်လမ်း လာသူများ ကိုမိန်းကလေး ရှင်တို့
က အသင့်ပြင်ထား ယောတမင်း တင်း လျာများ ၊ အဂက်၊ ခေါင်ရည်များ
ဖြင့်ညှော်ဆွေး မွေး သည်။ ဤသို့ ဆွေး မွေး ပြီး ယောအခါ ကဆာ များ
ယူ ဆောင်လာ ယောလက် ဆောင်ပစ္စည်း များ ကိုလက်ခံ လေသည်။ ထို သို့
လက်ခံထားခြင်းသည် ယောတု၍လက်ခံခြင်း နှင့် စေ့စပ် ရှောင်လမ်း လမ်း မှ

အောင်မြင်ခြင်း မဟုတ်သေးပေ။ သမီးရှင်ဖက်မှ အပြန်ပြန် အလှန်လှန်
 ဆွေးနွေးသုံးသပ်ပြီးမှသာ သဘောတူလက်ခံခြင်း၊ ငြင်းဆိုပယ်ဖျက်ခြင်း
 တို့ကိုမျှ မည်ဖြစ်သည်။ လက်ဆောင်ပစ္စည်းများကို လက်ခံပြီးသည့်နောက်
 ထွက် အကြောင်းပြန်ကြား နိုင်ရန်ရက်ချိန်း ပေးလိုက်ကြသည်။ ယောက်ျား
 လေးနှင့်မိန်းကလေးတို့သည်တူညီသော ချင်းပင်ဖြစ်နေပါကလည်း
 အထက်ပါအတိုင်းကသာ၊ ဂုဏ်တို့ဖြင့်ပင် ဇေ့ဝတ်ကြောင်းလွှမ်းမိုးသည်။

ဒုတိယအဆင့်သည် ဇေ့ဝတ်ကြောင်းလွှမ်းမိုးခြင်းကို လက်ခံ
 မခံ အသိအမှတ်ပြုသောအဆင့်ဖြစ်သည်။ ချိန်းဆိုလိုက်သည့်နောက်ယောက်ျား
 လေးဖက်မှ ကသာနှင့်ဦးကလက်ဆောင်ပစ္စည်းများကို ထပ်မံယူဆောင်
 ၍ ဂွာခံဂုဏ်တို့နှင့်အတူ မိန်းကလေးမိဘများထံသို့ ရောက်ရပြန်သည်။
 ထိုအခါတွင် မိန်းကလေးဖက်မှ ဇေ့ဝတ်ကြောင်းလမ်းရေးကို မလိုလား
 ပါက နောက်ထပ်ယူလာသောလက်ဆောင်ပစ္စည်းများကို လက်မခံဘဲ
 ပထမအကြိမ်ကယူသော သောလက်ဆောင်ပစ္စည်းများကိုပါ ပြန်လည်ပေး
 အပ်ခြင်းဖြင့် ဇေ့ဝတ်ကြောင်းလွှမ်းမိုးခြင်းကို ဖျက်သိမ်းနိုင်သည်။ ဇေ့ဝတ်
 ကြောင်းလမ်းခြင်းကို လက်ခံသောဘက်မှ ပါက နောက်ထပ်ယူလာသောလက်ဆောင်
 ပစ္စည်းများကို လက်ခံပြီး အထိမ်းအမှတ်အဖြစ် မခုတ်ခါးတလက်နှင့် မထိုး
 စိုက်ချောင်းကိုပူးထွဲပေးအပ်ကာ မင်္ဂလာအခမ်းအနားတိုင်း ပမည်
 နေ့ရက်နှင့်မင်္ဂလာအခမ်းအနား အထွက်မိန်းကလေးမိဘများထံ တင်
 တောင်းရမည်။ ဂျာဗဂါ ခေါ်ကဏ္ဍာ ကြေးကိုသတ်မှတ်ကြသည်။

မင်္ဂလာနေ့ရက်သတ်မှတ်ရသည့်နက်ကိုးကွယ်စဉ် က
 နီနီဝေါ့ဝါခေါ်နက်စောဆရာမှ ဂွာလက်ခေါ်ဖက်ထုံးတမ်းဖြင့် ထွက်ချက်
 ကြည့်ကာ နေ့စောကြောင်းရက်သတ်ကို ရွေးချယ်သတ်မှတ်ကြသည်။ ယခုခေတ်
 အင်ဂျင်နီယာများကဲ့သို့မူ မိုးလေဝသကောင်းသည့်ရက်၊ မိတ်ဆွေသင်္ဂတ
 ဆွေမျိုးသားချင်းအားလုံး နံ့ညံ့မည်အချိန်တို့မှသင့်တော်ရာ ရက်ကို
 ရွေးချယ်ကြသည်။ သတိုးသမီးအထွက်တင်ဆောင်ရမည့်ကွမ်းဘိုးများကို
 သတ်မှတ်ရသည့်အလျဉ်းအတိုင်း များ၍ လေရာကသာလုပ်သူအောင်သွယ်
 များမှာ အလွန်စိတ်ရှည်ရသည်။ သမီးရှင်နှင့်သားရှင်ကြားတွင်
 ပြေလည်မှုရရှိရန်အတွက် သမီးရှင်ရှိရာအရပ်နှင့်သားရှင်ရှိရာအရပ်
 ကိုအခေါက်ခေါက် အခါခါက သန်းနေရသည်။ တကြိမ်တည်းနှင့်ချေးတည့်
 လေ့မရှိသောကြောင့် နှစ်ဖက်သဘောတူသက်တင်များ ကျေနပ်မှုရရှိရေး
 အတွက် အလွန်ကြိုးစားကြရသည်။ အဓိကအားဖြင့် ယောက်ျားလေး၏
 အခြေအနေပေါ်ထင်မှတ်သည်။ ရှေးယခင်က ယောက်ျားလေးသည်
 ပစ္စည်းဥစ္စာပြည့်စုံသောဒူဝါကြီး၏သားဖြစ်ပါက ကျွန်တော်ယောက်
 ဝိုင်းဝတ်ပုံရှိတတ်သည်။ ဝိုးတောင်ရှည်ပုဆိုးတင်သည်။ ကွင်းကောင်စသည့်
 အဘိုးတန်ပစ္စည်းများကို မင်္ဂလာပွဲမကျင်းပမီ ကြိုတင်ပို့ထားရသည်။

ဣန္ဒြေတစ်ယောက်ပေးရခြင်းမှာ အိမ်ထွင်းမှများကိုလုပ်ဆောင်ပေးသော
သမီးတို့ကလေးအားတို့ပေးခြင်းဖြစ်သည်။ ယခုခေတ်ထွင်းခွဲဝါ
လူတန်းကလေးတို့မရှိတော့သည့်နည်းတူဣန္ဒြေများလည်းမရှိတော့ပေရ
ဣန္ဒြေကလေးသင့်တင့်လျှောက်ပတ်သောငွေကြေးပမာဏကိုသတ်မှတ်ကြသည်။

ဇေ့ဝရ်ကြောင်းလမ်းခြင်းကိုရှေးခေတ်မှယခုခေတ်
အင်ဂျင်နီယာကျေးဇူးတင်ကဆောင်ရွက်ခဲ့သည်။ ဂျင်နီယာဖြစ်သောဂျိုးရဒ်အလောင်းမဟာ
ဘောင်ဝန်ကြီးသည်။ အကယ်၍ဇေ့ဝရ်ကလေးသတ်မှတ်လက်မပတ်
မီသေဆုံးသွားခဲ့လျှင်သေလည်းကောင်း၊ တစ်စုံတစ်ရာသောအကြောင်း
ကြောင့်လက်ထပ်နိုင်သောအခြေအနေမရှိတော့လျှင်သေလည်းကောင်း
၎င်းသည်မသို့မတုတ်အစီမံဖြစ်သူကိုအခန်းတိုင်းပေးရသည်။ အရင်းမရှိ
လျှင်ဤအစီမံကိုမမှီဝဲလျှင်အစီမံများကိုအခန်းတိုင်းနိုင်သည်။ ထိုသို့မရှိ
ခဲ့ပါမူဇေ့ဝရ်ပစ္စည်းများကိုအမျိုးသားဖက်သို့ပြန်လည်ပေးအပ်ရသည်။

ဦးရေလိုက်ခြင်းနှင့်ပတ်သက်၍သဘောတူစိုးယူခြင်း
နှင့်သဘောမတူစိုးယူခြင်းနှစ်မျိုးကိုတွေ့ရသည်။

ရှေးခေတ်ဂျင်နီယာတို့သည်မိန်းကလေးမိဘများကို
အသိပေး၍ဦးယူခြင်းကိုပြုကြသည်။ မိန်းကလေးကိုယောက်ျားလေးက
ဦးယူသည့်အခါ အုခရန်ဝါခရန်မဂွပ်ဂျာ ဟုဆိုသည့်ကြိုက်ခြေရသော ဝက်
ခြေရသုံးပစ္စည်းနှစ်မျိုးကိုအမျိုးသမီး၏မိဘအိမ်သို့တောင်းခဲ့ရသည်။ အမှန်
စင်စစ်တို့ကြိုက်ခြေရသုံးဝက်ခြေရသုံးပစ္စည်းတူသည့်ဇေ့ဝရ်ပစ္စည်း
တို့သို့သောဂျိုးရဒ်အလောင်းဘောင်ပစ္စည်းများသာဖြစ်သည်။ မိန်းကလေး
ကိုခြေရသောဇေ့ဝရ်ဦး ခိုးပြေးသွားသည့်သဘောဖြစ်သည်။ နှစ်ဖက်မိဘ
ကလည်းယောက္ခမနှင့်သားဖက်မျိုးများဖြစ်နေပြီး၎င်းတို့နှစ်ဦးတို့လည်း
သဘောတူကြသည်။ သို့သော်ဇေ့ဝရ်ကြောင်းလမ်းလက်ထပ်မိမိမြဲခြင်း
မပြုပေးသေးမီသေလည်းကောင်း၊ ယောက္ခမသားဖက်မျိုးကော်စပ်
ပြီးမိဘတို့ကလက်ဆက်ပေးမည့်အခြေအနေမရှိသောအခါလည်းကောင်း၊
ချစ်သူနှစ်ဦးကဦးပြေးကြခြင်းမျိုးဖြစ်သည်။ ၎င်းနေ့ကထွင်းမှကဆောင်
ဂျင်နီယာများဖြင့်ဇေ့ဝရ်ကလေးလက်ထပ်မင်္ဂလာပြုရန်ကိုသတ်မှတ်ကြသည်။ ယခု
ခေတ်အင်ဂျင်နီယာကျေးဇူးတင်ဦးပြေးမှများမကြာခဏဖြစ်သော်လည်း
“အုခရန်ဝါခရန်မဂွပ်ဂျာ”ကလေးခေါ်ဦးပြေးခြင်းမျိုးနည်းပါးလာ
ကြောင်းသိရသည်။

၎င်းအပြင်မိန်းကလေးကို ယောက်ျားလေးမိခင်ကိုင်စား
နီးယူပေးသောလေ့လည်းရှိသည်။ ထိုသို့ယောက်ျားမကိုယ်တိုင်ကနီးယူပေး
ခြင်းမျိုးသည် မိန်းကလေးကအရွယ်ရောက်လာသော်လည်း မိန်းကလေးမိဘ
များကမပေးစားလိုသေးသောအခါမျိုးတွင်ဖြစ်တတ်သည်။ ထိုအခါမျိုးတွင်
ယောက်ျားမက မိန်းကလေးကိုနည်းမျိုးစုံဖြင့်လှည့်စားခေါ်ယူကာမိမိသား
နှင့်ပေါင်းသင်းစေသည်။ နောက်မှမိန်းကလေးမိဘထံကအားရန်ထုတ်
ဖြင့်အသိပေးတောင်းရင်းကလက်ထပ်ထိမ်းမြားရန်ရက်သတ်မှတ်ကြသည်။
အင်ဂျန်ခုံကျေးရွာတွင် ထိုသို့ယောက်ျားမကိုယ်တိုင်နီးယူပေးသောချေးမမျိုးကို
မတွေ့ရသေးပေ။

နောက်တနည်းမှာ ယောက်ျားမ-သားမကမျိုးတော်စပ်
ပါလျက်စေ့စပ်တောင်းရင်းမှကိုမိန်းကလေးရှင်ဖက်မှငြင်းပယ်ပါက
ယောက်ျားလေးဖက်မှစနစ်တကျစီစဉ်နီးယူခြင်းမျိုးဖြစ်သည်။ ထိုသို့
နီးယူရန်ယောက်ျားလေးနေထိုင်ရာဝူဝူမှသွက်လက်ချက်ချာသော
လူငယ်နှစ်ဦးကိုရွေးချယ်၍မိန်းကလေး၏ဝူဝူသို့စေလွှတ်ရသည်။ မိန်း
ကလေး၏ဝူဝူတွင်၎င်းတို့နီးလှည့်မိန်းကလေး၏ရင်းနှီးသော
အလှူငွေများကိုစုံစမ်းပေါင်းသင်းကြသည်။ ၎င်းနောက်လက်ထပ်
ရက်အထိထိုမိန်းကလေးတို့၏အကူအညီဖြင့်နီးလှည့်သောမိန်းကလေးကိုလှည့်
ဖျားကာယောက်ျားလေးရှိရာသို့ခေါ်ဆောင်သွားရသည်။ ယောက်ျား
လေးဖက်မှမဂ်လာပွဲအထွက်အသင့်ပြင်ဆင်ဖတ်ကြားထားပြီးစောင့်နေ
ကြသည်။ မိန်းကလေးရောက်လာသောအခါသတိုးသမီးဝတ်စုံများကို
လဲလှယ်ဝတ်ဆင်စေတော့သည်။ သတိုးသမီးသည်ထိုအခါမှအဖြစ်မှန်သိရ
သော်လည်းမဂ်လာပွဲကားဧည့်ပရိသတ်တို့ဖြင့်အသင့်ဖြစ်နေလျက်ကပ်လိုက်
ရတော့သည်။ ယခုခေတ်ထွင်ထိုသို့နီးယူခြင်းမျိုးကိုလည်းမတွေ့ရသလောက်
ပင်ဖြစ်သည်။ ယခုနောက်ပိုင်း၌နှစ်ဦးသဘောတူမေတ္တာမျှ၍နီးယူ
ခြင်းမျိုးကပို၍များပေသည်။ ၎င်းနည်းဖြင့်အိမ်ထောင်ဖက်ရွေးချယ်
ခြင်းကိုမနုဿဗေဒဝေါဟာရအားဖြင့် နှစ်ဦးသဘောတူနီးရာလိုက်ခြင်း
အားဖြင့်အိမ်ထောင်ဖက်ရွေးချယ်ခြင်း ဟုခေါ်သည်။

ရွေးခေတ်ကောင်ပေါ်ဒေသနေဂျန်ဖေ့တို့ထင်သော
မတူနီးယူခြင်းမျိုးမှာအလွန်ရှားပါးသည်။ လက်ထပ်နိုင်သည့်အမျိုးချင်း
မတူကဲ့သို့ မေတ္တာမျှနီးယူကြသည့်ကိုလည်းကောင်း၊ တု၊ တုမ၊ ညီမ၊ အစ်မ
အစ်ကို၊ မောင်၊ အမေ၊ ဦးလေးတော်သူများနှင့် မေတ္တာမျှနီးယူကြ
သည့်ကိုလည်းကောင်း၊ ယဉ်ကျေးခါးဂျန်ဖေ့တို့သည်အမျိုးသားရော၊
အမျိုးသမီးကိုပါသေဒဏ်ပေးသည့်အထိတားမြစ်ကြသည်။ ၎င်းသေဒဏ်သုစဉ်
၏အသုဘအခင်းအနား၌ကျေးဇူးသောအမဂ်လာတမင်းတင်းနှင့်

ေး၊ သောက်ဖူးရသလိုကိုအဝယ် ရောက်ပြီး သောလုလင်မျိုး လုံမပျို့တို့မေး
သောက်ရပေ။ နောက်ပိုင်း နှစ်ဆတော်ကြာလာ သောအခါလက်ထပ်ခွင့်
ပရှိသုအချင်း ချင်း ရည်သင့်မြတ်လက်ဆက်ကြလျှင် ဝှာနှင်ဒဏ် ပေးခြင်း ၊
ဆွေမျိုး အုပ်စုအတွင်း မှပယ်ကာ ဆွေခန်း၊ မျိုးခန်း၊ သားခန်း၊ သမီးခန်း
ဖြစ်ခြင်း စသည်ဖြင့်အပြစ် ပေးကြသည်။ ၎င်းတို့ခန်း မေောင်နှံသည့်မည်မျှ
ပင်ဆင်း ရဲအုဏ္ဍတင်ကြို ကြို နေသည်ဖြစ်စေ၊ မိဘဆွေမျိုး အသိုင်းအဝိုင်း က
ကြည့်ရှုစေောင်မခြင်း မပြုကြပေ။ တဖန်မည်မျှပင်ကြီးပွားချမ်းသာလင့်
ကေး၊ အကုန်အညီ တောင်း ခံခြင်း မပြုကြပေ။

အင်ဂျန်နံ ကျေး ဝှာ နေလုလင်မျိုး လုံမပျို့တို့တွင် ပညာရေး
မဆုံးခန်း မိ၊ မိဘကန်ဖက် ပေးလိုသည့်အဝယ်မတိုင်မီ ၁၆-၁၇-၁၈ နှစ်
အရွယ်များ ထင်မှီး ရသလိုက်ကြသည့်ကိုအတော်များ များ ဆွေရသည်။ သို့
သော် အပြစ်ဒဏ်ကန်တရား ပေးခြင်း ၊ အသိုင်းအဝိုင်းမှပယ်တည်ထားခြင်း
မျိုး တစထက်တစ ယော့ပါးလာသည်ကို ဆွေရသည်။ ငယ်ရွယ်သူများဝိဝိ မှား
ယွင်း ခြင်း ဟုခွင့်လွှတ်နားလည်လာကြသည်။ အချို့မေောင်နှံ၊ နှမရှေ့ယူထား
ခြင်း မျိုး ကိုပင် ဆွေရသည်။ ထိုသို့နံဖက်ခြင်း များ ကိုမူ နှစ်ဦး နှစ်ဖက်
ဆွေမျိုး မိဘများ က အတတ်နိုင်ဆုံး ပျက်ပြား သွား အောင် ဆောင်ရွက် ကြ
သည်။ သို့သော်လုလင်မျိုးနှင့်လုံမပျို့တို့၏ မေတ္တာကအလွန် ခိုင်မြဲကာမပျက်ပြား
ဝဲရှိရုံမက မမှီးမစီနိုင် သောအခြေအနေသို့ ရောက်ရှိလာပါက လက် ဆွေ
ရတော့သည်။ အချို့သို့ ရှေးလူထုံး စံကိုတဆွေမတိမ်း လိုက်နာလိုသူတို့ က
ကလေး ပင်ရသော်ငြား လည်း မပေါင်းသင်း စေဝဲခွဲပစ်တတ်သည်။ ခွဲ
ထားသည့်ကြား မှဆက်လက် မှောက်မှား ပါကလက် ဆွေရတော့သည်။ ထိုအခါ
အချိန်အခိုက်အတန့်အား ဖြင့် မိဘဆွေမျိုး တစုကတည်ထားတတ်ကြ သော်လည်း
နှစ်ဆနည်း ငယ်ကြာလာ သောအခါ ပုံမှန်ဖေသားစုအဖြစ် ပြောင်းလဲဆက် ဆံ
လာကြသည့်ကို ဆွေရသည်။

လူမျိုး ခြား နှင့်ဦး ရသလိုက်ပါကလည်း ဝိဝိတို့လူထုံး စံ
အတိုင်း စေ့စပ်၊ ထွမ်း ဘိုး တင်၊ လက်ထပ်ယူ စေသည်။ အချို့သား သမီး တို့
က မိဘသဘောမတူ သောလူမျိုး ခြား များ နှင့်တရား ရုံး ထင်အကျဉ်းမျိုး
လက်ထပ်ကာ တစိုး တအိမ်ထု စေောင်သွား ကြသည့်ကို အင်ဂျန်နံ ကျေး ဝှာ နေ
ဂျန် ဖေလူမျိုး တို့နှစ်ဆတော်များ များ ဆွေရသည်။

ဦး ရသလိုက်ပြီး နောက်ကဆာ၊ ဂျန်ထုံ ခေါ် အောင်သွယ်
များနှင့် စေ့စပ်ရခြင်း ၊ ဖဂါခေါ်လက် ဆောင်ကွင်း ဘိုး များ ဖြင့် တင်
တောင်း ရခြင်း သည် မိမိတို့သို့ ရှေးလူထုသုကချင်အနွယ်ဝင်များ ထွင်
သော ကင်း ကြွတ်ကျမှရှိပြီး လူမျိုး ခြား သူစိမ်း တရံများ နှင့်ဆိုပါမူ ၎င်း
တို့၏လူထုံး စံများ ကို နား မလည်သူများ ဖြစ်၍ တင်းကျပ်စွာဆောင်ရွက်
ရခြင်း မျိုး ပရှိသည့်ကို လေ့လာ ဆွေရသည်။

သတို့သမီး အထွက်ကွမ်း ဘိုး ပေး ဆောင်လာခဲ့လျှင် ခေါ်
နယ်တိုင်အပြီး အကဲလှူတန်း စား နှင့် သာမန်လှူတန်း စား တို့ ပေး ပုံချင်း
မတူညီကြပေ။ ဂျိန် ဖေဘူတို့ကွင်းရိုး ရာဇာဓိပတိ စံအရ စေ့စပ်လက် ထပ်
ရန် မင်္ဂလာကွမ်း ဘိုး ကိုအများ လိုက်နာရန်စံထား သောအဆင့်တခု ရှိ
သည်။ ခုခါမျိုး နယ်တို့က စံထား ရှိသည့်ထက်နှစ်ဆ ပေး တင်တတ်ကြ သော်
လည်း ၊ သာမန်မျိုး နယ်တို့က မိမိတို့တက်နိုင်သ လောက်ကိုသာ ညှိနှိုင်းကာချော့
ရွတ်တတ်သည်။

ဂျိန် ဖေဘူသည်မည်မျှပင်တက်နိုင် စေကာမူ ကွမ်းဘိုးကို
အကုန်ပေး ပေးသေး ဝဲ ချန်ထား လေ့ရှိသည်။ သောဗ္ဗမမျိုး -သားမက်
မျိုး ဆက်ဆံ ရေး နှစ်ကွမ်း ဘိုး အားလုံး ကိုအပြီး အပြတ် ပေး လိုက်ပါက နေ့က
ထပ် ဆက်ဆံရန်အကြောင်း မရှိ တော့ဘဲ ဆက်ဆံ ရေး ပြတ် တောက်သွား တတ်
သည်။ တဖက်မှ နှင့်တဖက်အပြန်အလှန် ပေးဆပ်ရန် ရွေး ကျန်ရှိ နေခြင်းအား
ဖြင့် သောဗ္ဗမမျိုး -သား မက်မျိုး ဆက်ဆံ ရေး အခွင့်ရှိစွာ နေမည်တူယူဆကြ
သည်။ တို့ကြောင့် မိမိတဆက်လုံး သို့မဟုတ် သား၊ မြေး၊ မြစ်လက်ထက် တိုင်
အောင် ကွမ်း ဘိုး ရွေး ကျန်များ ကို ပေး ဆပ်ခြင်း ၊ တောင်းခံရခြင်း
တို့ရှိ နေကြသည်။ အဖေလက်ထက်မှကွမ်း ဘိုး ရွေး ကျန်၊ အဖိုး လက်ထက် မှ
ကွမ်း ဘိုး ရွေး ကျန်စသည်ဖြင့် ရွေး တောင်း ရွေး ယူပြုပြင်ရင်း ရွေး မျိုး
တို့ဆက်ဆံ ရေး မပြတ်ဝဲရှိ နေကြသည်။

နက်ကိုးကွယ် သော ရွေး ခေတ်မှယခု ခေတ်အင် ရန် ခုံ
ကျေး ဂွာထီတိုင် ဂျိန် ဖေဘူလူမျိုး တို့မိန်း မ တောင်း ခံ စေ့စပ်လာ ကွင်း၊
အပြန်အလှန်တုန်ကျ သောကွမ်း ဘိုး များ မှာ အောက်ပါအတိုင်း ဖြစ်သည်။

သောတို့ဘိုး လေး ဖက်မှ ကဆာနှစ်ဦး မိန်း က လေး
မိဘကဲ့သို့နား ဖေဘူကဲ့သို့ ဘေးအခါရွေး ဦး ဇွာမိန်း က လေး မိဘနှင်
ရင်း နီး သောပုဂ္ဂိုလ်တဦး ထံချဉ်း ကပ်တည်း နိုင်ရသည်။ ထိုပုဂ္ဂိုလ် သည်
မိန်း က လေး ဖက်မှရန်ထုံ ခေါ် အောင်သွယ်ဖြစ်သွား ပြီး မိန်းကလေး မိဘ
များ ထံသွား ရောက်အကြောင်း ကြား စေသည်။ မိန်း က လေး မိဘ က
လက်ခံသည့်သို့ သောအခါ ကဆာတို့ကိုပြန် ခေါ်၍ မိန်း က လေး မိဘများ အား
ကဆာတို့နှင်အသင့်ပါလာ သော အောက်ပါပစ္စည်း တို့ကို ပေးအပ် စေ သည် ။
၎င်း တို့မှာ -

၂၀၁၂ ခု ခေါ် ရိုး ရာ နေ့ကလွယ်ပလိုင်းတခုကွင်း ၊
ကောက်ညှင်း ပေါင်း ကိုပလိုင်း ကဝက် ကျော်ခန့်ထည့်၍၎င်း အပေါ်ကွင်း

(၁) ဤကံ နောင်လုံးဖြတ် ၂ - ကောင်း၊ (၂) ဤကံ ၁၀-လုံးထုတ် ၂-ထုတ်
 နှိမ့်ထုတ် ၅-လုံးထုတ် ၂-ထုတ်၊ (၃) ဆရက်၊ (၄) ခေါင်ရည်၊ (၅) ဤကံ
 သားပေါင်း၊ ဝက်သား ပေါင်း (ဝါး ကျည် ထောက်ဖြင့် ပေါင်း သည်။)
 (၆) ကောက်သွင်း ပရိုင်း ကိုမှုံး သောအမှုံး အဖြစ် ငွေ ၂၅-ကျပ် ကို
 စက်စမ်း ပြင်ထုတ်၍ ထည့်ရသည်။

အင်ဂျင်နီယာ နှေး ဝှော့ထွက်ယခု နောက်ပိုင်း ဦးအထက်ပါအစား
 အသောက်အချို့ ပြောင်း လဲအသုံး ပြုလာသည်ကို တွေ့ရသည်။

ကောက်သွင်း ပေါင်း ထည့်ထား သောပရိုင်း ထဲတွင် -
 (၁) ဤကံ နောင်လုံး ဖြတ် ၂ - ကောင်း၊ (၂) ဤကံ ၁၀-လုံးထုတ် ၂-ထုတ်
 (၃) ကော်ဖီ ၂-ထုတ်၊ (၄) သကြားအစိတ်သော (နှိမ့်ထုတ်) ၅၀-ကျပ်သား
 (နှိမ့်ထုတ်) ၂၅-ကျပ်သားထုတ် ၂-ထုတ်၊ (၅) နို့ဆီ ၂-ဗူး (နှိမ့်ထုတ်)
 ၄-ဗူး၊ (၆) အားတစ်ဝိသော (နှိမ့်ထုတ်) ၅၀-ကျပ်သား (နှိမ့်ထုတ်)
 ၂၅-ကျပ်သား ထုတ် ၂-ထုတ်၊ (၇) အမင်း ထုတ် ၂-ထုတ် (အထွင်း ရှိ
 တင်း ထုတ်ကွင်းတင်း ၃-၄-မျိုး ပါရသည်။)

ကဆာ့ဖစ် သောက်က ပေးအပ်လာ သောငှင်း နောက်လူ က
 စောင်း ကိုလက်ခံပြီး နောက် ငှင်း အစား အသောက်တို့ဖြင့် ပင်ကဆာ့ဖစ်
 ရန်ကုန်တို့ကို မိန်းကလေး မိသတို့ကပြန်လည် ဧည့်ခံတော်မူ ခင်း နှေး နှေး ဖြစ်သည်။

ငှင်း နောက်တရက်ရက်တွင် သောကျား လေးစက်မှတဆာ
 နှင့်ရန်ကုန်တို့ပါဝင်ကာ သွေမျှတစုက နေသင်းက ခေါ်ခန်းဝင်ပစ္စည်းများ
 ကိုယူသောကံက မိန်းကလေး မိသယံ ယူချော့ဖွယ် ခေါ် စေ့ စစ်
 ကွမ်း ဘိုး ကပ်ရသည်။ ငှင်း ကွမ်း ဘိုး တို့မှာ - (၁) နှစ်ဆန်း ကောင်
 ခေါ် ၇-၈ ကွာခန့်ရှိ သော မောင်း တလုံး၊ (၂) ငွေ သေး တံ တခု၊
 (၃) ငွေကား ခေါင်း တခု၊ (၄) ယူဆာဂျာ ခေါ် လာကြည့်ခ အဖြစ်
 စောင်ရှည်ပုဆိုး တထည်၊ (၅) ကွမ်းမဓါ ခေါ် လက် သောင်ကွဲက ကောင်၊
 (၆) ယူငါမခမ သောင်အင်အား ခေါ် ခြုံပေး ခဲ့ရသည်။ စောင် အတွက်
 စောင်ရှည်ပုဆိုး တထည်၊ (၇) ဆုန်းပနက် ခေါ် ဘိုး မွေး ကော် ဇောတရက်
 တို့ဖြစ်သည်။

ငှင်း စေ့စစ်ပစ္စည်း တို့ကိုလက်ခံထား ခြင်း သည် စေ့ စစ်
 မှုကိုသ ကောတူလက်ခံခြင်း မဟုတ် သေး ပေ။ လက်ခံလိုကလက်ခံ နိုင်ပြီး ငှင်း
 ပယ်လိုကငှင်း ပယ်နိုင်သည်။ ကွမ်း ဘိုး ကပ် သောပစ္စည်း တိုင်း ဦး လည်း

၁။ Hpu jaw hpu ya

၂။ Num San Bau

၃။ Yu sa ja

၄။ Kum hpa nga

၅။ Yu nga na marawng nba

၆။ Tsaku panet

အစပြုစီစဉ်ခဲ့သည်။ ပေဝင်းသည်ခန်းဝင်ပစ္စည်း အဖြစ် ပေးကမ်း ခြင်း ဖြစ်ပြီး ငွေ ငွေ စာသတ် ဝိန်း က လေး နှစ်ခင်ဖြစ်သူ ယောက်ျား ခန့်ဖြစ်သကဲ့သို့ ငွေ ငွေ ခန်း ဘေး သတ်ဝိန်း က လေး နှစ်ခင်ပင် ခန့်ဖြစ်သည်။ ဘေး ခင် ရှည်ပုဆိုး တထည်သတ်ကဆာ များ လာ ရောက်ကြည့်ရှုအထွင် ပေး ကမ်း ခြင်း ဖြစ်ပြီး အခြား ဘေး ခင် ရှည်ပုဆိုး တထည်သတ်ဝိန်း က လေး ကို အေး ခြုံ ပေး ခဲ့ သည့် ဘေး ခင်အခန်း ပေး ခြင်း ဖြစ်သည်။ လက်ဆောင်လွှဲသည့် ရွှေ၊ ခေတ် ကနက်ကိုး ကွယ်သူများ ဖြစ်သဖြင့် ဝိန်း များ သည် နှင့်တပြိုင်နက် ယောကျ်ား လေး ဖြစ်ပါက ဤကလေး ကြီး ပြင်း ရှိ ငွေ ကြေး ရှာ ဖွေကတ်လာ ယောအခါ ကျ တကောင်ဖြင့်ပူ ဖော် ပါမည်ဟုဂတိ ပေး ထား သည်။ ဝိန်း က လေး နှစ် များ လာ ပါကလည်း ဤဝိန်း က လေး ကြီး ပြင်း အပူရိ ရောက်၍ ဓလေ့ဝိသေသ ခမ်း ပြီး ပထမဦး ဆုံး ပေး လာသည့်ကွမ်း ဘိုး ထဲမှလွှဲတစ် ကောင်ကိုပူ ဖော် ပါမည်ဟုဂတိပြုထား သည်။ ဝိဘတို့ပြုထား သည့်ဂတိအတိုင်း နက်တို့ကိုပူ ဖော် ခန့်အထွက်ကွမ်း ဘိုး ထွင်လွှဲကိုထည့် ပေး ခြင်း ဖြစ်သည်။ ဘိုး မွေး ကော်စော သည် ဘေး ခင်သည့်ခင်နှင့် ငွေ ငွေ ခန်း ဘေး ခင် ပန်ဆင်ထား ယော ဝိ ခင် နှစ်ဦး တို့တိုင်က ဝိသေသသမီး ကို ပေး သင့်၊ မ ပေး သင့်စဉ်း ခန်း အေး မွေး ခန့် ခန့် ခန့် ခန့်သည့်သို့။ ငှင်း ကွမ်း ဘိုး များ ကိုယ့်ခေတ်အင်အင် ခန့် ခန့် ကျေး ခွာ နေ ခရစ်ယာန်ဘာသာ ဝင်ရန် မေ့အား လုံး တ အေး မတိမ်း ပေး ယောင်ကြသည့်ကို ဆွေရသည်။

ဝိန်း က လေး ရှင်တို့သည် ငှင်း ဓလေ့ဝိသေသ ဘိုး များ ကို လက်ခံထား ပြီး အကြောင်း ပြန် နိုင်မည့်ရက်ကိုချိန်း ကို ပေး လိုက် ကြသည်။ ချိန်း ဆိုကား ယောရက်ကွင် ယောကျ်ား လေး ဖက်မှ ဆွေမျိုး အချို့နှင့် ကဆာ ခန့်ထုံတို့သတ်ဝိန်း က လေး အိမ်သို့သွား ခြင်း ဖြစ်သည်။ ဝိန်း က လေး ရှင်တို့ က ခန်း ယောက်ျားရောက်တတ်ခင်း အေး မွေး ပြီး ဖြစ်သည်။ ကဆာ တို့ က ဝိန်း က လေး ဝိဘတို့ဝိန်း က လေး ပေး ခန်း အကြောင်း အသိအမှတ် ပြု ပစ္စည်း ဖြစ် ယော ရှင်အင်ထူး ခေတ်မပုတ်ခါး နှင့်မတိုး လှံကို ဘေး ခင် ခံ ရ သည်။ ဤကွင်သမီး ရှင်တို့က ဝိသေသသမီးနှင့်သဘော မတူနိုင်ပါက ပထမ အကြိမ်လာ ရောက် ပေး အပ်ထား ယော ဓလေ့ဝိသေသ ဘိုး များ ကိုပြန် ပေး လိုက်ရသည်။ ဝိသေသသမီး ကို ပေး ခန်း ခန့်သဘောတူပါက ငှင်းတို့က ခန်း ယော မပုတ်ခါး နှင့် မတိုး လှံ ကို ပေး အပ်မည်ဖြစ် ကြောင်း ဂတိ ပေး ရသည်။ ဤကွင်ဝိန်း က လေး ကိုရရန် ယောကျ်ား ဘေး ခင် ခန်း က ဝင် ဘေး ခင် ရမည်ကွမ်း ဘိုး ပမာကကို ယောကျ်ား ဖက်မှကဆာ နှင့်ဝိန်း မ ဖက်မှ ခန့်ထုံတို့အတူအညီဖြင့် အကျေအလည် ဘိုး ခင်း ယူကြသည်။ ပြုလည်သွား ပါ က မဂ်လာ နေ့ရက်ကိုသတ်မှတ်ကြသည်။

၄၄၆ နောက်မီးနီး ကလေးကို ပေးကြောင်း အသိအမှတ်
 ဖြစ်ပေရန်မိ၏။ မတိုးလှဲရန် အောက်ပါကွမ်း ဘိုးများ ဖြစ်ကြောင်း ခံ
 ရသော် (၁) ၁၀-ကွာ မောင်း တန်း၊ (၂) ငွေတစ်ဝိသ (သို့မဟုတ်)
 ဆယ်တစ်သောင်း ကျော် ငွေ၊ (၃) ကွဲတောင်း၊ (၄) ဆင်စွယ်တန်
 (၅) တုတ်၊ သေနတ်တလက်၊ (၆) ဝတ်ရုံ တော် (မနောက သော အခါ
 ခေါင်း ဆောင်ဖြစ်သူက ဝတ်ဆင်ရ သောတရုတ်အင်္ကျီ)၊ (၇) ဝတ်
 ရုံညီပုဆိုး တထည်၊ (၈) ၉-ကွာ မောင်း တန်း၊ (၉) ဖိုခ နောက်ကြိုး တခု
 (၁၀) မြေ မောင်း တန်း (စီး ရန်ဖုမပါသော အန် ကောသန်ရှိ သည်
 ရိုး ရာ မောင်း)၊ (၁၁) ရိုး ရာ ပယင်း ပုတီး တန်း၊ (၁၂) အနီး
 ပုဆိုး တထည် (ငယ်စဉ်က ကျောင်း ခဲ့သည့်အနီးအထွက်အခား ပေး ခြင်း)
 (၁၃) ရွှေတစ်ကျပ်သား (သို့မဟုတ်) ကျသင့်ရသော ငွေ ကျေး ပမာဏ
 (၁၄) ရှင်မာမလှိုင်^၁ ခေါ် ကျွန်က ယောက် (သင်း အခား မိဘတို့အခား
 အခား ထိုး လုပ် ကျေး ရန်) (ယခုအချိန်တွင် ကျွန် ခေါ်မဟုတ် ကော သည်
 အထွက် အင်ရန်ခံ ကျေး ရှာ ခြံကျွန်အခား ကွဲတောင်းကို ပေး အပ်ကြသည်။)

၄၄၇ ကွမ်း ဘိုး တို့ကို ပေး အပ်ပြီး နောက်တွင်သင်း ရှင်
 ယောဥမလှီး ဖက်မှသား ရှင်သား မက်လှီး ဖက်သို့သင်း ပေး ပြီး ကြောင်း
 အသိအမှတ်ပြုပရဉ်း ဖြစ်သည့် မတိုးလှဲမိ၏။ နှင့် မတိုးလှဲမိ၏အသိအမှတ်
 ကာ ပေး အပ်လိုက်သည်။

ထိုသို့မတိုးမိ၏ နှင့်မတိုးလှဲ ပေး ရခြင်း ဖြစ်ရည်ရှိသော ချက်
 မှာ မိမိလူမျိုး တို့အသိဥပဒေနှင့် နှစ်စဉ်ကွမ်း အသက် မွေး ဝမ်း ကြောင်း
 ပရဉ်း ဖြစ်သော အခြေခံလက်နက်ဖြစ်သော နှင့်မတိုးလှဲမိ၏ အသိအမှတ်
 အသစ်စတင်ထူထောင်မည့် မိမိတို့၏သား နှင့်သား အခား ပေး ခြင်း ဖြစ်
 သည်။ ကမန် တောင် ပေါ် အသေသည့်သား ရဲတိရစ္ဆာန်ထုတ်သည့် ဖြစ်၍
 မိမိတို့၏သင်း အခား သား ရဲအန္တရာယ်အသွယ်သွယ်မှကောက်ရန် နှင့်
 ၄၄၈ မိမိ၏ နှင့်မတိုးလှဲ မိမိတို့၏သင်း အခား တောင်ယာခုတ်ထွင် ကျေး မွေး ရန်
 ရည်ရှိသော နှင့်မတိုးလှဲ ပေး ခြင်း လည်း ဖြစ်သည်။ ရှေး ခေတ်ကမိမိ အခေ
 လုံးအစစ်တို့ကို ပေး သော်လည်း ကာလကြာလာသည့် နှင့်အမျှအသုံး ချ် ပျောက်
 ပျက်သွား ပည့်ကိုမိုး ခိုဝံသဖြင့် ယခုအခါမတိုးမိ၏။ မတိုးလှဲမိ၏အသွား
 မထက် သော၊ ခုတ်မျှ မပြတ်၊ ထိုး မျှ မပေါက် သော၊ သာမန်အရွယ်ထက် နှစ်ဆ
 မှုဝိုင်းကြီး လေး သောမိမိ၏ နှင့်မတိုးလှဲ ပြောင်း လဲ ပေး အပ်ကြသည်။ ဤမတိုးလှဲ
 မတိုးမိ၏ အမှတ်အသား သည် ခိုဝံသ ဖေလူမျိုး တို့အထွက်ကန္တာတည်သော ရွှေကျန်ရှိ
 မည့်အမှတ်အသား ပင်ဖြစ်သည်ဟုဆိုကြ၏။

အထက်ပါကွင်း ဘိုး များ ကိုတက်နိုင်သူများ ကထိုက်မက ၊
ပေး ဆောင်ကြဉ်း မတတ်နိုင်သူများ က လျော့ချနိုင်သမျှ လျော့ချ၍ ပေး
ဆောင်ကြသည်။ အင်ဂျန်နီ ကျေး ဝှာမှလူကြီး အချို့သည်အစဉ်အလာ အရ
မပုတ်မိ။ မထိုးဝှံ ပေး အပ်ရသည်ကို မနှစ်ခြိုက် ပေ။ လေး ကြောငါး ခါး
ဖြင့်သာ ပေါက် ရောက်နိုင် သောအလွန် ဝေး ကွာ သောအရပ် အေးသမုဖြစ် ခဲ့
သော သာမန်ကန်တစ်ခုခုရှိကြပြီး မား သောမိန်း ကြီး နှင့်လူတရပ် ကျော်
ခန့်ရှိ သောဝှံကို မည်သို့သယ် ဆောင်ကြမည်နည်း ဟု မေး ခုန်း ထုတ် ထွေးစော ဘ
လာကြသည်။ သို့ဖြစ်၍ အစဉ်အလာ မပုတ် စေရန် ကျောက်စိမ်း (သို့မဟုတ်)
ရွှေ၊ ငွေဖြင့် ဂင်ထိုး အဝယ်မျှပြုလုပ်ကာ ဝှံး သို့မဟုတ် အစ်ကုခုထွင်ထည်၍
ပေး အပ်ရန်အစီအစဉ်ရှိ ကြောင်း သိရသည်။ သို့သော် မည်သူတစ်ဦး တစ်
ယောက်က မျှအကောင်အထည် ဖော် မှုမရှိ သေး ပေ။

ဝိန်း က လေး ဖက်မှ ပေး သော “မပုတ်မိ မထိုး ဝှံ”
ကိုရပြီး သည်နှင့် ယောကျ်ား လေး ဖက်မှကဆာနှင့်ဦး အနက်တဦး ကိုဖြုတ်
ကာ တဦးကိုသာ ဆက်လက် ဆောင်ရွက် စေသည်။ နောက်ပိုင်း ကိစ္စ များ
ကို ဝိန်း က လေး ဖက်မှ အောင်သွယ် တော်ဂျန်ထံနှင့် ယောကျ်ား လေး ဖက်
မှ ကျန် သောကဆာတစ်ဦး တို့ကသာ ပူး ပေါင်း ၍ ဆောင်ရွက်ကြ သည် ။
ယောကျ်ား လေး ဖက်မှ အောင်သွယ် တော်ကဆာကိုမိန်း က လေး ဂွင် တို့ က
ငှင်း တို့ ကောင်း ခံ သောကွင်း ဘိုး များ ထဲမှ ဂ-ဂ ထွာခန့်ရှိ မောင်း
စိုသော်လည်း ကောင်း ၊ ဝိန်း က လေး ဖက်မှ အောင်သွယ် တော်ဂျန်ထံ ကို
သားဂွင်ဖက်မှကဆာကို ပေး သော မောင်း တက်အနည်း ငယ်မျှငယ် သော
မောင်း ကို သော်လည်း ကောင်း ကုသို ဆောင်ရွက်ခအ နေဖြင့် ပေး ရသည်။

သတို့သား ဖက်မှ စေ့စပ် မင်္ဂလာကွင်း ဘိုး များ ပေးအပ်
ရသည့်နည်း ဟူသတို့သမီး ဖက်မှလည်း ကုံဒေါင်း၊^၁ ခေါ် ဂုဏ်ပြုအသုံးအဆောင်
ပစ္စည်း များ ကိုအိမ် ထောင်သစ်အတွက် ရည်ရွယ်ကာလက် ဖွဲ့လိုက်ရသည်။ ငှင်း
ပစ္စည်း များ မှာ - (၁) စိလပ်မတိုင်၊^၂ ခေါ် ဆေး မျက်ထုတ်ရန် ပုဆိုး
တထည် (သမီး ဂျန်း မာ စေရန် ရည်ရွယ်သည်။)၊ (၂) ရှုကောင်ခရော၊^၃
ခေါ် ဖိုခ နောက်တခု၊ (၃) ရှုကောင်ခို၊^၄ ခေါ် ဒယ်ဘိုး တခု
(၄) ရှုကောင်ချိန်ခို၊^၅ ခေါ် ခြင်း ပရိုင်း တခု၊ (၅) ရှုကောင်အင်ဂန်၊^၆
ခေါ် ဂိုး ဂါမိး တလက်၊ (၆) ရှုကောင်ဂင်ဂွန်၊^၇ ခေါ် ကြိမ် သို့မဟုတ် နှံး
ဖြင့်ယက်လုပ်ထား သော ဆွေတာတလုံး၊ (၇) ဂျန် ဖေဒ ဝှံတချောင်း ၊

၁။	Kung down	၅။	Shu kawng shing noi
၂။	Tai Lap nakai	၆။	Shu kawng Ngang
၃။	Shu kawng hkra	၇။	Shu kawng gin shang
၄။	Shu kawng di		

(၈) ငွေခား ကပ်ကပ်၊ (၉) ငွေလက် ကောက်ကပ်၊ (၁၀) ငွေလည်ဆွဲ
ကပ်၊ (၁၁) ခြေကလုံး ချပ်ကပ်၊ (၁၂) ခံတိုး ကပ်၊ (၁၃) ငွေ
မောင်း ဆင်ကား သောအကြံတည်း၊ (၁၄) ခက်ယက်ထိတည်း
(၁၅) ပုစီး ကပ်၊ (အနည်း ဆုံး အလုံး ၅၀-ပါသည်။ သတိုး သားမက်
မှ ပေး အပ် သော ပုစီး ကုံး မှထက်ဝက်ကိုယူထား ကာထက်ဝက်ကိုပြန်၍ ပေး
အပ်ခြင်း ဖြစ်သည်။)၊ (၁၆) အဖေအဖွဲ့အစည်းကပ် (ထုတ် ခေတ်
ထွက်ကပ်မကပ် ကောင်း) စသည်တို့ဖြစ်သည်။

ယနေ့အင်ဂျင်နီယာသမီး ဖြစ်သူ မှတ်တမ်း နေ့ရက်
ရက်စွဲချက်ဖြင့် ဝက် ကောင်း စား လှူများ၊ အိပ်ယာအိပ်ခင်း၊ အိပ်
ကောင်းပရိယာဇာ၊ ဆိုး ချက်ပန်း ကပ် စသည်ပစ္စည်း အတိုအထွာများ မှ
အစ ပေး ကမ်း ကြသည်ကို တွေ့ရသည်။ အထူး သဖြင့် ငှက် ပူး ဘေး ရေး အခြေ
က နေ့ရက်ကို ပေး ကမ်း ကြသည်ကို တွေ့ရသည်။

ထိုသို့ သော့ခွေမချိုး နှင့်သား မက်ချိုး တို့သည်ကမ်းဘိုးများ။
ဂုဏ်ပြုလက်ပွဲပစ္စည်း များ ကိုအပြန်အလှန် ပေး လှူကြပြီး နောက်တွင်ကား
နှင့်ရန်ဆိုတိုက်တာဝန်ဝတ္တရား များ သည်၍ နေရာတွင်ပြီး ဆုံးသွား တော့
သည်။ သို့သော် ငှက် တို့နှင့် ချီး ဆုံး သည်သတိုး သား နှင့်သတိုး သမီးအိမ်
သောင့် ရေး ခံ ရသက်ပန်သက် သေဖြစ်သွား သည်။ ငှက် တို့၏အိမ်ထောင်
ရေး အခြေအနေပြုလော့လျှင် ငှက် လူကြီး နှစ်ဦး ကိုသက် သေထား ချီ ဖြေ
ရှင်း ကြရသည်။

အထက်ပါအတိုင်း သော့ခွေမချိုး မက်မှတ် ဒေါန်း ခေါ် ၊
ဂုဏ်ပြုလက်ပွဲများ ပေး အပ်အပြီး တွင်သတိုး သား နှင့်သတိုး သမီး ကို
လက်ကပ်ထိမ်း မြှား ပေး နိုင်ပြီဖြစ်သည်။ ဂျိန် ဖော့လူမျိုး အား လုံးတို့သည်
ရှေး ယခင် ခေတ်များ မှယ နေ့အထိသတိုး သား အိမ်တွင်သာလက်ကပ်မက်လာ
အခမ်း အနား ကိုကျင်း ပကြသည်။ သို့ဖြစ် ရသက်ထပ်မံ၍ နေ့ရက် တွင်
သတိုး သမီး ကိုသတိုး သား ခံအိမ်သို့ ခေါ် တောင်းသွားရသည်။ ထိုသို့ ခေါ်
သောင်းရန်အထွက်လည်း ကွမ်း ဘိုး ထပ်မံ ပေး ရသေး သည်။ ထိုရက် တွင်
ပေး ရသောလက်ကပ်မက်လာကွမ်း ဘိုး တို့မှာ -

(က) လှူမကြီး တကောင်

(ခ) မြင်း တကောင်

(ဂ) ကောက်သွင်း ပေါင်း ပရိုင်း တလုံး (ငှက် ပရိုင်း တွင် အောက် ပါ
ပစ္စည်း တို့ပါဝင်သည်။) ၁။ ကြက် ကောင်လုံး ပြုတ် ၂-ကောင်၊ ၂။ ကြက်
ဥ ၁၀-လုံး ထုတ် ၂-ထုတ်၊ ၃။ အရက်၊ ၄။ ခေါင်ရည်၊ ၅။ ဝက် သား
ပေါင်း ၊ ကြက်သား ပေါင်း (၆။ ကျစ် ကောက်ဖြင့် ပေါင်း သည်။)
၆။ ကောက်သွင်း ပေါင်း ပရိုင်း အနံ့ အဖြစ် ငွေ ၂၅ ကပ်ကိုမက် မိမိ ၊
ဖြင့်ထုတ်၍တည်ရသည်။

ယခု နောက်ပိုင်း အင်ဂျန်နံ ကျေး ဝှာ နေရန် မေ့တို့
က နောက်ပါအတိုင်း ပြောင်း လဲ ပေး အပ်လာကြသည်ကို ရွေးချယ်သည်။

(က) ရွေးပြီး က နောင်အခါး ရွှေ (သို့မဟုတ်) နှစ် ၁၀ က နောင်
(ခ) မြင်း က နောင်အခါး သင့် ဖော်ပြချက်၊ ချာပစ္စည်း စာရင်း (သို့
မဟုတ်) ငွေ ကြေး

(ဂ) နောက်ဆုံး ပေါင်း ပရိုင်း တစ်ခု ၁၀၀ ကို - ၁။ ကြက်ကောင်
နှစ် ဖြစ် ၂ - ကောင်၊ ၂။ ကြက်ဥ ၁၀၀ - လုံးတို့ ၂ - တစ်၊ ၃။ နေ ၁
၂ - တစ်၊ ၄။ သကြား တစ် ဝိဿာ (သို့မဟုတ်) ၅၀ - ကျပ်သား တစ် ၂ - တစ်
၅။ နို့ ၂ - ပူး (သို့မဟုတ်) ၄ - ပူး၊ ၆။ ဆား တစ် ဝိဿာ (သို့မဟုတ်) ၅၀ -
ကျပ်သား တစ် ၂ - တစ်၊ ၇။ လက်ဘက် ခြောက်၊ ကိတ်မုံ၊ ပေါင် မုံ
စသည်တို့ နှစ်တစ်ခု၊ ၈။ ထမင်း နှစ်တစ်ခု၊ ၉။ နှစ်တစ်ခုကို ရောထုတ်ကာ
သော ထမင်း တစ်ကြိုး တစ်ခု၊ ၁၀။ နောက်ဆုံး ပေါင်း ပရိုင်း အ နှစ်
အဖြစ် ငွေ ၂၅ ကျပ်မှအထက်သင့် ဖော်ပြ လောက်တို့ ခံနိုင်ရည်ရှိသည့်က ၁
ပရိုင်း အ ပေါ် နှစ် တစ်ခု ပေး ချသည်။

၄။ တို့ကို ပေး အပ်ပြီး ပါကစိန်း က လေး ကို ၄ နှစ် အ
ထပ်ပေါင်း အ ချား ၁၀၀ ကို အ ချား ၁၀၀ ကို အ ချား ၁၀၀ ကို အ ချား ၁၀၀ ကို
သား ခံနိုင်ရည် ရှိ အောင် သွား ချသည်။ အကယ်၍ စိန်း က လေး သည် ၄ နှစ်
ဝေး အသွယ် ဖြစ် ပါမှအထက် ပါကစိန်း နှစ် တို့ကို လက်ထပ် ခဲ့ကုန် ပရိုင်း မတိုင်
မီ ပေး အပ်ကတစိန်း က လေး နှစ် အချိုး စာရင်း အောက်သို့ လေး ဝှာ
ဂျီ နှစ်ကစီ တွင် နေ ချာ သွား ချသည်။ လက်ထပ် ခဲ့ကုန် အချိန် မီ ရော က
နိင် ချန် ဖြစ် သည်။

အထက် ပါအတိုင်း သား မက် နှစ် ၁၀၀ ပေး အပ်ရ သော
ကွင်း နှစ် ၁၀၀ ကို နှစ် ၁၀၀ ကို နှစ် ၁၀၀ ကို နှစ် ၁၀၀ ကို အ ချား ၁၀၀ ကို
ဂျီ နှစ်ကစီ တွင် နေ ချာ သွား ချသည်။ အကယ်၍ စိန်း က လေး သည် ၄ နှစ်
ဝေး အသွယ် ဖြစ် ပါမှအထက် ပါကစိန်း နှစ် တို့ကို လက်ထပ် ခဲ့ကုန် ပရိုင်း မတိုင်
မီ ပေး အပ်ကတစိန်း က လေး နှစ် အချိုး စာရင်း အောက်သို့ လေး ဝှာ
ဂျီ နှစ်ကစီ တွင် နေ ချာ သွား ချသည်။ လက်ထပ် ခဲ့ကုန် အချိန် မီ ရော က
နိင် ချန် ဖြစ် သည်။

ရွေး ခေါ်နတ်တို့ ကွယ်သည့်ကလေးကရပ် ဝေး ချန် နှစ်
ရွေး ခေါ်နတ်တို့ ကွယ်သည့်ကလေးကရပ် ဝေး ချန် နှစ်
ကို ခေါ် နှစ် ၁၀၀ ကို နှစ် ၁၀၀ ကို နှစ် ၁၀၀ ကို နှစ် ၁၀၀ ကို အ ချား ၁၀၀ ကို
ဂျီ နှစ်ကစီ တွင် နေ ချာ သွား ချသည်။ အကယ်၍ စိန်း က လေး သည် ၄ နှစ်
ဝေး အသွယ် ဖြစ် ပါမှအထက် ပါကစိန်း နှစ် တို့ကို လက်ထပ် ခဲ့ကုန် ပရိုင်း မတိုင်
မီ ပေး အပ်ကတစိန်း က လေး နှစ် အချိုး စာရင်း အောက်သို့ လေး ဝှာ
ဂျီ နှစ်ကစီ တွင် နေ ချာ သွား ချသည်။ လက်ထပ် ခဲ့ကုန် အချိန် မီ ရော က
နိင် ချန် ဖြစ် သည်။

လှင်ဖြစ်ကူး ခအထွက်သတိုး သမီး မက်ဆို့ပေး ဆောင်ရသည်။ သစ်စုံး ကျော်ရ ပါကလည်း ပေး ရသည်။ ဖြစ်ကူး ၊ စံစား ဖြစ် ၊ ဂွာဝင် ဂွာထွက် ၊ ဂွေခါးစက် ဂွေခါး သင်း ၊ ရေသောက် ၊ တမင်း ဝား စသည်တို့ထွက်လိုက်လျော ပေးကမ်း ရသည်။ မလိုက်လျောပါကသတိုး သမီး အရံတို့သည်သတိုး သမီး အား ထွက်ပြေးရန် သွေး ဆောင်တတ်ကြသည်။ သတိုး သမီး ထွက်ပြေး ဂွေခါးမက်လာပုံအထမ ဖြော က် စော့ပေ။

အလား စသသမီး ဂွင် ယောက္ခမမျိုး မက်မှပြန်လည် ပေးဆောင် ရသည်များ လည်း ရှိသည်။ မက်လာအခါး အနား စတင်ကျင်း ပ သော အခါ ရှိ ရာအလိုက်စိုက်ထူထား သောကွပ်ဘာ ခေ T ကိုင်း ပင်များ ကိုကျော် ဖြစ် ရသည်။ ဤသို့ဖြစ် ကျော် ခဉ်နစ်ပူ ဇောဒ်ထား သောကွပ် နွား ၊ ဝက်အကောင် စမျိုး မျိုး ခ်လည်ပင်း ကို ယောက္ခမမျိုး မက်မှနစ်သရသုဉ်ပြုထား သုယောကျ်ား စပ်ဦး ကမ်း ဖြင့်ခုတ်ဖြစ်ရသည်။ လည်ပင်း ကိုမ်း ဖြင့်ခုတ်ရသည့်စချက် ဖြင့် သာပြတ် သော်ခါး စလက်သသား ဂွင်မက်ဆို့ပေး ရသည်။ နှစ်ချက်ခုတ်မှပြတ် သော်ခါး ၂ လက်စသည်ဖြင့် ၃ - ၄ ချက်ဆိုပါကခါး ၃ - ၄ လက် ပေး ရသည်။ စချန် စည်း မှာပင်ကြံစင်သတ်မှတ်ထား သုအရံသတိုး သမီး စပ်ဦး ကလည်း ကြက်စကောင် ခ်လည်ပင်း ကိုလက်ဖြင့်လှိမ့်၍ဖြစ်ရသည်။ လက်ဖြင့်လှိမ့် အောင်မ ဆောင် ဂွ က် နိုင်ပါကခါး ဖြော င်ဖြင့်ဖြစ်ပြီး အဖိုး အခ ပေး ရသည်။

ယခုထိုတိုင်နစ်ကိုး ကွပ်သုဉ်နစ် မော့တို့သည်အထက်ပါအတိုင်း ၊ ဆောင် ဂွက်ကြဲသဖြတ်သည်။ အင်ရန်ခုံ ကျေး ဂွာ နေရန် မော့တို့အပူခရိယာန် အာသဝင်များ ဖြစ်သည့်အား လျော်စွာကွမ်း ဘိုး များ အပြန်အလှန် ပေး ၊ အကြံပြု ငါး သာရှိပြီး နစ်ပူ ဇောဒ်ပသခြင်း မျိုး ကိုမပြုစော့ပေ။ မည် သို့ မင်ဖြစ် ဝေယခု ခေတိအင်ရန်ခုံ ကျေး ဂွာ နေရန် မော့တို့တွင်လည်း ကွမ်း ဘိုး ဝရိန် နှင့်မက်လာ နှေ့ခံ ဝရိန်သည်ကြီး မား သဖြတ်သည်။

လူမျိုး ဝုအထွင်း အချင်း ဖြစ်ပွား မှုများ ၊ စ ဒေသ နှင့် စ ဒေသစစ်မှ ရေး ရာဖြစ်ပွား မှုများ တွင် ဆွေမျိုး ချင်း ချစ်ကြည်ရင်း နှီး မှုခိုင်မြဲမှသာအကူအညီ ပေး ကမ်း ရယူမှုရှိနိုင်မည်ဖြစ်သည်။ သို့ဖြစ်၍ ဆွေ မျိုး စော့ဝတ်ရန်သမီး ပေး သား မက်ယူကာ ယောက္ခမမျိုး ၊ သား မက်မျိုး တို့ အပြန်အလှန် ချစ်ကြည် ရေး ဖိတ်သကာ ရသွေညီအ နေဖြင့်လက် ဆောင်ပစ္စည်းများ ပေး ကမ်း ကြရာမှမက်လာကွမ်း ဘိုး ပေ T ပေါက်လာသည့်တုမှစီယူနိုင်သည်။

ရန် မော့လူမျိုး တို့၌ ဖိန်း က လေး စ ယောက်အထွက်ကွမ်း ဘိုး စင်ရာထွင်ဖာစဉ်း စည်း ကသာ နိုင်ခံ၍ပစ္စည်း အား လုံး ကိုရ သောင်း စင် စောင်း ရခြင်း မတူစိ ပေ။ ယောကျ်ား လေး မက်မှ ဆွေမျိုး များ အား လုံး ကကူညီထည့်ဝင်ကာစင် ဆောင်း ရခြင်း ဖြစ်သည်။ ကွမ်း ဘိုး အား လုံး တို့ ကို လည်း ဖာများ ကသာ ရရှိသည်မတူစိပစ္စည်းခံ ၂ - ၃ မျိုး ခန့်သာရပြ သည်။

အစကစချီး မှာပီတီတို့၏သမီး ကိုယ်ဝား ကွဲမစာစီ ကောငါ့ဖြတ်ပြီး ကုန်သည့်တို့မှာ
 ရှိ၊ ရာအသုံး အဆောင်များ ဖြစ်သည်။ ကုန်ကုမ်း ဘိုး များ ကိုအခြား ဆွေမျိုး
 တို့အား ဝေငှ ပေး ရသည်။ ယောက်ား လေး ဖက်မှလည်း ထိုနည်း စုသဖြတ်
 သည်။ ဇနီး က လေး ဖက်မှ ပေး လိုက်သော အိမ် ခေတ်ရက်ပြုလက်ပွဲပစ္စည်း
 တို့ကို ယောက်ား လေး ဖက်မှ ဆွေမျိုး များ အား လုံး ဝေငှယူကြသည်။ ဂျန် မော့
 တို့သည့်ယခင်က ဆွေမျိုး မ တော်ဝင် သည့်တိုင်ပီတီဇနီး မယု သောအခါကုမ်း ဘိုး
 စာရုရုကိုကုည့်ကည့်ဝင်ပါကအလိုလို ဆွေမျိုး ရင်း ချာစာရင်း ဝင်သွား သည်။ ဂျန်
 မော့စာ ယောက်ဇနီး မယုသည့်အခါကုမ်း ဘိုး ပစ္စည်း စာရုရုကိုကုည့်ကည့်ဝင်ပါ က
 သတိုး အမီး ဖက်မှပြန်လည်ရက်ပြု သောကံ အိမ် အိမ် အလား စုစာနီဘိုး ဂျီ သော
 ပစ္စည်း စာရုရုကိုပြန် ရကြသည်။ ကုမ်း ဘိုး ကုည့်ကည့်ဝင်မှသည့်လူမျိုး ခြား သူတိုင်း
 အပေ T လည်း အကျိုး သက် ရောက်မှ၊ တုံ့ပြန် မှအစုစုသဖြတ်သည်။

ထို့ကြောင့် ဂျွေ ခေတ်ဂျန် မော့တို့ကမဂ်လာကုမ်း ဘိုး စာငါ
 ခြင်း သည်။ နှစ်ဦး နှစ်ဖက် ဆွေမျိုး များ ကိုရင်း နှီး ကုမ်း ဝင်လာ အောင်
 ပြုလုပ်သည်။ ဆွေမျိုး ဟောင်း များ နှင့် ဖိုခွဲချစ်ကြည့်မှဆိုငါမြ ဝေပြီး ဆွေ မျိုး
 သစ်များ ကိုပွား များ စေသည်။ အိမ် ကောင်သစ်ကိုလည်း ရာသက်ပန်ဆိုငါ မြ
 စည်စံ စေသည်ဟုကင်မြင်ယူဆကြသည်။

ယခု ခေတ်အင်ဂျန်ခုံ ကျေး ဂွာ နေဂျန် မော့ဖယား စုတို့သည့်
 လက်ထပ်မဂ်လာကုမ်း ဘိုး စနစ်ကိုလက်ခံကုသိုလ်း လိုစိတ် လျော့နည်း လာသည် ။
 အများ စုအစွက်သင်္ဃာတော် သောစနစ်၊ ထုံး စံကိုပြင်ဆင်သတ်မှတ်ရန်လိုလားကြ
 သည်။ ဤသို့ဖြစ်ရခြင်း မှာတို့မဂ်လာကုမ်း ဘိုး သည်ချစ်ကြည့် ရေး လက္ခဏာအစွက်
 စာနီဘိုး ဖြစ်လိုက်နာ ရသော ကြောင့်အများ စုအစွက် လေး လံ သောဝန် ထုတ်ပြီး
 ဖြစ်လာ သော ကြောင့်ဖြစ်သည်။ ဤ ဂျွေဂျီးမဂ်လာကုမ်းဘိုး စု လေသည့်လူမျိုးစု၏
 ဖွဲ့စည်း တိုး စက်မှုကိုစာနီဘိုး နေသည့်ဟုယူဆလာကြသည်။ ထို့ကြောင့်ယခုအင်ဂျန်ခုံ
 ကျေး ဂွာ နေဂျန် မော့တို့သည့်ကုမ်း ဘိုး များ ကိုပီတီတို့အလိုရှိသလို ပြောင်း လဲ
 စာအစိုး အလျော့ပြုသွားပြီး သောငါ ဂွက်ကြသည့်ကို စော့ရသည်။ ယုံသော်အများ
 အား ဖြင့်မူမတတ်မြို့စွာ သော်လည်း ဂျီး ရာစု လေကိုစီဆန်ခြင်း မပြုပဲအတတ်နိုင်
 ခုံး ကိုက်နာ သော ငါ ဂွက်ကြ ကြောင်း လေလာ စော့ရှိရသည်။

သမီး ဂွင် ယော့ပွဲပစ္စည်း စုံသည့်သမီး ပေး အပ်ကြောင်း အဘိ
 အမှတ်ပြုသည့်မဂ်လာစား မထိုး လှံ ပေး အပ်ပြီး သည့်နောက်ထပ်စာငါရမည့်ကုမ်းဘိုး
 များ နှင့်မဂ်လာ နေ့ရက်တို့ကိုနီဦး သတ်မှတ်ကြသည်။ ၎င်း နောက်ကုမ်း ဘိုး
 များ ကိုအပ်နှင်း ရသည်။ ကုမ်း ဘိုး များ အပ်နှင်း ပြီး နောက်မဂ်လာရက်
 မတိုင်မီသတိုး သား ဖက်မှကဆာနှစ်ဦး နှင့်အစု ဆွေမျိုး စာရုသည့်သတိုး သမီး ကို
 များ ချစ်ကြရသည်။

ရှေး ခေတ်နတ်ကိုး ဣသညီအချိန်ကသတိုး သမီး ဤသို့သောများ
 ရောက်ရှိလာ သောအခါဗဟိတုသတိုး သမီး အိမ်၌သတိုး သမီး အားစောင့်
 ရှောက်ပေး ခဲ့သည့်နတ်ကိုးသတိုး သား ဖက်မှစင် စောင့်လည်း သောက္ခက ကောဇီ
 ဖြင့်ပူဇော်ပသရသည့်။ မွေး ကင်း စတုဂ္ဂတော် ပေး ထား သည့်အတိုင်း ဣမ်း
 ဘိုး ရသောက္ခဖြင့်နတ်ကိုပူဇော်ခြင်း ဖြစ်သည်။ ထိုသို့နတ်အား ပူဇော် ပသ
 ကာလာ ရောက်ရှိသည့်များ ထံသို့သတိုး သမီး အား အဝိဒ္ဓင်း သည့်အခမ်းအနား
 ကိုရှုရော့ဒီရှား ပဲ့ ခေတ်နတ် ကလေး ကိုချီး မြှောက်အဝိဒ္ဓင်း သည့်ပဲ့တု
 ခေတ်သည့်။ ထိုအခမ်း အနား တွင်သတိုး သမီး ၏ဖခင်သို့မတုတ်ဘဲ ဘေး
 ကိုမှ ဖခင်တို့၏သမီး သည့်နတ် ကလေး ဖြစ်သော ဤသို့ (.)
 ကိုယ် အောင်မြင်ချီး ဆက်တိုး တက်ကြီး ပွား ရေး အတွက်ရည်ရွယ်ကာလက်ထပ်ထိမ်း
 မြှား ရန်အဝိဒ္ဓင်း အဝိပါသည်။ သမီး အနေဖြင့်လည်း သောက္ခမတုတ်ဘဲ သ
 ဖွယ်သောဘုရားရှိ သောသည့်တိုင်အလုပ်အကိုင် ပြုလေလော့အသင်း - သမီး -
 သောက္ခသည့်အချိန်တွင်လည်း သင့်သောက္ခမတိုး သွား အဆက်ဆက်မြှင့်ခံသည့်
 သမီး ခြေထွင်ပင်မြှင့်တင်ပါစေစော့။ သင့်အား (.) ချီးတို့က
 ရသက်ပန်အတွက်အဝိဒ္ဓင်းကိုပါသည်။ ဟုဆိုကာသို့သောများ ထံအဝိဒ္ဓင်း ရ
 သည်။ ရှေး ခေတ်ကတို့ရှု ရော့ဒီရှား ပဲ့သို့ရပ်ဝေး မှအေးချီး ဖိတ်သက်စသောများ
 ကိုစိုး ဤသို့သတိုးကို လျော်စိုး ထုံး ဖြင့်ဖိတ်ကြား ဤသည်။ ဥပမာ - ငါး ရက်
 ကိုပါကအထုံး ငါး ထုံး ထုံး ဖွဲ့ပုံဤသည်။ စသောတည်း နေသမျှ ကိုမူနှုတ်ဖြင့်သော
 ဖိတ်ကြား ဤသည်။

ထိုအခမ်း အနား တွင်သတိုးသား ဖက်မှ အေးချီး စုံ လာ
 ရောက်ရှိသည်။ ဤ ရောက်ချီး ဖြင့်သော သောက္ခပရိသတ်များ ကိုထမင်း
 စား လျာအရက်၊ ခေါင်ရည်တို့ဖြင့်သတိုး သမီး ရှင်တို့က ခြံခံ ကျေး မွေး ဤသည်။
 သတိုး သမီး ၏ဦး လေး ၊ ဘကြီး စသော အေးချီး များ ကမဂ်လာအခမ်းအနား
 အတွက်လက်ဖွဲ့ပစ္စည်း များ လာ ရောက်ချီး ဖြင့်သောက္ခပရိသတ်သောသောပစ္စည်း
 နှင့်လက်ဖွဲ့အမည်များ ကိုခွဲခြား သတ်မှတ်ရသည်။ ဂျန် ဖော့တို့၏ လေ့ထုံး စံ
 အရသတိုး သမီး ဖက်မှလက်ဖွဲ့သောများ အား သတိုး သား ဖက်မှလက်ဆောင်ပြန်
 အမ်း ရစေခြင်းဖြစ်သည်။ ပြန်အမ်း သောလက်ဆောင်တန်ဖိုး သည်လက်ဖွဲ့တန်ဖိုး
 ထက်မလျော့နည်း စေရပဲအနည်း ငယ်ပိုရစေခြင်းဖြစ်သည်။ ဥပမာ - သတိုး သမီး
 ကိုမှနှား စာကောဇီလက်ဖွဲ့လှူငှါသတိုး သား ဖက်မှသောက္ခကောဇီလက်ဆောင်ပြန်
 ပေး ရသည်။ ထိုခေတ်ကလုံး သို့လှူငှါ မောင်း စာလုံး ၊ ဝက်စာကောဇီသို့လှူငှါ
 နှား စာကောဇီ၊ ခေါင်း ပေါင်း စာတစ်သို့လှူငှါ ပုဆိုး စာတစ်လက်ဆောင်ပြန်
 ပေး ရသည်။ ထို့ပြင် အေးချီး များ လက်ဖွဲ့သောပစ္စည်း များ ကိုလည်းခွဲခြား
 သတ်မှတ်ထား ဤသည်။ သတိုး သမီး ဖက်မှဦး လေး ၊ ဘကြီး စသော အေးချီးများ
 ကလက်ဖွဲ့လေ့ရှိသောရိုး ရသပစ္စည်း များ မှာစိုခေတ်၊ ဒယ်အိုး ၊ မောင်း၊
 စောဇီ၊ ပုဆိုး ၊ ခါး ၊ ခွံများ အပြင်ဝါး ချီး စေ့များ ၊ ပဲချီး စေ့များ ၊

အစဉ်လိုက်အစဉ်လိုက်ဖြစ်သည်။ ဝမ်း နက်၊ ဝမ်း နီ၊ ကောက်ညှင်း၊ ပဲပိစပ်၊
 နှမ်း၊ ဝေယျာသီး၊ နံရိုး၊ ဝေယျာသီး၊ ကိုလည်း ပေး လိုက်လေသည်။ ထိုမျိုး ဝေ
 ယျာသီး ဖြင့် မောင်မယ်စုံတို့ကိုမျိုး လုပ်ကိုးစား၊ သောက်ကြရန် ရည်စူး၍ ပေး
 အပ်ကြခြင်း ဖြစ်သည်။ သတိုး သမီး ခေါ်မာမာ၊ ကလည်း သတိုး သမီး အတွက် ၊
 နောက်လွယ် စောင်း တခုတွင် နှိုး ဗန်း တခုပေါ်၊ ဝါး ကျည် ထောက်တခု၊ ရိုး
 ရာအမျိုး သမီး ဝတ်စုံတစုံ၊ ပိုး ခါး ပတ်တခု၊ ငွေ မောင်း တပ်အ ဟိုတထည်၊
 ငွေ မောင်း မပါသော အ ဟိုတထည်၊ ပိုး ခေါင်း ပေါင်း ၊ ရင်ခွယ်စား က၊
 ငွေလက် ကောက်၊ ငွေ နား ခေါင်း ၊ ပယင်း ပုတီး၊ ဝေယျာသီး နှစ်
 နှစ်၊ ကလေးတို့ သား အိမ်သို့ အဝင်တွင် မင်္ဂလာ ကိုင်း ပင်ခုတ် ရန်ခါး တလက်နှင့်
 ရှိစေ ချောင်း တို့ကို ပေး လိုက်ရသည်။

နောက်တ နေ့တွင်လက် သော ငါးပ ခွည်း များ ကိုနောက်လွယ်
 စောင်း များ တွင်အသီး သီး တည့်လွယ်ကာသတိုး သမီး နှစ်နှစ်ကလေးတို့ သမီး
 အား လာ ရောက်ကြသော အဖွဲ့သည်သတိုး သား ရှိရာသို့ ဖြစ်လာ သည်။ ဝှာ
 အရောက်တွင်ကလေးအိမ်သို့မဟုတ်ရင်း နှိုး သောမိတ် ဆွေတည်း ခေါ်အိမ်တွင်
 သတိုး သမီး နှစ်နှစ်ကလေး များ ကို နေရာချထား ပေး ရသည်။ သတိုး သား
 ဖက်မှ ဆွေမျိုး များ ကလာရောက် နှုတ်ခွန်းအပ်ကြပြီး စား သောက် ရေး နှင့်
 အိပ်စက်အနား ယူ ရေး တို့အလုံး စုံတိုစာဝန်ယူ သော ငါးစွက် ပေး ကြသည်။

ယခု ခေတ်အင်အားနိမ့် ကျေး ဝှာတွင်မူသတိုး သမီး အပီနင်း
 ပဲ့အခမ်း အနား ကိုအများ အား ဖြင့်အကျယ်တဝင့်ကျင်း ပြုသည်ကိုတွေ့ ရ
 သည်။ နှစ်ဦး နှစ်ဖက်မှကလေး တို့ များ ပေး အပ်ပြီး နောက်မင်္ဂလာ ရက်
 သက်မှတ်ပြီး ပါကတဝှာသား ချင်း သို့မဟုတ် ဝှာနီး ချင်း သို့မဟုတ်တခြား သား
 ချင်း ဖြစ်ပါကသတိုး သမီး အပီနင်း ပဲ့အခမ်း အနား ကိုထိမ်း မြား မင်္ဂလာ
 ရက်မတိုင်မီကရက်တွင်ကျင်း ပြုသည်။ ရပ်ဝေး မှဖြစ်ပါကသတိုး သမီး အပီ
 နင်း ပဲ့အခမ်း အနား ကိုကြိုတင်ကျင်း ပြုသည်။ ထိုသို့ကျင်း ပြုနိုင်ရန် သတိုး
 သမီး ခေါ်မာမာ ဆွေမျိုး အသိုင်း အဝိုင်း နှင့်ရပ် ဝှာအကြီး အကဲများ ဝိုင်း ဖွဲ့
 ဆွေး နှေး ကတောဝန်ခွဲ ဝေမျှငွေသား ကို ရေး ဆွဲသည်။ ခရစ်ယာန်ဘာ
 သာအရအသင်း ဖော်များ ကွဲပြား သောလည်း တောဝန်ခွဲ ဝေမျှငွေသားရေး
 ဆွဲပုံ နည်းတူသမီး အပီနင်း ပဲ့အခမ်း အနား ကျင်း ပြုပုံမှာတူညီကြသည် ကို
 တွေ့ရသည်။

တောဝန်ခွဲ ဝေမျှ ငွေသား ရေး ဆွဲသည့် နည်းတူချိန်တည်းတွင်
 သတိုး သမီး အပီနင်း ပဲ့အခမ်း အနား ကိုပါရေး ဆွဲပြီး သက်ဆိုင်သူအသီး သီး
 ထံ ပေး ဝေ ရသည်။ တောဝန် ပေး အပီခံ ရသူတို့ကလည်း ချိန်း ချိသည့်အချိန်
 တွင်သွား ရောက်ကာတောဝန်တို့ကိုအသေး စိတ်ခွဲ ဝေယူကြသည်။ အခမ်းအနား
 ကျင်း ပြုရက်မတိုင်မီသတိုး သမီး ခေါ်မာမာ ခေါင်း အထင်း သင်္ဃာတည်နေရာ
 တွင်မင်္ဂလာ မဖွတ်ကိုဝါး တိုင်များ ဖြင့် သောက်လုပ်ပြီး ဖုတ်ဖိုး ကာများ ဖြင့်
 ဖိုး ကြသည်။ အကောအဖြစ် ပေါင်လယ်ခန့်အမြင့်အထိဝါး ဖြင့်သာမတ်တက် များ ၊

ရက်တစ်ရာရှိသည်။ အခင်း အနား နဖူး ခဏ်း ဂြိုဟ်တံတစ်ခုခုရှိနေသော
နဂါး တစ်ခုခင်းအတွက် ပေါက်များ ကိုစား ဖြစ်သည်။ တာဝန် ပေး အစီခံရ သူ
များသား ဖြစ်ပေမည်ဟု ယူဆရသည်။

ပုံကြီး ဖြစ်သူပုံအုပ်သည်အခင်း အနား မတိုင်မီပင် ဖြစ်အခင်း
အနား ပြီး နား သည်အစီတာဝန်ကုသအသီး သီး ကိုအ သေး စိတ်ဦး အောင်ညွှန်
ကြား သည်။ အိမ်ရှင်ကတော့ တာဝန်ကုသများ ကအခင်း အနား မကင်း ပ ဖိ
ဝတ် ကောင်း ဝား ဖြစ်ပေမည်ခန့်မှန်း တွင်အိမ်ရှင်များ ကိုယ်ဝား ချွန်ကြံ ရ
သည်။ နေရာတိုင်ခင်း များ တွင် နေရာ အနား ပေး ဖြစ်သည်။ နေရာ များ
တစ်ခုခုများ ကိုမူ ချွန်ခန်း အတွင်း စိတ်ဆက်ချွန် ရေး အစွဲလက်ချွန်ပြောင်း
ပေး လေသည်။ လက် ဆောင်း လက်စွဲလက်ခံ သောအစွဲသည်ပိုး ပိုး စိတ်ဆက် ဟ
များ လက်စွဲ သောပစ္စည်း နှင့် နေရာ များ လက်စွဲ သောပိုး ရာလက်စွဲပစ္စည်း
တို့တို့ကြား အစီခံပြု လေသည်။ နိဗ္ဗာန်ကြား အား ခြင်း ပွားသတိုး သတိုး ခံ နေ
ရိုး များ လက်စွဲ သောပစ္စည်း အစီခံတိုး ပို သောပစ္စည်း ကိုသတိုး သား မ က်
မှန်ပြန်လက် ဆောင်း ပေး နိုင်ရန်ဖြစ်သည်။

မဟာဝိဇ္ဇာသီရိယာဝနာ ပြင်ဆင် ရေး အစွဲသည်အခင်းအနား
မကင်း ပ ဖိတစ် ရက်ကြိုတင်၍ မဟာဝိဇ္ဇာအတွင်း ပြင်ဆင်မှုများ ပြုလုပ်သည်။ အိပ်ယာ
အိပ်ခန်း တွင်လည်း ခေါင်း နား လေ့လာ အိပ်ယာဝင်း ခြင်း ကောင်း တို့
ခင်း ကျင်း ခြင်း တို့ကို ဆောင်ရွက် ပေး ဖြစ်သည်။ ကုန်တာဝန် ပေး အစီခံရသူ
အသီး သီး ကလည်း ဖိစီးမှုကုသတာဝန်ကိုမလစ်တင်း အောင် ဆောင်ရွက် ဖြစ်
သည်။

စိတ်ကြွား ကား သောဗျေ ပရိတ်သတ်များ အပိုအ လ င်
ရောက်ရှိလာပြီး သက်မှတ်ထား သောအခင်း အနား ကျင်း ပချိန်သို့ ရောက်ရှိ
သော်ပုံကြီး ဖြစ်သူမှအခင်း အနား အစီအစဉ်ကို ဖြေညွှန်သည်။ အခင်း အနား
စတင်လျှင်သတိုးသတိုးခံတို့မဟုတ်အုပ်ထိန်းသူကိုယ်ဝား အကြီး ၊ စ ခွေး ဟစ် ယောက်
ယောက်မှယခုကုသိုဗျေပရိတ်သတ်များ စိတ်ကြွား ကာအခင်းအနား ကျင်း ပ ရ
ခြင်း ပွားမြဲ ကျေး ဂွာ / ရက်တစ် နေ့ဦး ဟိုတငင်း တို့
၏သား ဖြစ်သူ မောင် နှင့်ညွှန် တော်တို့၏သား ဖြစ်သူမ
အား လက်ထပ်သိမ်း မြား ရန်ကမ်း လွှမ်း လာ ပါသည်ကိုလက်ခံသောတူပြီးဖြစ်
၍သတိုး အား ယခုကုသိုဗျေ မြှောက်အပ်နှင်း ခြင်း ဖြစ် ဖြစ်ကြောင်း ၊ သတိုး သား
အိမ်တွင် ရာသက်ပန်သွား ရောက် နေထိုင် တော့မည်သတိုး အတွက်နှင့်ကုန်ရစ်
မည်အစီအစဉ်သတိုး များ အတွက် ကောင်း ကျိုး ချမ်း သာ ရရန်ဆုတောင်း ၊
ပေး ခေလို ဖြစ်ကြောင်း ကိုသင်း အုပ်ဆရာသို့မဟုတ်သင်းဆရာကဆရာအားလျှောက်
အား ပန်ကြား သည်။

တင်သော ငွေ ခြား ဖြင့်စုန့်ပြန်ကြသည့်ကို ရွှေရသည့်။ ထိုသို့သတိုး သမီး အကြံ နေဘိ
တစ်နေ့တွင် လက်ထပ်စီမံခြင်း ခုန့်သတိုးသမီး ရှိသောသို့လိုက် ပိဗ္ဗာသား ရသည့်။

အနိမ္မောတို့သတိုး သမီး အစိန်စင်း ဖွဲ့အစည်းအနား ကိုဖြင့် လေ့လာ
သော် ယခုခေတ်အင်ဂျန်နို ကျေး ရွာရောင်ကျင်း ပမုံအည့် ငွေ ယခင် ခေတ် နတ်တိုး
ကွယ်စဉ်ကလမှအတိုးသမီး အစိန်စင်း ဖွဲ့ ကျင်းပမုံ နှင့်လွဲပြား ခြားနား သော်လည်း
သဘောတရားမှာ အတူတူပင်ဖြစ် ကြောင်း ရှေ့ရသည့်။ ရှေးယခင် ခေတ်က ကလေး
မွေးဖွား လျှင် မွေး ဖွား ခြင်း နတ်တိုးစစ်စုံစာစီရသ နှောင့်ယှက်ခြင်း မဖြစ်ကြည့်။
ရှုစောင့်ပ ခုန့်အလိုငှာ စိန်စား ကလေး မွေး ဖွား လာမိကငှင်း အား စာစိန်စာစီ
ယောက်က နတ်အကြံစား ချီးမြှင့် ကျင်း ဘိုး စာစိန်စာစိန် လာ သောအခါမထမဆုံး စာစိန်
သောကွမ်းဘိုး မှလွဲဖြင့် မူ ဇော် ပါမည်ဟုဂတိဖြစ်သည့်အတိုင်း နတ်တိုးတို့လွဲဖြင့် မူ ဇော်က
သတိုးသမီးအား သတိုး သား မက်မှတို့အိုအို များ အိုအစိန်စင်း ခြင်း ဖြစ်သည်။ ယခုခေတ်
အင်ဂျန်နို ကျေး ရွာရောင် မူ နတ်တိုးတို့ မူ ဇော် စောင့်သော်လည်း ဘုရား အခင်အာအိုင်
တည်ပြီးသတိုး သား မက်အိုအစိန်စင်း ခြင်း ကိုအစဉ်အလာ မမျက်ကြီး ကွယ်ရသကဲ့သို့ ပြော
သည်ကိုလေ့လာ ရှေ့ရှိ ရသည့်။

(ဃ)(၃) လက်ထပ် မင်္ဂလာ အစည်း အနား ကျင်း ပခြင်း

လက်ထပ် မင်္ဂလာ ဖွဲ့ဆို နတ်မက် သော ရစ်ဝေး ရစ်နီး နေ့မျိုး မိတ်အင်္ဂဟ
များတို့မိတ်ကြား ကြသည်။ ခေတ်မဟုမ္မ မရှိသေး သည့် ရှေး ယခင်က စောင့် မော် ဒေသ
များတွင် မက်စွက်ရှည်သို့မဟုတ် နီး ကြီး ကိုထုံး ကာရစ်ဝေး မှ နေ့ မျိုး မိတ် နေ့တို့တို့မိတ်
ကြားကြသည်။ ဥပမာ - ၁၀ - နတ်တိုး သေး မိတ်၁၀၀ ထုံး ထုံး ပြု ရှိသည်။ သူ့သား ရောက် ဖို့
သောငယ်ကလေး စား ရွာစာစိန်စာစိန် ရမိကစာစိန် ထုံး ကိုဖြတ် မိတ် ရသည့်။ မိတ်ကြား ခံရသူတို့က
ကလည်းကြိုးထုံး ကိုစာစိန် ရက်စာစိန် ထုံး ဖြတ်ကာ နေောင် ရွှေဘို ရင်း မင်္ဂလာ ရက်အမိလသဖြင့်
သည်။ အများ အား ဖြင့်ငှင်း ကြိုး ထုံး သို့မဟုတ် နီး ထုံး ကိုအိမ်ရှင်ပများ ကမ်းနားရံ
တွင်ထိုးစိုက်ထား စာစိန်သည်။ နံနက်မိုး လင်း ချ မျက်ဖြတ် ရန်မီး ပိုသို့ဝင်သည် နှင့်အထုံး
တစ်ထုံးကို မ မေ့မ လျော့ဖြစ်ကာ မင်္ဂလာ ဖွဲ့အစဉ်သွား ရန်စီစဉ်စာစိန်သည်။ စာစိန် ရသေး
ချင်းကို မူ အစိန်ဖြင့် မိတ်ကြား ကြသည်။

ရှေး ခေတ် စောင့် မော် ဒေသတွင် မင်္ဂလာ မဟုတ်ဟူသီး သန့်စိန်စဉ်စဉ်
သောက်ကြခြင်းပမူ မေ။ နေအိမ်အည့် ရှည်လျား သည်ဖြစ် ရာငှင်း အိမ်အရင်း ခွပ်ငင်
မင်္ဂလာအစည်းအနား ကိုကျင်း ပပြုသည်။ မင်္ဂလာ ရက်ရောင် လှေကား စာစိန်စင်း စိုး
ရွတ်တင်ထားသည်။ သစ်သား နံအနိမ်များ ကိုလည်း အလုံး ၂၀ - ၂၅ ခန့်ထပ်စိုး ဖြင့်
ထုပ်ထားသည်။ အစိန်အားဖြင့် မင်္ဂလာအစည်း အနား နှင့်အိုင် သော စိုး ရာ နတ်
များပူဇော် ရေး အရက် နတ်စင်များ နှင့်ယဇ် ကောင်များ ကိုအသင့်ဖြင့်အင်ထား
ရသည်။ ယောဂျ မ နတ်စင်အရက် လွှဲနစ် ကောင်၊ လျန်ထုံ နတ်စင်အရက်ဝက်သုံး ကောင်
အပြင်ဦးလေး အဒေါ် များ နှင့်အိုင် သော နတ်၊ သတိုး သမီး ပို့သော နတ် နှင့် မင်္ဂလာ
နတ်စည်းတို့အရက်လည်း နတ်အဟောအရက်အည့်အတိုင်း လိုအပ် သောယဇ် ကောင်များကို
အသင့်ပြင်ထား ရသည်။ ငှင်း ယဇ် ကောင်များကို နတ် ဟောအရသစ်မှစီထား
သောထုတို့ကသစ်ဖြစ် ရသည်။ မင်္ဂလာတင်း များအဖြစ် ငှင်းလွှဲ၊ နား ၊ ဝက်သား တို့
ကိုပင်အထုံး ပြုသည်။

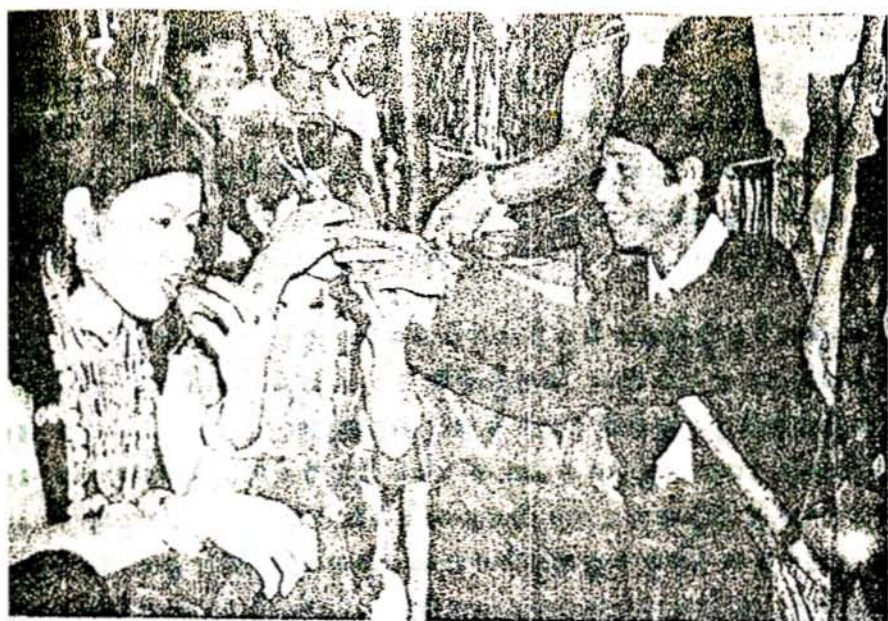

သတို့သားအိမ်သို့ရောက်လာသောသတို့သမီးအားသတို့သားက တောင်
စဉ်မက်ခွက်ဖြင့်အဟောပြော ဂေတိုက်စဉ်။



သတို့သမီးကလည်းက ဖန် ဂေတိုက်စဉ်။

မင်္ဂလာ နေ့ရက်တွင် အင်ဒေါ^၁ ဟု ခေါ်သော အိမ်အနောက်
ဖက်တွင် စာစာကျင်း၊ နှင်းစာစာကျင်း၊ နှစ်ပေခွဲခန့်ရှည်ရှိသော ရ-ကျင်း စူးထား ရ
သည်။ စာစာကျင်း စံသည့်သုံး ပေပတ်လည်ခန့်နှင့် အနက်စာစာ စောင့်ခန့်ရှိသည့်။
၄င်း ကျင်း များ ထဲတွင် ထွက်ပန်း ခေါ်လှစာစာ ရစ်ခန့်ရှိ ကိုင်းပင်များ ကိုစိုက် ထူ
စား ရသည်။ နို့နောက်၄င်း ကျင်း ရ-ကျင်း၌ စာစာကျင်းစီ ရွက်လျှံ နှား
ဝက်၊ ဩက်စာစာ ကောင်စီကိုချစ် နှောင်မြီး အဆင်သင့်ထား ရသည်။

ဆိုသောစိုး သား အိမ်တွင် အသင်မြစွာ နေပြီဆိုလျှင် သမီး နှင့်
အဖေသား စည်းစိမ် ရသအိမ်မှ သမီး သား အိမ်သို့ ခေါ်သော လာ ရသည်။ ဆိုသောစိုး
သမီး အား ခေါ်သော လာသည့်အခါစည်း စိမ်သော အိမ်ရှင် နှင့်လိုက် ဖို့သော ဆွေ
မျိုး စုံအား မေပေါင်း ၊ စောင့်ရှုညီပုဆိုး စသော မိဖုရား များ ကိုလက် အောင်
အမြစ်ပေး စေ့သည်။ သမီး သား အိမ်သို့ ရောက်သော အခါလိုက် ဖို့သော လူကြီး များ
နှစ်သမီး ရှင်ယောဇုမ မျိုး စုံကသမီး သားဖက်သို့ အနာပုဆိုး စာစာကိုး ၊ နှားထီး
ကြီး စာစာ ကောင်ကို ပေး အပ်ရသည်။ ဤသို့ နေသော သား ဖက်မျိုး ဖက်မှလည်း အနား
မောင် နှင့်အသစ်အဆွတ် ရည်ရွယ်ကာ ဝက် ပေါင်စာစာ ချောင်း (အမြီး မပါရသည့်)
နှင့်ကောက်ညှင်း ပေါင်း ပလိုင်းစာစာလုံး ကို ယောဇုမ မျိုး ဖက်သို့ ပေး အပ်ရသည်။
၄င်း ကောက်ညှင်း ပလိုင်းတွင် ဩက်သား ပေါင်း ၊ အရက်၊ ခေါင်ရည်၊ ဩက်၊ ခွေ
ကြေးစသည့်စုံပါဝင် ရသည်။

သမီး သား အိမ် ရွှေသို့ ရောက်လာ သော သမီးသမီး သည် အိမ်ရွှေ
တွင် အသင်ခင်း ထားသော နှိုးမျှားကြီး ကို အသင်မိလာ သော လှံ ရှည်ကြီး ဖြင့် ခေါက်
မြီဖျက်စီး သွား အောင်စိုး ဆုတ်ရသည်။ ဆိုသို့ပြု ခေခြင်း မှာ သမီး သား ထံ ရည်
စာရင်း ကိုဆီရှိ ရန်ဖြစ်သည်။ ထိုစီး မြား လက်ထပ်ခြင်း မြီး စီး မိကသမီး သမီး
စိုး ဆုတ်မြီထား သော နှိုး မျှားကို သမီး သား က အလှပသုံး ၊ အကောင်း မှန်ဆုံး
အကောင်း ပကတိ နှင့်မခြား အောင်မြန် ရက်ရသည်။ လူငယ်ချင်း မေတ္တာမျှ ဖွံ
ဖက်ထပ် ရသည့်သမီး သမီး စုံကအမျှ အား ဖြင့်ဝတ် ကျောစား ကျော ၃-၄ ချက်
မျှသာစိုး မောက်စာစာကြ သေဝါလည်း မေတ္တာမမျှ ဝတ်ဘဲ အဘတူညီမျှ ကြောင့်သာ
ဖက်ထပ် ရသောသမီး သမီး စုံကပူ မျှာစာစာချပ်ချပ်မြီသွား အောင်အချက် ပေါင်း
မျှားစွာ ထိုး ဆုတ် ပစ်စာစာသည်။

၄င်း နောက်အသင်မြင်ထား သော နေရက်တွင် ဖိုင်ရသည် ။
၂၅ ရက်ရောင်း ရင်း ကာလသား ငါးသမီး ငါးစုံကသမီး သား နှင့်သမီး သမီး စုံ
အား စ နောက်ခြင်း စုံတို့ပြုသည်။ သမီး သား နှင့်သမီး သမီး စုံတို့ ခိုင်ရန်တိုင် ခုံ
မျှား ကိုသိမ်း ဆည်း ထား ဩ ပြီး အဖိုး အခ စောင့် ဩသည်။ ကျေနပ် သောအ ဖိုး
အခကို ရမှသာ တိုင်ခုံမျှား ကိုဖြန်ချ ပေး ဩသည်။ ၄င်း နောက်သမီး သား နှင့်
သမီး သမီး စုံပက်မှ ဝတ်သော အမျိုး စုံသည် မျက်နှာ ချင်း ဖိုင်ကာစား စံသို့ ဖိုင်ရသည်။
၂၅ ရက် နတ်အရကအသင်မြင်ဆင်ထား သော ယဇ် ကောင် များ ကိုသစ်ပျသက်ချိုင် ရာ
နတ်အသီး သီး ကိုပူ ဖော် ပသ ရ သည်။



သတိုးသားက သတိုးသမီးအား ဇနီးမယား အဖြစ် အသိအမှတ်ပြုသည့် အချိန် ငွေလွယ်ခွဲ
နှင့် ခါးလွယ်ကို သိုင်းလွယ်ပေးနေပုံ



နတ်ဆရာ၏ ဩဝါဒကို ခံယူရန် အသင့်ရှိနေကြပုံ

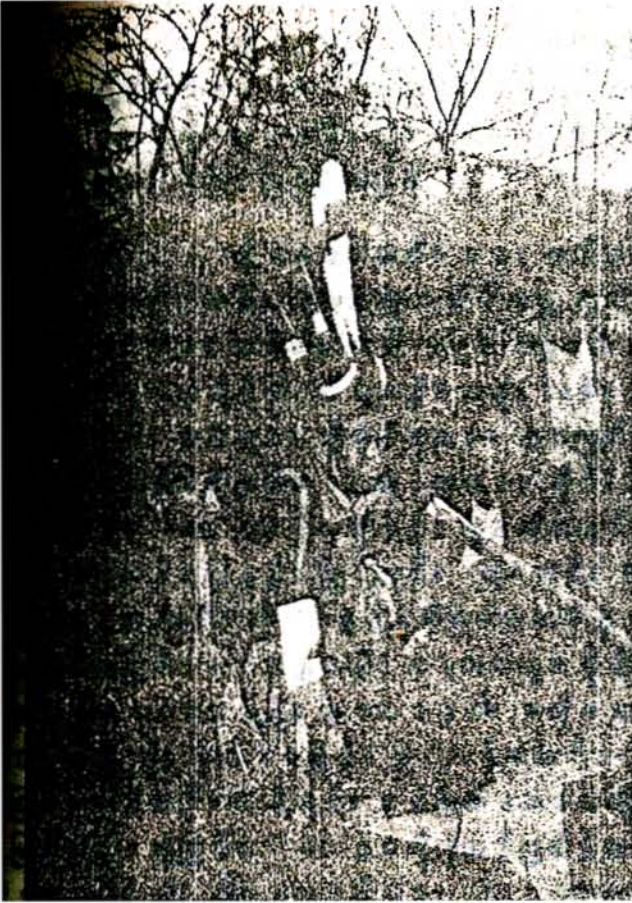

နတ်ဆရာမှသတိုးသမီးနှင့်ပတ်

သက်၍နတ်တို့ကိုရွတ်ဖတ်ပူဇော်နေပုံ



သတိုးသမီးဖက်မှ ဆွေမျိုးများက သတိုးသားအိမ်ရှေ့တွင် နေရာယူနေပုံ

တို့ နောက်သတိုး သမီး မက်မှလူကြီး စာစဉ်း ဦး ကသတိုးသမီး
 အားမိမိနှင့်စောဘီ စစ်ရမည့် ယောဇဉ်မ နှင့်လင်သား တို့အဖော်အင်္ဂါ ၄ ငါး အလွန်
 အကိုင်ကိုင်၄ ငါး ချီရီသေသေကြီး ကြီး စား စား ရသက်မန် နေထိုင်လွန်ကိုင်သား
 ရန်ဆုံးမစကား ပြောကြား သည်။

တို့ နောက်သတိုး သား မက်မှအသက်အရွယ်ကြီး သောအမျိုးသမီး
 ဦး စာစဉ်း ကသတိုး သမီး ကိုလက်ဆွဲကာအိပ် ရွှေ့ အင်အသင်မြလုပ်ကား သောအခါ
 တိုင်း မင်ယုား ကြား သစ်တုံး ခေါ်မှမြစ် လျှောက်စေသည်။ သတိုး သမီး ၏ နောက်
 တွင်သတိုး သမီး ၏အမျှင်ပါဝင် ရသည်။ သတိုး သမီး မြစ် လျှောက်လာသည် နှင့်အတူ
 နက်ကပ်မန်ကိုင်း အင်ယုား ကိုစိုက်ထူသား ရသကုင်း တို့မှယဇ် ကောင်တို့၏လည်မင်
 နှင့် (ကြိုစာစဉ်းစာစာ သူ) စာအား စိုင်း မြစ်ကတိုင်း ပင်ရင်းသို့အေး
 ယုား ပက်ဖြန်း ပေး ရသည်။ တို့နည်း စုဒ္ဓစာယကုင်း သို့ရောက် သောအခါယဇ်ကောင်
 စလည်ကိုဖြတ်ရသည်။ ဤနည်း ဖြင့်ကုင်း ရ-ကုင်း စလုံး မှယဇ် ကောင်တို့ကိုစာချိန်
 စဉ်း လိုလိုထင်လည်မင်း ကိုမီး နှင့်ခုတ်ဖြတ်မြွေယဇ်ပူ ဖော်သည်။ ထိုသို့တိုင်း ပင်ယုား
 ကိုဖြင့် ကျော်ရခြင်း မှာတကွ ဦး ကာလကလူစာစိုင်းနတ်စာစိုင်းမင်း ကြီး နင်ဂေါ်နဝါ
 မဂင်ကအညွှတ်အဟောက်နံ့ဆိုး လှ သော နဂါး မကိုမ မေင်း သင်း မိမိ အင်မန်ကိုင်း
 ပင်ပြား ထဲသို့ တိုး ဝင် စေခြင်း ဖြင့်အနံ့အသက်ကင်း အောင်မြင်စွာသည့်အတိုင်း ဖြစ်
 လုပ်ပြခြင်း ဖြစ်သည်။ သန့်ရှင်း စင်ကြယ် သောအမျိုးသမီး ဖြစ်သော ရန်ရည်ရွယ်
 ခြင်း ဖြစ်သည်။ တို့မြင်ယဇ် ကောင်တို့ကိုလည်ဖြတ်စွဲဆတ်ခြင်း မှာအကယ်၍သတိုးသမီး
 တွင်မကောင်း နှိုးဝါး ကောင်ယုား ပါလာ ပါကသတိုး သား အိပ် ပေါ်သို့မစက် မိ
 ထိုနေရာတွင်ပင်ထုတ်စား ဝင် စေပြီး သတိုး သမီး အင်အ နေက်အမှတ်ကင်း သား
 စေရန်နတ်တို့ကိုယဇ် ကောင်တို့၏ အသက်အသေး ဖြင့်ပူ ဖော် ပသအကူအညီ စောင့်
 ထိုက်ခြင်းပင်ဖြစ်သည်။

တို့သတိုး သမီး ကတိုင်း ပင်ယုား ကိုဖြတ်သန်း စဉ်အခါ
 ကောင်တို့၏လည်ပင်း ကိုမီး ဖြင့်တိုင်း ဖြတ်ရသကဲ့သို့စာချိန်စဉ်း မှာမင်သတိုးသမီး
 နောက်အင် ပါလာ သောအမျှင်စာစဉ်း ကကြက်အရှင်လတ်လတ်၏လည်ပင်း ကိုလက်ဖြင့်
 ဖြတ်ဖြတ်ရသည်။ ထိုအချိန်အခါသမီး ရှင်မှကွင်း ဘိုး ယုား ပေးဆပ် ရသည်။ သတိုး
 သမီး ကိုင်း ပင်ယုား ကြား တိုး ဝှေ့ဖြတ်သန်း လာစဉ်ယဇ် ကောင်၏လည်ပင်း ကို
 ဖြတ်ရသွ်စာစဉ်းချက်ခုတ်ဖြတ် သော်သား ရှင်မက်သို့မီး စာစလက် ပေး ရသည်။ နတ်
 ချက်ခုတ်ဖြတ်ရ သော်မီး နတ်လက် ပေး ရ သည်။ ဤနည်း ဖြင့်သုံး ချက်သုံး လက်
 ၄- ချက် ၄- လက်သား မက်မျိုး မက်သို့ ပေး ရသည်။ တို့နည်း စုအမျှင်ကကြက်လည်မင်
 ထိုလိပ်ဖြတ် ရသကဲ့သို့ လက်ဖြင့်ဖြတ် အောင်မစာစိုင်း ခဲ့သော် မီးမြှောင်ဖြင့်
 ဖြတ်ပါက မီးမြှောင်သို့မဟုတ်အမှိုး အခကို ပေး ရသည်။

သတိုး သမီး သည်တို့သို့တိုင်း ပင်ယုား ကိုဖြတ် လျှောက်ကာမင်
 လာအိပ်စိတ်စက်ခြင်းအရောက်အင်သတိုး သား ၏ ဗီဇကဉာဏ် နေ သောကြက်မစာ
 ကောင်ကိုသတိုး သမီး ခေါင်း ခေါ်အင်စာစဉ် ပေး လိုက်သည်။ ခေါင်း ခေါ်အင်ကြက်
 မစာလျက်သတိုးသမီး သည်မင်လာလှေခါးရင်းသို့ လျှောက်လာ ရသည်။ ၄ ငါးကြက်မကို
 ဖြည့်၍ အကောင်း အဆိုး အစိတ်နမိတ်အမျိုးမျိုး ကောက်ကြသည်။



သတိုးသမီးနှင့်နောက်လိုက်များကကိုင်းပင်များကြားဖြတ်လျှောက်ရန်အသင့်ပြင်နေပုံ



သတိုးသမီးနှင့်နောက်လိုက်များက ကိုင်းပင်များကြားဖြတ်လျှောက်နေပုံ

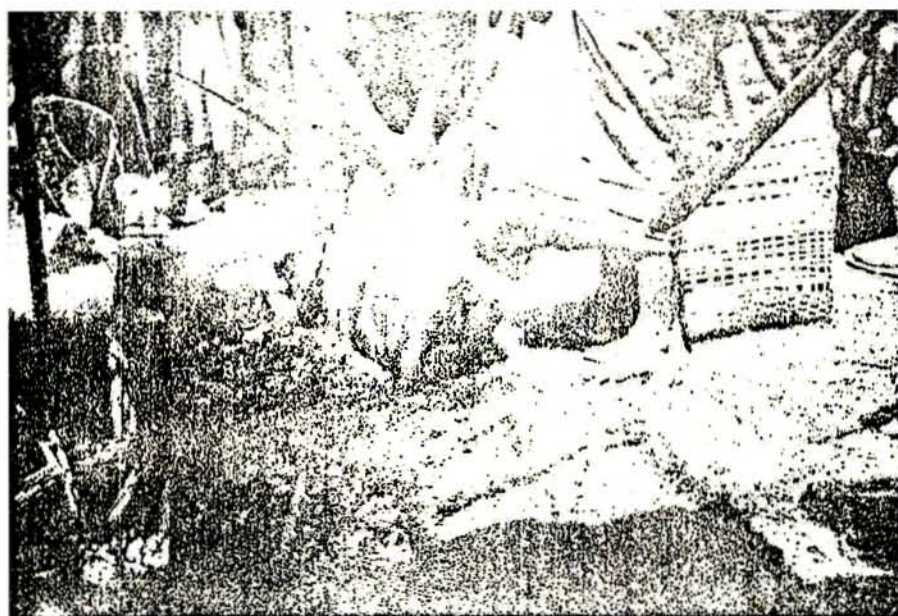

သတိုးသမီးမြတ်လျောက်လာစဉ်ကျင်းအသီးသီးရှိ ယဇ်ကောင် တို့ကိုလည်ပင်း

မြတ်၍သက်ဆိုင်ရာနတ်အသီးသီးကိုပူဇော်ပုံ



ဥဝပ်နေသောကြက်မကိုးကိတ်

နတ်ကောက်၇နိသတိုးသဖီ

ခေါင်းပေါ်တင်ထားပုံ

- (၁) ဤမည် ခေါင်း မေါ်အင်္ဂါဟူ၍ ဝမ်း နေ ပါက ကောင်း သော နတ်၏ ဖြစ်သင့်။
- (၂) ဤမည် ခေါင်း မေါ်မှ မိမိ၏ အချက်အမြဲ ဖြစ်သော ပါကလည်း ကောင်း သော နတ်၏ ဖြစ်သည်။
- (၃) ဤမည် သမီး သမီး ခပ်သား ဖက်အရပ်သို့ ဆင်း ချသော ပါကလည်း ကောင်းသည်။
- (၄) ဆီ အောက်သို့ ဝင်သော ပါကလည်း ကောင်း သည်။
- (၅) ခြံဝင်း အပြင် မက်သို့ မျှောက်သော သို့သော် သော နတ်၏ ဖြစ်သည်။

၄င်း နောက်သမီး သမီး သည်လိုက် ပါလာသော အနုစင်အစုမဂ်လာ ဆီ မေါ်သို့ တက်ရန် အလာအင် လှေခါး ရင်း ဦးသမီး သား ခပ်စင်ကန်သော မုတ်း ကုန်း ကိုသမီး သမီး ခပ်လည်ပင်း ဦးစွာ စပ် ပေး ကာ ဆီ မေါ်သို့ ခေါ်လာသည်။ လှေခါး တိုက်ခါး ပေါက်ဝ အင်အသင့် ခေတ် နေပြ အောက်ကလသား ဖိုသမီး ဖိုတို့ က ဆုကြေး သို့မဟုတ် ကလသား ပြေး ကို အမျှော်အဘော မြင် စောင့် ခံကာ အပေါက် ဝကို ဝိုက်ဆို ထား ဤသည်။ သမီး သား မှသင့်စင် သော အစု အစ ပေး မှသော ဖြစ်သန့် ဝင် ရောက် ခင် ရသေ့။ ဤ နောက်အစု ပြင်ဆင်ထား သော အစု နန်း စာစီ စုစုစပ်သမီး သမီး နှင့် အဖို့ရပ်တည်း နေရာ ရသေ့ ပေး ပြု ဝတ္ထု မရိတ်သတ် များ အစု အမျှ အမျှ ပြင် ဝတ္ထု စံသည်။ အစု အမျှ ကုန်ကုန် ရိတ်အား လုံး ကိုသမီး သမီး မက်မှ ပင်က ဝင် ဝင် ရသေ့။ ယခု မူ ဝတ် ပြုသတ် ဖြစ်သော သော လှေ နှင်း ဝက် ဤတို့ကို ဒေသထက် ဟင်း သီး ဟင်း ဝက် များ နှင့် ရောက် နေရာ ရက် ဖြစ်ကာ မက် များ ပြင် ထုတ် ပြု အေး မေး ဤသည်။

ထိုအချိန် အစီအစဉ် သား သည် သမီး သမီး အနား အင် မ နေ ရသေ့ ပေ။ သမီး သား သည် ဆီ အင် ဆီ မြင် ဝတ္ထု မရိတ်သတ် များ ကို ကိုယ်တိုင် လိုက်လံ ပြင် ဝတ္ထု မေး သည်။

ဤ နေ ဝိုင်း အင် မှသမီး သား နှင့် သမီး သမီး နန်း နန်း ကပ်ကပ် ရေ ချံ့ ရ လေသည်။ ဤ နေ ၄-၅ နာရီ ခန့် အင် သမီး သမီး သည် အစု နန်း အမြင်သို့ မက်ကာ ဝတ္ထု မရိတ် မီး မီး အင် မီး မီး ရသေ့။ မီး မီး မြီး နောက်သမီး သား နှင့် အစု ရေခဲ ဝိုက်သော ပွဲ ဝါး ကျည် စောက် များ မြင် ရသေ့ ရသေ့။ ထိုသို့ ရေခဲ အစု စုစပ်သမီး သမီး နှင့် သမီး သား အား အပေါင်း အအင်း ရောင်း ရှေး ကိုက ဝိုင်း ပြု ကိုယ်ပြုသည်။ ရေခဲ ရသေ့ မြန် ရောက်လာ လျှင် သမီး ဆီ မှယူ အောင်လာ သော အနီး အသား ခြောက် ဝါး ခြောက်တို့ ပြင် သမီး သား နှင့် သမီး သမီး ကို ခပ် စိုက်ဆန် ဖြစ် ဖြစ် ရသေ့။ ဤ နောက် နှစ် မက် သော အစု များ နှင့် ဝတ္ထု မရိတ်သတ် များ အား အနီး မြင် ဝတ္ထု မေး ရင်း လိုက်လံ ဝိုက်ဆက် ဤသည်။ အစု စပ် ဤသည်။ မဂ်လာ အနီး မြင် ဝတ္ထု မေး ရန် ဝါး ကျည် စောက် များ ကိုယ့် သော အစု အင်လည်း နောက် မြင် မှု များ ကို ရေ ရသေ့။ ကလသား ဖိုသမီး ဖိုတို့ သည် အစု ဝတ် ပုံသား သော ဝါး ကျည် စောက်တို့ကို အဆုံး မြုလို ချိန် အင် မ ပေး ဤ သမီး သား နှင့် သမီး သမီး အံ့မှလက် အောင် များ ကို စောင့် ခံ ဤသည်။ သမီး သား နှင့် သမီး သမီး ကိုကလည်း နီး မြင် ရက်လှ စိတ်သော သော ဝါး ကျည် များ အစု အလုံး တွင် တွင် သည် ဤ တွင် များ ကို ပေး ရသေ့။ ထိုအခါ မှဝါး ကျည် စောက်တို့ကို ယူ ခင် ပြု ဤသည်။



သတိုးသမီးမှ ငည့်ပရိသတ်တို့ကိုကွမ်း

ယာမြင့်ငည့်ခံနေပုံ



သတိုးသားဖက်မှ ကလေးငယ်တို့ ကလည်းသတိုးသမီးကိုကွမ်းယာမြင့် ငည့်ခံနေပုံ

ဇနီးပရိသတ်များ ကတန်း မောင်နှံတို့ ရွေးမွေးသော
ဆန်ပြုတ်များကိုသုံးဆောင်ကြရင်း တန်း မောင်နှံတို့နားမာချမ်းသာစေကြောင်း
သားသမီးရတနာ မြောက်များ ဇနီးများ ကား စေကြောင်း အစောင့်
မေတ္တာပို့ကြသည်။ နို့ပြင်ယဇ်ပူဇော်ထား သောအခါများ ကိုပြုစုလှူဒါန်းကောင်း
ပေါင်းစုံလည်း ကောင်း ၊ ခေါင်ရည်၊ အရက်တို့ဖြင့် ဇနီးပရိသတ်တို့ ဇနီးသား
သည်။

မောင်နှံတို့အားဆုံးမခြင်းနှင့်ရိုး ချနစ်များအား
တိုင်တည်ခြင်း ကိုညှိပိုင်း တွင်ကျင်း ပြုသည်။ သတိုးသားနှင့်သတိုးသမီး တို့သည် ဒုဝါ
မျိုးဖြစ်ပါကမဒိုင်နတ်စင် ရွှေစင်လည်း ကောင်း၊ သာမန်လူတန်းစားဖြစ်ပါက
အိမ်တွင်းနတ်စင် ရွှေစင်လည်း ကောင်း၊ အစုမ္ပဉ်တို့ထိုင် စေ၍သတိုးသမီးပက်မှ
မူလာသောပစ္စည်းများ ကိုရွှေစင်ချထားရသည်။ နတ်ဟောအရာကစလုတ်ပိုးဝတ်
လုံ့လကိုဝတ်ဆင်ပြီး အခန်း ခေါ်ခေါ်ဘက်ကြိမ်တိုင်း နတ်ပေါ်တွင်ပက်စိမ်းခင်း၍ထိုင်
ဆွဲ။ ကား ရိုး စာစာသား သောခေါ် လွယ်လွယ်ကိုလွယ်မြီး ၊ ဝက်ဇွတ်၊ ငှက်မွေးမွေး
စုံတို့ ထိုးတိုက်ထား သောဦး ထုတ်ပြီး ထိုအောင်း ထားသည်။ သတိုးသား၊ သတိုး
သမီး နှင့်အပြိုင်၊ လူမျိုးတို့မှလည်း ပိုး ချာဝတ်စုံကိုအပြည့်ဝစွာဆင်ထားရသည်။
သတိုးသား ၊ သတိုးသမီး နှင့်ပရိသတ်လူကြီး လူငယ်အား လုံးတို့နေရာအစဉ်
တကျဖြစ်သည့်အခါနတ်ဟောအရာကမင်္ဂလာစာရား ကိုစောင့်ဟောကြား သည်။

ထိုမင်္ဂလာစကား တွင်သတိုးသမီး ဖြစ်သူအား ဆုံးမ
ကြပါပေ ခြင်း များ ကိုဝံ့ပြင်များ ဖြင့်နှိုင်း ယှဉ်ကာ ဟောပြောသည်။ ၎င်း
ဟောကြောခြင်း ကိုဂျိန် ဖော့ဘာသာစကား ဖြင့် လည်ညို ဟုခေါ်သည်။ နတ်
ဟောအရာဟောပြောသည့်များ မှာကမ္ဘာလောကကြီး ပေါ်ပေါက်လာပုံ၊ ကမ္ဘာ
ပေါ်ပေါက်လာသည့်များ ပေါ်ပေါက်လာပုံ၊ ကား ၊ မဟာဗုဒ္ဓဟူသော လာပုံ၊ လူစာပိုင်း
နတ်စာပိုင်း မင်းကြီး နတ်ဂေါ်နိဝါမဂ်နှင့်နဂါး မတို့လက်ထပ်ပေါင်းသင်းကြ
ပုံ၊ နဂါးမည်အညီအဟောက်အနံ့အသက်တို့ များ ပျောက်ကင်းသွားစေရန်
ကွမ်းနီကိုင်းပင်များအကြွဉ်းဖြစ်သန်းရပုံ၊ ၎င်းနောက်ပိုင်းတွင်လူဟူသည့်
သတ္တဝါများ စောင့်မင်္ဂလာဆောင်ကြစို့၊ သောကျားနှင့်မိန်းမတို့နေထိုင်ပေါင်း
သင်း၍သားသမီးများ ပွားများလာပုံ၊ မည်သို့မည်ပုံဆောင်ရွက်ပါက အ
မျိုးမိတ်သက်တမ်းပေါများလာမည်ဖြစ်ပုံ၊ မည်သို့မည်ပုံဆောင်ရွက်ပါက ရွှေ၊ ငွေ
ရတနာ၊ ဓနုအသမုဉ်း ဖြစ်လာမည်ဖြစ်ပုံ၊ နတ်ကောင်း နတ်မြတ်တို့ကလည်း
မည်သို့မည်ပုံကျင့်ကြံနေထိုင်ပါကအိမ်ထောင်သစ်သောသော ဖြောင့်ဖြိုး မှုအစွက်က
မည်သို့မည်ပုံဖြစ်ပုံတို့နှင့်လူနေမှု၊ နတ်တို့သွန်သင်ညွှန်ပြပြောဆိုကာ
ဇနီးဝစ္စရားတို့ကိုလည်း ကောင်း ၊ လင်ဝစ္စရားတို့ကိုလည်း ကောင်းပြုစုပြုစု
စုံစုံစီကာပတ်တိုး ဟောပြောသွန်သင်သည်။

၎င်းနောက်နတ်အရာက မောင်နှံတို့အား နတ်များ
နှင့်မိတ်ဆက်ပေးသည်။ ထို့နောက်ဤအမျိုးအနွယ်အမိအဖတို့၏ဘယ်နှစ်သောက်

မြောက်သား ဖြစ်သု၍ အမည်ရှိ သော လူလင် နှင့်၍ မည် သော အမျိုး အနွယ်၍ အမိ၍ အဖကို ဖော်စပ်သော ဖြစ်သု၍ မည် သော လုံ့မရှိသည့် အနေ၍ ရက် မှ စ၍ အကြင်လင်မယား ဖြစ်ကြပြီး ဖြစ် ဖြောင့် နှစ်စုံစုံတွင် ခဏရင်း ပေး စိုက် ကြားသည်။ နှိုပြင်၍ လူလင်သည် မယား ရှိလင်ဖြစ်ကာ ဤလုံ့မသည်လင် ရှိမယား ဖြစ် သွားကြပြီး ဖြစ်၍ ၎င်း စုံစုံစပ်စပ် အောင် ရေး သက်စမ်း နာ လျှောက်တွင် ဖောက် လွှဲဖောက်ပြန် စိတ် များ ဝင် မလာကြ စေ ရန်အတွက် ကူညီ စေ ခင် ရှောက် ပါရန်လည်း တောင်း ဆိုလိုက်သည်။

၎င်း လည်း ဟု ခေါ် သော ဆုံး မဏ္ဍဝါဒ မင်္ဂလာ အရား ကိုတည်ထိုး နှိုး ဟော ပြောပြီး ချိန်တွင်သတိုး သမီး ကိုသတိုး သား မိခင်ကလက် ဆွဲခေါ်ကာ မင်္ဂလာ အိပ်ခန်း ကိုလိုက်ပြ မေး သည်။ မင်္ဂလာ အိပ်ခန်း ဝေလင်းလင်း ကျယ် ကျယ်သော မိုးက နောက် ပြောသည့်သဘော ဖြင့် စိတ်ချီစား ဆုံး စား ဖတ်ကြသည်။ ထိုကံသင့်ရသူအဖြစ် စာရုရုကို ပေး မှသာ အခန်းအရင်း သို့ဝင် ခွင့်ရသည်။ အိပ်ခန်း အိပ်ခန်း ကို ပူအေး စာလည်ဖြင့် အင်အား ခြင်း မရှိ ပေ။ အသင့်အစာ ကောင်းစွာ ယောကျ်ား ခုတ်ထည်အခင်း ၊ အမြဲတို့ဖြင့်လည်း ကောင်း ၊ သစ်သား ခေါင်းဆုံးဖြင့် လည်းကောင်း ဖြင့်ဆင်အား သည်။ ထိုအိပ်ခန်း မှာ အင်အား နောက် ပြောလို သူတို့က များဟန် သော ဝင်၍ အိပ် နေကြသည်။ လက် အောင် တစ်ခုခုပေး မှသာ တစ်နေ့ ဖြစ်သည်။ သတိုး သမီး သည်ထိုအခန်း အင်အား နှင့်အတူ ပါလာ သော စိတ် က အေးအေး မေးမေး နှင့်သော အတူ အိပ်ခန်း ရသည်။

မင်္ဂလာ အခင်း အနား ကို နောက်စာ နေ့နံနက် ခဏခဏ ပြီး မှအဆုံး သတ်သည်။ နံနက် ခဏခဏ သေး မိကိုယ် ခေါင်းနတ်များ ကို ချေး သုတ်အေး သည်အနေဖြင့် ပူ ဖော် ပသ မှုကိုလည်း ကောင်း ၊ နတ် ဟော အရ မှလည်း ခေါ်ဆုံး မ ဩဝါဒစကား အမျိုးမျိုး ရှိမှစ၍ ပေး ပြီး နောက်လိုက်လူစာမူလိုက်ဆိုခြင်း ကိုလည်း ကောင်း ပြုကြသည်။ ဤသို့ မင်္ဂလာ အခင်းအနား ချိန် ရာ နတ် ကောင်း နတ်ဖြစ် ကိုယ်တွင်အမှန် ကောင်း စောင်း ဖြင့် နှင့်အတူသတိုး သမီး ဖြစ်သော အိပ်ခန်း ရှင်မဖြစ်သော ဣတို့နှစ်ဦး သင်း ခေခြင်း လည်း ဖြစ်သည်။ သတိုး သမီး နှင့် ပါလာ သော အမျိုး များ သည်ထို နေ့နံနက် ဝိုင်းအင် ဗီဇ်ကို နေရပ်သို့ပြန်ကြ မည်ဖြစ် သော ဤသို့ ယင်း စုံအား နံနက် ခဏခဏ ခြင်း ခြင်း ရသေ့။ ထိုနံနက် ခဏခဏ မှ တွင်သတိုး သား နှင့်သတိုးသမီး စုံကစား ဦး ကိုစား ဦး အပြန်အလှန် အမင်း ဟင်းများ ဆုတ်ခွဲကြ ရသည်။

နံနက် ခဏခဏ အပြီး အင်အား သား မင်္ဂလာ မှစ၍ များ က မင်္ဂလာ အခင်း အနား ကို ပြောလည် အောင်အောင် ချက် မေး သည်။ နတ်အား ကျေးဇူး တင်သည့်အ နေဖြင့် မောင်း ၊ ပုဆိုး စသည်လက် အောင်တို့ကို ပေး ကမ်း ရသည်။ ပြန် မည်သည့်အား လုံးအတွက် နောက်လယ် စောင်း စာလုံး အင်အား ပေါင်စာ ပေါင်စာ ကျော် ဖြင်း ၊ ကြက် ဥ များ ကိုလည်း ပေးလိုက် ရသည်။ ဤသို့ များ ကိုယ် ခဏခဏ စာစီ စာစီ အောက် ကနေရပ်၍ မီးဖိုကို ခြေဖြင့် နင်း ကာ အိပ် ရှင်အား မီးစာစီလက် သက် အောင် ပေး

သည်။ အစွမ်းမှာ သမီး အား နောက်ဆုံး နှုတ်ဆက်ခြင်း ပင်ဖြစ်သည်။ အိမ်
ရှင်ကတော့ သမီး ပုဆိုး စာစိစဉ်လက် ဆောင်ပြန် ပေး ရသည်။

ထိုနေ့မှာ ပင်သမီး သမီး သည်အိမ်ထဲသို့ မှု လှဝင် နီး များ ကို
စောင့် ဆောင် ရက် ရသည်။ ငြိမ်သက် များ မြန်သော သည် နှင့် စာစိစဉ် နက် ခေါင် ရည်
ရက် ရန် ကောက်ညှင်း ပေါင်း ရသည်။ ကောက်ညှင်း ကျက်လျှင် အဆေး ခံစား ဖြစ်
ခေါင် ရည်စဉ် ရသည်။ ခေါင် ရည်စဉ် ရသွင် ၄- ရက်ကြာ မှ ခေါင် ရည်ဖြစ်လာ
သည်။ ထို ၄- ရက်အစောဆုံး သမီး သမီး သည် အိမ်ထဲသို့ မရောက် ပေ။ ၄-
ရက် ပြောက် သော နေ့ရက် ခေါင် ရည် ကောင်း မှန်လာ ပြီဖြစ်သော သမီး အား
နှစ်ရက် ပဉ္စည်း အား လုံး နှင့် အိမ်ထဲသို့ လှဝင် နီး များ ကို အဝီစား လေသည်။
ခေါင် ရည် မပေါက်မီ ၄ - ရက်အထွင်း အင်သမီး သမီး သည် သမီး သား နှစ် နှစ် မှု မ
တူအခြား သော မိန်း မ မော် များ နှင့် သာ အိမ်ထဲသို့ ရသည်။ ခေါင် ရည် ပေါက်သော
နေ့ရက် မှ သာ ၄ နီး စို့ နှစ် နီး အကြင် လင်မယား အဝ ရောက် ရသည်။

လက်ထပ်ပြီး သည် နောက်ရက် မှ စ၍ လင် ယောကျ်ား ဖြစ်သူက ဝိန်း
ပဖြစ်သူ အား ကွင်း အစီအစဉ် အစား ရက်အစီစဉ် ခုခုကို ပေး ထား ဖြစ်သည်။ အမျိုး
သမီး ဖြစ်သူကလည်း အစဉ် မပျက်ကွင်း အစီအစဉ် အစား ရက်ကို ဝါး ရသည်။ သား များ
နဲ့ နေ သော အမျိုး သမီး သည် ကာ မ ဝိုင်လင် ယောကျ်ား ဝှို သော အမျိုး သမီး ပင် ဖြစ်
စေသည်။ ရှေး ခေတ် စောင့် ခေါ် ဒေသ နေ နေ နေ မေ့ အမျိုး သမီး စို့ အာ ဆီ မ
လောင် ဝှို မ ဝှို ပါး စစ်အထွင်း မှ သား များ ကို ဖြည့် ကာ သိ ဝှို နိုင် သည်။

ဤသို့ အား ဖြည့်စာစိစဉ် စာစိ ယောက်ျား လက်ထပ် မင်္ဂလာ ဖွဲ့ အထ
မြောက် ခေ ရန် အထက် ရပ် ရှိ လူကြီး လူငယ် စို့ သည် မင်္ဂလာ ဖွဲ့ မကျင်း ပမိက ပင်
စက်စား ခြင်း ၊ ဝါး စုတ် ခြင်း ၊ အင်း စု အောင်း ဝှို ဖြစ် ခြင်း ၊ အနီး ဝါး စု ပေါင်း
စောင်း ခြင်း ၊ ပြာ ခြင်း ၊ များ များ ခင်း ကျင်း ထား ခြင်း ၊ ဝါး ကျွတ် စောက်
များ ခုတ် ခြင်း ၊ ချက် ဖြစ် ခြင်း စို့ ကို ဝိုင်း ဝန်း ကျည် လှုပ် ဆောင် ပေး ဖြစ်သည်။

လက်ထပ် မင်္ဂလာ ဖွဲ့ ကျင်း ပ သော အခါ ရက် ဝေး ရက် နီး ဆွေ
မျိုး မိတ်သက် များ ကို အကြောင်း ဖြား ရသည်။ ပစ် ဝန်း ကျင် ကျေး ရွာ များ မှ
ငြိမ် ပရိတ် သစ် စို့ ကို လည်း မိတ် ခေါ် ငြိမ် ခံ ရသည်။ ငြိမ် သည် များ အား ကျေး မေး ရာ
မင်္ဂလာ မှ အဆုံး ၅- ရက် မှ စာစိ မိတ် ခန့် အထိ ကြာ စာစိ သည်။ မင်္ဂလာ ဖွဲ့ နှင့် သက်ဆိုင်
သော နတ်အသီး သီး ကို လည်း ကျွဲ၊ နွား၊ ဝက်၊ ကြက် စို့ ဖြစ် ပူ ဖော် ရသေး သည်။ ၄ နီး
မင်္ဂလာ ငြိမ် ခံ ချိန် နှင့် မင်္ဂလာ အခမ်း အနား ချိန် ရာ ဝှိုး ရာ နတ် စင် ၊ ယောက္ခ
မ အထက် နတ် စင် ၊ ကဆာ အထက် နတ် စင် ၊ လှူ နှံ အထက် နတ် စင် ၊ ဦး လေး အခေါ် များ
အထက် နတ် စင် ၊ သမီး သမီး ကို ဝှို ဝှို သူ များ အထက် နတ် စင် စသည် ပူ ဖော် ပသ မှု ကုန်
ကျ ဝှို အပြင် သမီး သမီး သည် ရက် ဝေး မှ ဖြစ် ပါက သမီး သမီး စည်း ခို သော အိမ်
ရှင် အထက် လည်း ကောင်း ၊ သမီး သမီး ကို လိုက် ဝှို သူ များ အထက် လည်း ကောင်း ၊ အ
ကိုး သား ဖက် မှ အကုန် အကျ ခံ ကာ မေ ဝင်း စာ နိ လျှင် မေ ဝင်း ၊ ပုဆိုး စာ နိ လျှင် ပုဆိုး
စာ နိ ခု စာ စာ နိ ပေး ဖြစ် ရသည်။ သမီး သမီး နှင့် ဆွေမျိုး စောင့် စစ် သူ မှ နိ သ မှု ကို လည်း

အထိုက်အလျောက်ချီးမြှင့်ရသည်။ အထူးသဖြင့်သတိုးသမီး၏ဦးလေး၊ ဦးကြီးစောင့်
ဝတ်သူတို့ကိုကျေနပ်လောက်အောင်ချီးမြှင့်ရသည်။

တို့ပြင်၍ ဝေးဒေသမှလာရောက်သော ဧည့်သည်များအဖြစ်၌
လည်းလမ်းခရီးထွင်းသောက်ရန်အမင်းတုတ်၊ တင်းတုတ်တို့သတိုးသားမတ်
မှလုံလုံလောက်လောက်ထည့်ပေးရသေးသည်။ တို့ပြင်လက်ထပ်မင်္ဂလာပြုပေးသော
နတ်တော်အရဟံးအား ၉-အာသိုမဟုတ် ၁၀-အာခန့်ရှိသော မေတင်းစာစီလုံး
နှင့်မင်္ဂလာပွဲနေ့အင်္ဂလိပ်ပူဇော်သောနေ့၊ နှစ် ၁၀၀၊ ဤတို့၏အကောင်းဆုံး
အသားစားများကိုပေးကမ်းရသည်။ အလားတူနောက်လိုက်နတ်အရဟံးတို့ကို
လည်းတိုက်သည့်လိုအပ်သီးချီးမြှင့်ရသည်။ ထိုချီးမြှင့်မှု၊ ပေးကမ်းမှုအစုစုတို့ကို
တိုးသားမတ်မှသာအကုန်အကျခံရခြင်းဖြစ်သည်။

ရှေးခေတ်ကျန်မော့တို့သည် မယားစာဦးထက်ပိုမိုသောစနစ်
တို့ကို ပြုစုသည့်ကုသဘောအားကော့ကုယုစာစီဟူသည်။ မင်္ဂလာမဲ့ကျင်းပရအောင်
စားပွဲ၊ ဇွာကုန်ကျသောကြောင့်ဖြစ်သည်။ စာနည်းအားဖြင့် မိန်းမကို ခြွေး
ရေဖြင့်ဝယ်ယူခြင်းမျိုးဖြစ်သည်။ ရှေးခေတ်ကျန်မော့တို့၏အိမ်မှလွတ်ဝန်း
ဆောင်တာများအင်အမျိုးသမီးများကသာဦးစီးဦးဆောင်ကြသည်ကိုတွေ့ရ
သည်။ အိမ်ထောင်ဖက်ရှေးချမ်းရာအင်နှလုံးသားရေးယက်ဖက်အေးမျိုးအသိုင်း
အဝိုင်း၏သဘောအားကိုဦးစားပေးရသည်။ အလွတ်ကိုသာဦးစားပေးပြီးချစ်
ချစ်ခြင်းမေတ္တာကိုအဓိကမထားကြသော ဖိတ်အဆက်ဆက်၏အယူအဆအရေးအခေါ်တို့
ကြောင့်ဖြစ်သည်။ စာနည်းအားဖြင့်အမျိုးသမီးတို့အား ရေခြွေးဖြင့်ဝယ်ယူ
ဆွမ်းအရာအဖြစ်သဘောထားခြင်းဖြစ်သည်။ ထို့ကြောင့်ထိုသို့ရေခြွေးကုန်ကျစွာ
စာစွဲဆောင်ထားသောကျန်မော့တို့၏အိမ်ထောင်ရေးသည်အာရှတွင် ပြုစုစေရန်
အလွန်ခဲယဉ်းသည်။ လင်ယောကျ်ားသေဆုံးမှုမှန်းမသိသောလက်သားတို့၏အိမ်
ထောင်ရေးလွန်လွန်မျှမရှိသေးပေ။ သေဆုံးသွားသောမျိုးများဖြစ်သောကြား
ကလေး၊ အစ်ကို၊ ညီစောင့်စစ်သူစာစီဦးဦး၏ဆက်ခံစိုင်းဆိုင်မှုကိုခံကြရသည်။

ခရစ်ယာန်ဘာသာဝင်ကျန်မော့တို့၏လက်ထပ်မင်္ဂလာအခမ်း
အနားသည်နတ်တို့၏အိမ်သို့လက်ထပ်မင်္ဂလာအခမ်းအနားနှင့်အလွန်ကွာခြား
သွားသည်ကိုတွေ့ရသည်။ နတ်တို့၏အိမ်သို့ကျန်မော့တို့ကနေယက်တိုင်လက်ထပ်မင်္ဂလာ
အခမ်းအနားကိုလက်ပါအတိုင်းပြုလုပ်ကြောင်းပင်သော်လည်းခရစ်ယာန်ဘာသာဝင်
ကျန်မော့တို့ကမူအသင်းစောင့်ကိုလိုက်မှုလွှဲပြားခြားနားစွာကျင်းပကြသည်ကိုတွေ့ရ
သည်။

အင်ဂျန်ဒုံ ကျေး ချာ နေကျိန် မေ့အား လုံး စိုက်သည့် ခရစ်ယာန်ဘာ
သာဝင်များ ဖြစ်ကြသည်။ ခရစ်ယာန်ဘာသာတွင် နှစ်ခြင်းအသင်း ဟောပြော^၁ ၊
နှစ်ခြင်းကလေးစားမှုအသင်း ဟောပြော^၂ ၊ ဝေပီဂေလီအသင်း ဟောပြော^၃ ၊ သမ္မတ နေ့စဉ် မုဒိတ်
အသင်း ဟောပြော^၄ (နေ့စဉ်အသင်း ဟောပြော) ၊ အင်္ဂလိပ်အသင်း ဟောပြော^၅

စောင့်ရှောက်မှုအသင်း ဟောပြောများ ချာ သို့သော် အနက်အဓိပ္ပာယ် အင်ဂျန်ဒုံ ကျေး ချာ နေကျိန်
မေ့အားများ စုစည်းသည့် နှစ်ခြင်း အသင်း ဟောပြော နှစ်ခြင်းကလေးစားမှုအသင်း ဟောပြော^၆
များ ဖြစ်ကြသည်။

တစ်စုံစား မြားမင်္ဂလာအခမ်း အနားကျင်း ပရောဇာရှင် ရွေး ချီး ဝေလှ
န့်၊ နှစ်များချာ အနက် ခရစ်ယာန်ဘာသာ နှင့် မကိုက်ညီသည့် စိုက်ပျိုးရေး ပတ်ဝန်းကျင်
လှေစား နှစ်များ ကို အက်လက်ကျင်သုံး အောင် ရက်ကြသည်ကို ရွေးချယ်သည်။ လက်ထပ်ဖိတ် ၊
မြား မင်္ဂလာအခမ်း အနား ဦးစီးသူတို့ သား နှင့် သမီး သမီး စိုက်သည့် ချီး ချာ ဝတ်
စုံကိုသာ ဝတ်ဆင်ကြပြီး အချို့တို့ သား နှင့် သမီး သမီး စိုက်အ နောက်တိုင်း ဝတ်စုံ
ကို ဆင်ခြား ကြသည်။ လက်ထပ်ဖိတ် မြား ချာရှင်လည်း ဘာသာ ရေးအသင်း
ဟောပြောလိုက်ကြပြီး သည်ကို ရွေးချယ်သည်။ မည်သို့ပင်ဆို စေကာမူ အင်ဂျန်ဒုံ ကျေး ချာ
နေကျိန် မေ့အားလုံး မင်္ဂလာအခမ်း အနား ကို ရွေး ခေါ်မှ အတိုင်း အချိုး သီး
နှစ်ခြင်းသဘာဝ ကျင်း ပြုသည်ကို ရွေးချယ်သည်။

ယောကျာ်း လေးစာ ဦး အညီအတူ ဝတ္တရားအတိုင်း စီစဉ် ပေးသည့်
ဖြစ် လေ့ငယ်ချင်း မေတ္တာ ပျော်လက်ထပ်မှုလိုလျှင် ဖြစ် စေ ယောကျာ်း လေးစာပတ်
မှ အောင်သွယ် (သို့မဟုတ်) နား မေ့ဘက် ပေးသုတအာ နှစ် ယောက်ကို စေလွှတ်ခေါင်း
ရမ်း ခြင်းပင် ဟု မထင်ဘူးတို့ များသည်။ ဝတ်ခြင်း ၊ သဘောတူ ပါကတမ်းတို့ မည်သို့ မည်
မျှ စိတ်မှတ်ခြင်း စိုက် အောင် ရက်ကြ ပုံမှ ချောင်းခေါ်အတိုင်း ပင်ဖြစ်သည်။

၄ ဦးနေ နောက် နှစ် ဖက်စီ အချိုး များ နှင့် ဘာသာရေးဆိုင် ချာသို့ ချာ
ဟောပြော မြား ချာ (နှစ်ခြင်းအသင်းဟောပြော ဝတ်ဖြစ်လျှင်) ၊ ဘုန်းဟောပြောသို့မဟုတ်
အလှူရှင် (ချီးမင်္ဂလာစာအသင်းဟောပြော ဝတ်ဖြစ်လျှင်) ၊ အကူအညီဖြစ် မင်္ဂလာ ချာ
ကို ရွေးချယ်သတ်မှတ်ကြသည်။ ၄ ဦးနေ နောက် ဖက်စီ ချား နှင့် ယိမ်းမြား မင်္ဂလာအခမ်း
အနား စာဝန် ချီး ဝေ မှာ ယောကျာ်းကို ရေးဆွဲသည်။ ယိမ်းမြား မင်္ဂလာ ဖက်စီ ကျားလျှာကို
အချိုးသားဘက် မှ သဘာဝအကုန်အကျ ခြီးကြွယ် ဝ မှုကိုလိုက်၍ ဖက်စီ ချား နှင့် ချားကြားသည်။
အမြဲတမ်း ဖက်စီ ချားကို ချင်မြန် မာ နှစ်ဘာသာ ဖြစ်လိုက် နှိပ်ကြသည်။ အသင်းဟောပြော
မြား ယောကျာ်း ဖက်စီ ချား ပုံစံ မှာ ချား မှာ မရှိ ပေ။ ချာ ဝေ ချာ နှီး ဖက်စီ ချားကို
ကိုက်ပတ် ခန့်အလို မှ စာ ချီး ဖက်စီ ချား ကမ်းလှူကြသည်။ ဖက်စီ ချား သည် နှင့် တချို့
တည်းတွင် အလှူ စာဝန် ချီး ဝေ မှာ ယောကျာ်းတွင် ပါဝင်သူ များ အား နှေးကောင်းစေ ဝတ်
စိုက်လိုက်လံ ကမ်းက ဝန် ယူသည်။

ချီးနိုးဆုတောင်းသည့်အတိုင်း ယောကျာ်းတွင် ပါဝင်သူ များ ချာ ချား ချာ ကို သို့လ
ပါက ချီး ဝေ ကောင်းသော စာဝန် များကို အသီးသီး အပ်နှံ ချင်း သည်။

၁။ Baptie
၂။ Roman Catholic

၂ ခေါ်ယူကာစစ် မေ့ဒ်စာပါး ဝိုင်း ဝန်း အောင်ရွက်ကြသည်။

ချက်မြစ် ရေး အင်စာဝန်ကျသူများကလည်း ညည်း ကမင်လာရောက်
 ကြာကလေး ရေး ချိန်အမိချက်မြစ် နိုင် ရေး အချက်ကြိုစင်စိပ်ကြသည်။ အခမ်း အ
 နားမကင်း ပပိန်နက် ခေခေ အင်အိပ်ယာအိပ်စန်း ဖြစ်အင်ရန်စာဝန်ကျ
 သူတို့ကလည်း သား နှင့်သမီး သမီး အချက်လျာအား သောအိပ်ယာအိပ်စန်း ကိုအ
 ချား စာလည်းမင်း ပံ့ဖြင့်အင်စား ကြသည်။ ရေ ခြေး စာစီ နိုင်မျှမျှ မှုစာညှိသနဲ့
 နောက်ဆုံး မော်အကောင်း ဆုံး နှင့်အစွဲမ ဆုံး ဖြစ်သည့်အိပ်ယာအိပ်စင်း၊ အိပ်
 စိုး၊ မေ့ယာ၊ ခြင်္သေ့အင်စာညှိတို့အရောင်အသွေး လိုက်မက်ရသဖြင့်အင်စား
 ကြသည်။ အင်ကျန်ခဲ့ ကျေး ရွာအင်ကျန် ပေသို့တိုင်အိပ်စား ပြားပင်လာ ရွှေမလော
 မရိပ်သတ်အား လုံး ကရိုက်လောအိပ်စန်း ကိုကြည့်ရှုပေး ရသည့်အိုးပံ့ရှိ လေသည်။
 အင်ကျန်ခဲ့ ကျေး ရွာ နေကျန် ပေသို့ ခွဲအသင်း စောင့်လွှဲပြား သော်လည်း မင်္ဂလ
 မဏ္ဍပ် နှင့်အိပ်ယာအိပ်စန်း ဖြင့်အင်စာဝန် ခွဲ ဝေ အောင် ရက်ပုံတို့မှ အစုစု
 သာဖြစ်ပြီး လက်ထပ်မင်္ဂလာအိပ်စား ပြား မှုအင်သဘာဝင်း စောင့်အလိုက်လွှဲပြား
 အညှိကို လေ့လာ ရေ့ရှုရပါသည်။

ရိုမင်ကက်အလစ်အသင်း စောင့်ဝင်တို့သည်လက်ထပ်အိပ်စား ပြားမည့်အ
 ချိန်သို့ရောက်သောအခါ ကအာ အိပ်အင်စာညှိ ခိုနေသော (ရပ်ဝေးမှဖြစ်
 ပါက) သို့မဟုတ် ဗီအိပ်အင်စာညှိ ခိုနေသော လိမ်း ခြစ်ပြီး ခွဲအင်အိပ်စား နေသောအ
 စိုး သမီး သည်သမီး သား မင်္ဂလမြို့သို့လွှဲပြား များ၊ အထွေထွေများ၊ အေးချမ်းအသိုင်း
 အဝိုင်းများ၊ အက်သေများ အား လုံးနှင့်အစု အာရုံ စိ အစ် ဘုရား ကျောင်း
 စောင့်သို့သွား ရောက်ကြသည်။ သမီး သား သည်လည်း ဗီအေးချီး အသိုင်း အဝိုင်း
 နှင့်ကျောင်း စောင့်သို့သွား ရောက်သည်။ ဘုရား ကျောင်း အင်သတ်မှတ်အား
 သော နေရသအသီး ဆုံး ခွဲ နေရသယူကြသည်။ သတ်မှတ်အား သောလက်ထပ်မင်္ဂလာ
 ချိန်သို့ရောက်သောအခါဘုန်း စောင့်ပြီး သည်စွဲအားမူ ဝေရ်ရသ ခွဲလိုအပ်သောအ
 စိန်း များ ကိုဝတ်အင်လျက်စာရား အောက်များ နှင့်အစု ကျောင်း စိမ်း သို့ချည်း
 ကပ်စွဲအသင်း စောင့်သည့်သမီး သား၊ သမီး သမီး စို့နှင့်အစုဝမ်း ပြောက်ဝမ်း
 သာ ကြောင်း မြရန်၎င်း စို့အား အစုစုန်း အက်သသည်။

၎င်း နောက်အား လုံး သောသုတို့သည် မန္တား ပဏ္ဍိတသုံးစုံ ခွဲ
 သွား ကြသည်။ စို့သို့သွား ရသအင်စာရား အောက်များ သည်ရွှေ ဆုံး မှလည်း ကောင်း၊
 ဘုန်း စောင့်ပြီး ကဒုတိယ နေရသမှလည်း ကောင်း၊ ၎င်း ၎င်း နောက်အင်သမီး
 သား နှင့်သမီးသမီး စို့သည်လည်း ကောင်း၊ ၎င်း စို့၏ နောက်မှ ကျောင်းစောင့်
 ချိုလိုက် ပါလာ သော ဗီအေးချီး များ နှင့်သက် သေများ သည်လည်း ကောင်းအသီး
 သီး စာန်း စီသွားကြကာသင်္ဂတင်္ဂ သော နေရသအသီး သီး ခွဲ နေရသယူကြသည်။ စို့အ
 ချိန်ပကော မသိချင်းစာစီ မုဒ်ဖြင့် ဝေရ်သိက္ခာကြသည်။ ထိမ်း ပြားပေး ခြင်း မတိုင်
 မီဘုန်း စောင့်ပြီး (သို့မဟုတ်) သိလရွှေ (သို့မဟုတ်) သင်းခေါက်အရစောင့် မှသတို့သားနှင့်အ
 စို့သမီးစို့အားစစ်အေးမေဖြန်ဖြင့် ကိုမြသည်။ ကချင် ဝေပေဖြင့် ချိန်စိမ်း သော
 အောက် မိပုံ နှင့်စုံတွင်စစ် အေး ပေးပြန်း မှတ်စား ပြုစား သည်။

HKUNGRAN NA NI HPE SAN JEP YU AIကိစ္စခြားမင်္ဂလာပြုမည်ဆိုအား စစ်ဆေး မေးမြန်းခြင်း

Amying - _____

အမည် - _____

Kara a Mying - _____

အမည် - _____

Kanu a Mying - _____

အမည် - _____

Shangai ai shara - _____

မေးရာ: ခုဘတ် - _____

Shangai ai Nhtoi - _____

မေးသည့် ခုဘတ် - _____

Kashin Kamun Hkam ai shara - _____

ဆေးကြောခြင်းကို ခံယူသည့် နေ့ရက် - _____

Kashin Kamun Hkam ai Nhtoi - _____

ဆေးကြောခြင်းကို ခံယူသည့် ရက် - _____

N-gun shaja Hkam ai shara - _____

N-gun shaja Hkam ai Nhtoi - _____

Shawng de nga yu ai shara ni - _____

ယခင်နေ့ ခံယူသော နေ့ရက်မှာ - _____

Ya nga ai shara - _____

ယခု နေ့ရက် - _____

NUMLA NUM WA YU SAI NI A MATUအိမ်ထောင်ပြုသူများအတွက်

Num wa/num la yu sani? _____

အိမ်ထောင်ပြုသူ: ဖြစ်သေးသလား: _____

Gara Htung khu? _____

အထိန်းခံ (ဘာသာ) နဲ့လဲ _____

Shawng na madu wa/madu jan hte hka mat sani? _____

အခုငါ့အိမ်ထောင်မှာ ငါ့ကိုယ်တိုင်လဲလား: _____

Gara Htung hku? _____

အထိန်းခံ (ဘာသာ) နဲ့လဲ _____

Hka mat sai madu wa/ madu jan, num bai la num bai wa sani?.- _____

ကိုယ့်အိမ်ထောင်ရေးသား/ အရေးသားမိတာနောက်အိမ်ထောင်ပြုနေသူများဖြစ်သလား: _____

၅ _____

Shawng na madu wa/madu jan si mat sani? - _____

အခုငါ့အိမ်ထောင်က အရေးသား/ အရေးသားမိတာ သေချာသလား: - _____

Si ai shara _____

သေချာနေသလား _____

Si ai Nhtoi _____

သေချာရက်စွဲ _____

(La matu) Nang la maw ai num gaw, na a si mat ai madu jan hte _____

sai ni ai i? - _____

(အရေးသားအတွက်) နင်အခုပြန်ယူမိမိနဲ့မဟာ နင်ရဲ့ သေချာသလား: _____

(Num a matu) Nang wa maw ai la gaw, na a sai mat ai madu wa hte sai ni ai i? - _____

(အရေးသားအတွက်) နင်အခုပြန်ယူမိမိနဲ့သေချာသလား: _____

KAYAU AI HKUNGRAN LAMဘာသာချင်း ဂေတ နေ နေ ယောလက်ထပ်ခြင်း

(a) Kantawlik Hpung Masha a matu

Nang gun hpai ra lit gaw,

(1) Na a Kahtawlik Hpung Htung Tara hta nagang kang nga na ra ai.

(2) Sha ngai wa na re ai na a kashu kasha hpe Kashin kamun hkam la sha ngun nna, Kahtawlik Hpung Htung Tara hte maren, wei sharin kaba wa lu hkra, na a n-gun atsam mahkra hte shakut ra ndai, ndai lit kaba ni hpe chye nga nni?.

(က) ဂုံမင်ကိသလစ်ဘာသာဝင်များ အတွက်

သင်ဆည်း ဆောင်ရွက်တာဝန်ဝတ္တရား တွေကတော့

(၁) သင်ရဲ့ ဂုံမင်ကိသလစ်ဘာသာဝင်တရား တွေ နဲ့ အတူတူ ခံမြဲခွင့် ရတယ် ဆိုရမယ်။

(၂) မွေးဖွားလာတဲ့ သင်ရဲ့ သားသမီး မြေးမြစ် တွေကို ဆေးကြောခြင်း ခံယူစေပြီး ဂုံမင်ကိသလစ်ဘာသာဝင်တရား နဲ့ အညီမျှ ခံယူခွင့် မပြုဝါဒ ပေးပြီး ဤသို့ လောက အောင်သင် ဥပဇာတိပညာ၊ ခွန်အား ဗလနှင့် အစွမ်းတန်ဖိုးတို့ ရမယ်။ ဒီတိုဝန် ဝတ္တရားပြီး တွေကို သင်နား လည်သင် ဆောင်ရွက်ရမယ်။

(b) Kahtawlik Nre ai Hpung Masha A Matu

(ခ) ဂုံမင်ကိသလစ်ဘာသာဝင်မဟုတ်သူများ အတွက်

Na a makam nasham _____

သင်၏ နာမည်ကိုး ဖွယ်မှ _____

Na a Hpung Htung hku kashin kamun hkam sai i? _____

သင်၏ ဘာသာအရ ဆေးကြောခြင်းကို ခံယူပြီးပြီလား _____

Kadai kaw hkam sai i? _____

ဘယ်သူ့ဆီမှ ခံယူသလဲ _____

Hkam ai Nhtoi? _____

ခံယူသည့် ရက်စွဲ _____

Na a Kahtawlik manang wa/jan gun hpai ra ai lit gaw-

(1) Shi a hpung htung tara hpe hkan sa na ra ai.

(2) Shangai wa ai Kashu Kasha mahkra hpe kashin kamun
hkan la shangun nna, Kahtawlik hpung htung tara hte
maren, wai sharin kaba la na ra ai, ndai lit hi phe
nang dum chye nga nni?.

ပုံမင်ကတ်သလစ်ဘာသာဝင်အမျိုးသား / အမျိုးသမီး ဖြစ်တဲ့အင်္ဂလိပ်စကား/ စကား ယူရမဲ့တာဝန်တွေကတော့

(၁) သူတယူရတဲ့ဘာသာတရားတွေကိုလိုက်နာနေရလိမ့်မယ်

(၂) မွေးဖွားလာတဲ့သားသမီးမြေးဖြစ်တွေကိုသေးစြောခြင်းကိုဖြုတ်ပေး
ပြီး ပုံမင်ကတ်သလစ်ဘာသာတရားနှင့်အညီသွန်သင်ဆုံးမပြုစီစဉ်ပေး
ပြီးပြီလားလေလိမ့်မယ်။ ဒီတာဝန်ဝတ္တရားတွေကိုသိသလိုချစ်နှစ်ထားပါ
ရဲ့လား _____

Nan lahkawng sai ni ai i? _____

ဆင်တို့နှစ်ဦးလေး နီး ဤသလား _____

(Ginhka San Na)

(တဦးချင်းခွဲခြားပေးမယ်)

Hkungran na matu nang a san apan myit hkut da sani? _____

လက်ကပ်စိမ်းမြားနဲ့သင်တို့သေချာချာဆုံးဖြတ်ပြုပြင်လား _____

Hkungran na matu nang hpe shadut shagwai ai masha nga ai i? _____

ဆင်တို့လိုလက်ကပ်စိမ်းမြားခြင်းဖြင့်နဲ့တို့ကိုးကွန်းတဲ့လူသလား _____

Sakse (1) _____ (2) _____

ဆက်သေ (၁) _____ (၂) _____

Hkungran ai shara _____

စိမ်းမြားသည့်နေ့ရက် _____

Nhtoi _____

ရက်စွဲ _____

လက်ကပ်ထိမ်း မြား ပေး သူ၏အမည်

၎င်း ပုံစံ ဝေ ဝှက်ပါအချက်အလက်တို့ကို စစ် ဆေး ဖြည့်စွက်ပြီး
 နောက်မှတ်တပ်၏ တော်ကုမ်း ကိုရုဏ်းမြတ် ဖြစ်သည်။ မှတ်တပ်၏ တော်ကုမ်း၏
 သစ်အပိုက်သုံး ပိုက်ရှိသည်။ ထိုသုံး ပိုက်အနက်ပထမအပိုက်ကုမ်း ဝေသစ် ဝေ
 တောင်း ကုမ်း မှဖြစ်ရမည်။ ၎င်း နောက်ပိုက် ဂေလ်ကုမ်း ဝေကိုမတ်ကြား
 သစ်။ ထိုနောက်ကုမ်း တော်ကြီး သစ်ခရစ်ယာန်ထိမ်း မြား ခြင်း ၏နက် န
 ခြင်း ၊ အိမ် တောင်သစ်တို့တည်း အပေ T တည်း ကား ရှိအပ် သောချစ် ခြင်း
 မေတ္တာတရား ၏မြေမြေဖြစ်ခြင်း ၊ စေတနာတရား တူး ၏ထူး မြား သော ကျေး
 စူး တော်များ နှင့်အိမ် တောင်သစ်တို့၏စေတနာတရား များ အကြောင်း တို့ ကို
 သမ္မာကုမ်း ဝေ တော်တို့ကို ကား ဖွဲ့ထိမ်း မြား သူတို့နှင့်အညီ ရွှေတံ အောင်
 ဖြစ်ပေ သည်။

၎င်း နောက်သတို့သား နှင့်သတို့သမီး တို့အား ထိမ်းမြား
 မင်္ဂလာပြု ပေး ခြင်း အခမ်း အနား စတင်သည်။ သတို့ သား ၊ သတို့ သမီး
 တို့နှင့်အတူ အား လုံး မတ်တပ်ရပ်ကြသည်။ ထိုအခါကုမ်း တော်ကြီး မှအောင် ပါ
 စကား တို့ကို (သို့မဟုတ်) အလား တူစကား တို့ကို ပြောကြား သည်။

“ချစ်စရာ သောဝိတ် ဆွေတို့- အသင်း တော်၏ကိုယ်ဝေးလွယ်
 ဖြစ် သောကုမ်း တော်ကြီး နှင့်အသားတူသောပရိသတ်တို့၏ မှတ် မှောက်၍ ကုရား
 သခင်သစ်သင်တို့၏ ချစ်ခြင်း မေတ္တာကိုသန့်ရှင်း သောတံဆိပ်ဖြင့် ခပ်နှိပ်အတတ်
 ဖြစ်စေရန်သင်တို့သည် ကျောင်း တော်သို့ရပ် လာခဲ့ကြ ပေသည်။ ခရစ္စတုသခင်
 သစ် ၏ချစ်ခြင်း မေတ္တာကို ကောင်း ချီး အပြည့်အဝ ပေး တော်မူသည်။ တည်း
 ပေါ်တည်း ကား ကြ သောဝိတ်သောဝိတ်ကိုရသက်ပန် စောင့်ထိန်း နိုင်ကြရန်လည်း
 ကောင်း ၊ ထိမ်း မြား ခြင်း သို့ငှါအခြား တာဝန်များ ကိုထမ်းဆောင် နိုင်
 ရန်လည်း ကောင်း ၊ ကိုယ် တော်သစ် ဆေး ကြောခြင်း မင်္ဂလာစေတနာတရား
 အား ဖြင့်ကိုယ် တော်တိုင်သန့်ရှင်း စေခဲ့ သောသူတို့ကိုသီး ခြား သောစေတနာတရား
 တူး အား ဖြင့် ကျေး စူး တော်ပွား များ စေ၍အင်အား ဖြည့်တင်းပေးစေတော်
 မူသည်။ သို့ဖြစ်၍သင်တို့၏စိတ်သဘောထား ကိုထုတ် ဖော်ပြရန်အသင်း တော်၏
 မှတ် မှောက်၍သင်တို့အား ကျွန်ုပ် ပေး မြန်း ပါမည်။”

ထို့ နောက်သတို့သစ်လွတ်လပ် သောဝိတ်နှင့် ငွေ ချစ်မှု/မရှိ
 သောဝိတ်မည်။ သောဝိတ်မည်။ သား သမီး များ ကိုလက်ခံသိမ်း ပိုက်၍လိုအပ် သော
 ဝေး ဝတ် နေ ငွေ ၊ ပညာ ငွေ တို့ကိုဖန်တီး ပေး မည်။ မပေး မည်စသည်တို့
 ကိုကုမ်း တော်ကြီး မှသတို့ သား နှင့်သတို့ သမီး တို့ကိုစစ် ဆေး ပေး မြန်းသည်။
 ပေး ခွန်း များ ကိုနှစ်ဦး စလုံး က ဖြေဆိုရသည်။

၎င်း နေဘက်ဘုန်း ဘော်ကြီး သည်သတိုး သား နှင့်သတိုး သမီး တို့
အား သဘောတူ ဖြောင့်င်း ထုတ် ဖော်ပြရန် မေတ္တာ ချစ်ခင်သည်။

သင်တို့သည်သန့်ရှင်း သောထိမ်း မြား ခြင်း ပင်္ဍိဉာဉ်ကိုပြုစုရန်
ရည်ရွယ်ကြသည့်အတိုင်း သင်တို့၏လက်ခံလက်မှား ကိုထပ်၍၊ ဘုရား သခင်နှင့်တိုင်
ဆက်ဆံသင်း ဘော်မှန် မှောက်တွင်သင်တို့၏သဘောတူညီချက်ကိုထုတ်ဖော်ပြုစုပါ။

ဤတူငယ်တိုး သား နှင့်သတိုး သမီး တို့သည်လက်ခံလက်မှား ထပ်၍
အောက်ပါအတိုင်း သဘောတူညီချက်ကိုထုတ် ဖော်ပြကြသည်။

သတိုးသား ။ ။ ကျွန် ဘော် မေခင် . . . သည်အသင်မ ကို
ကျွန် ဘော်၏တရား ဝင်္ဂဇနီး အဖြစ်သိမ်း ဝိုက်ပါသည်။ ။
သင်တို့လည်း ရသသက်ပန်ချစ်ခင် လေး စား မြတ်နိုးစွာ
ဖြင့်မရှိအတူ၊ ရှိအတူ၊ အေး အတူပူအမှု၊ ကျန်း မာသည်
ဖြစ်စေ၊ မကျန်း မာသည်ဖြစ်စေ၊ သင့်အား သစ္စာရှိ
ပေါင်း သင်း ပါမည်တူကျန် ဝိကတိပြုပါသည်။

သတိုးသမီး ။ ။ ကျွန်မ မ . . . သည်အသင် မေခင် . . . ကိုကျွန်မ ၏
တရား ဝင်္ဂလင် သောတိုး အဖြစ်သိမ်း ဝိုက်ပါသည်။ ။
သင်တို့လည်း ရသသက်ပန်ချစ်ခင် လေး စား မြတ်နိုးစွာ
ဖြင့်မရှိအတူရှိအတူ၊ အေး အတူပူအမှု၊ ကျန်း မာသည်ဖြစ်
စေ၊ မကျန်း မာသည်ဖြစ်စေသင့်အား သစ္စာရှိရှိပေါင်း
သင်း ပါမည်တူကတိပြုပါသည်။

အားလုံး ။ ။ အာမခင်
လက်စွပ်၊ လွယ်အိတ်၊ ခါး လွယ်တို့ကိုအပ်နှင်း ဖြစ်ခြင်း။

ဘုန်းဘော်ကြီး။ ။ ချစ်ခြင်း မေတ္တာနှင့်ကတိသစ္စာတည်ခြင်း ၏အထိမ်းအမှတ်
အဖြစ်သင်တို့တဦး အား တဦး အပ်နှင်း ဖြစ်မြတ် သော
ဤလက်စွပ်များ (သို့မဟုတ်) ဤလက်စွပ်၊ လွယ်အိတ် နှင့်
ခါး လွယ်တို့ကိုဘုရား သခင်သည် ဧကင်း ချီး ပေးတော်
မူပါစေ။

(စကား ချစ်။ ။ အချို့သတိုးသား နှင့်သတိုးသမီး တို့သည်လက်စွပ်များကိုသဘာဝ
အပြန်အလှန်အပ်နှင်း ဖြစ်ပြီး အချို့သတိုးမူသတိုး သမီး က
သတိုး သား ကိုလွယ်အိတ်နှင့်ခါး လွယ်အပ်နှင်းပြီးသတိုးသား၊
ကသတိုး သမီး တို့လက်စွပ်အပ်နှင်း ဖြစ်သည်။)

သတိုး သား သည်သတိုး သမီး အထွက်ရည်ရွယ်သော သော
လက်စွပ်ကိုယူ၍သတိုး သမီး ၏လက်ဝဲဖက် လက်သုဏ္ဍယ်တွင်စွပ် ပေး သည်။ ထိုအခိုက်
အောက်ပါအတိုင်း ပြောဆိုသည်။

သား ။

။ မ . . . ကျန် ဘေးဒဏ်ချစ်ခြင်း မေတ္တာ နှင့် ဂတိသစ္စာ
တည်ခြင်း အထိမ်း အမှတ်အဖြစ် မေဉ်း ဘေးဒဏ်
သန့်ရှင်း သော ဝိညာဉ် ဘေးဒဏ် နာမ ဘေးဒဏ် ခြံ့လျာစွာ
တိုလက် ခံပါ။

၎င်း နောက်ချစ်ခြင်း မေတ္တာ နှင့် ဂတိသစ္စာတည်ခြင်း
အထိမ်း အမှတ်အဖြစ် လက်စွပ်များ (သို့မဟုတ်) လက်စွပ် နှင့် လွယ်အိတ်၊ ခဲး လွယ်
တို့အဖြစ် အလှူအပ်ခြင်း စေသည်။

၎င်း နောက်လက်ထပ်ထိမ်း မြား ခြင်း လက်မှတ်ထွင် ၊
သတိုး သား မှဉ်း စွာလက်မှတ် ရေး ထိုး ခသည်။ ၎င်း နောက်သတိုး သမီး ၊ ၎င်း
နောက်သတိုး သားအပိုင် နှင့် အနည်း ဆုံး အခြား သက် သေ နှစ်ဦး တို့ကလည်း အသီးသီး
လက်မှတ် ရေး ထိုး ခသည်။ ပြီး လျှင်ဘုန်း ဘေးဒဏ် မှလက်မှတ် ရေး ထိုး ပြီးသတိုး
သား နှင့် သတိုး သမီး သို့ ပေး အပ်သည်။

ထို့ နောက်ဆက်လက်၍ အ ဆွေ ဆွေ ဆွေ ဘေးဒဏ် ခြင်း တို့ပြု ဖြ
သည်။

ထိုသို့ထိမ်း မြား ဆွေ ဘေးဒဏ် ခြင်း ပြီးသော ဘုန်းဘေးဒဏ်
နှင့်အတူ ၊ သူ၏တရား ထောက်များ ကမန္တာ၊ ပလ္လင်ထက်မှဉ်း စွာထွက်ခွာသည်။
ပြီး လျှင်သတိုး သား နှင့် သတိုး သမီး သည် ယှဉ်တွဲလျက် အပိုင်၊ လူပိုင်များ နှင့် အတူ
ဘုရား ဟော ဘေးဒဏ် မှလက်မှတ် ခွာသည်။ ၎င်း တို့၏ နောက်တွင် မှ ပရိသတ်တို့ကလိုက်
ဖို့လျက်သတိုး သား ၏ နေအိမ်ရှိ မင်္ဂလာ မနုဉ်းသို့ သွား ဖြသည်။

မနုဉ်းသို့ ဝင်ရောက်တွင် ပန်း ကဲ့သော (၇) နှစ် (၈) နှစ် အ
ရွယ်မိန်း ကလေး နှစ်ဦး သည် ရွှေဆုံး မှယှဉ်တွဲလည်း ဟော ဘေးဒဏ် ၊ ၎င်းတို့၏ နောက်
တွင်သတိုး သား ၏ လက်ဝဲဖက်တွင်သတိုး သမီး က နေရသူဖြစ်ပြီး ယှဉ်တွဲလျက်လည်း ဟော
၎င်း တို့၏ နောက်တွင် အပိုင်သတိုး သား နှင့် သတိုး သမီး သည် ယှဉ်တွဲလျက်လည်း ဟော
နောက်တွင် ပန်း ဖြင့် ပန်း ခံ သော (၇) နှစ် (၈) နှစ် ရွယ် သော ကိုသား ကလေး နှစ်
ဦး သည် ယှဉ်တွဲလျက်လည်း ဟော ဘေးဒဏ် ၊ ၎င်း တို့၏ နောက်မှ သတိုး သား ၏ မိဘနှစ်ပါး
နှင့် နောက်တွင်သတိုး သမီး ၏ မိဘနှစ်ပါး သည်လည်း ဟော ဘေးဒဏ် ၊ ၎င်း တို့၏ နောက်
တွင်အခြား ဆွေမျိုး များ အသီး သီး စီတန်း ခွဲ ဝင် ဖြသည်။

မင်္ဂလာ မနုဉ်းတွင် ဖိတ်ကြား ထား သော ခြေပရိသတ်တို့ဆုတ်
ရှိ နေကြပြီး ၊ ဘုရား ဟော ဘေးဒဏ် မှ ရောက်ရှိလာ ဖြသော သတိုး သား နှင့် သတိုးသမီး
တို့၏ ဆွေ မျိုး များ ကလည်း ထပ်မံ နေရသူ ဖြသည်။ ၎င်း နောက် ဟော ဘေးဒဏ် မှ
တိုက်ပါလာ သော ဘုန်း ဘေးဒဏ် (သို့မဟုတ်) သင်း ထောက်အရ ဘေးဒဏ် ယေဘုယျ
ထပ်မံ၍ ဟော ဘေးဒဏ် သ ပြုသည်။ ဤ နေ့ရက်သည် မေ ဝင် . . . နှင့် မ . . . တို့၏

KAHTAWLIK HPUNG HKUNGRAN LEKMAT

ကာသိုလိပ်လက်ထပ်ထိမ်းမြားခြင်းလက်မှတ်

La nnan သတို့သား	Num nnan သတို့သမီး
mying	အမည်
Shangai nhtoi	မွေးနေ့သက္ကရာဇ်
shara	နေရာ
Nga shara	နေရပ်
Kawa a mying	ဘာသာမည်
Kanu a mying	အမိအမည်
Sakse hkam ai ni	အသိသက်သေများ
Hkungran ya ai Wa ထိမ်းမြားပေးသူ	Hkungran ai shara ထိမ်းမြားသည့်နေရာ
Lekmat Jaw ai Wa လက်မှတ်ထုတ်ပေးသူ	Lekmat jaw ai nhtoi လက်မှတ်ထုတ်ပေးသောရက်စွဲ

စက်ကပ်စိမ်း ဖြား မင်္ဂလာ နေ့ နာင်း ဂုဏ်မြတ်ဖြစ် ဟောင်း ၊ တာဝရ
 ဘုရား သင်္ဃာတင်း တို့စွဲစဉ်း အပေါ် နာင်း မိုး ပေး ပါမည့်အ ဟောင်း ၊
 မင်္ဂလာအခင်း အနား အထ ဖြောင့်ခြင်း အထိမ်း အမှတ်အဖြစ်သတိုး သား နှင့်
 သတိုး သမီး သည် မင်္ဂလာကိတ် မှီ ကို ခွဲ၍ မည်ဖြစ် ဟောင်း ပြောဆိုသည်။ ဤထင်
 သတိုး သား သည်သတိုး သမီး လွယ်သား ပေး သောခဲ လွယ်မှခဲ ကိုခွဲထုတ်ကာ ၊
 သတိုး သမီး နှင့် နှစ်ဦး အတူခဲ ကိုင်၍ ခွေထွင်းအသင့်ခင်း ကုင်း ကား သော
 မင်္ဂလာကိတ် မှီကိုထက်ခြင်း ခွဲကာခဲ ကိုပြန် ခိုင်း လိုက်သည်။

အင်ဂုန် နှ့် နှေး ခွာ နေကာဆိုလိပ်ဘာသာဝင်ဂုန် ပေသို့သော်
 အများ အား ဖြင့်ဘုရား ဟောင်း ထွင်လက်ထပ်စိမ်း ဖြား စဉ် သတိုး သား ၊
 သတိုး သမီး နှင့်အလိုသို့ ဝိစိတို့၏ ဝိုး ဂုဏ်စုံကိုအပြည့်အစုံဝတ်ဆင်ကြသည်။
 မင်္ဂလာကိတ် မှီခွဲပြီး သည်နှင်ဘုန်း ဟောင်း (သို့မဟုတ်) သင်း သောက်သရဇာ က
 အေး အေး အထွက်ဘုရား သင်္ဃာတင်း နှေး မိုး သတ္တဝါထင်ရှား ဟောင်း သု
 စာင်း ဟောကြား သည်။ ဦး လှိုင် နှေး ခွာလွယ်များက ခုတ် ပြုတ်ထား သော
 စမင်း တင်း လှာများ ကိုစတင် နှေး မွေး ကြသည်။ ဤထင် သတိုးသား ၊ သတိုးသမီး
 နှင့်အလိုက သတ်မှတ်ထား သောအခန်း အသီး သီး ထင်အ နောက်တိုင်း ဝတ်စုံ
 (သို့မဟုတ်) သ နေ့ ခေတ် ပေါ်အဝတ်အစား များ ကိုလဲလှယ် ဝတ်ဆင်ကြသည်။

သတိုး သား ၊ သတိုး သမီး တို့အဝတ်အစား လဲလှယ်စဉ် ၊ ၎င်းတို့
 ထက်ခြင်း ခွဲသား သောမင်္ဂလာကိတ်မှီကိုလွယ်အချိန်အတိုင်း သေးသေး လေး များ
 စွဲ စိတ်ကြသည်။ သတိုး သား ၊ သတိုး သမီး တို့အဝတ်လဲလှယ်ပြီး ချိန်ထင် မင်္ဂလာ
 ကိတ်မှီကိုလည်း တိုး ဖြတ်၍ ခွဲသည်။ ၎င်း ကိတ်မှီတိုး က လေး များ ကြည့်သောသော
 ဝန်း ကိုအလိုသတိုး သမီး ကတိုင် သောငါးကသတိုး သား နှင့်သတိုး သမီး ဖွင့်ထွဲ၍
 ပစ္စိတ်အထွင်း ဝေး သောက် နေ၍ သောရပ်ဝေး ရပ်နီး ဆွေမျိုး မိတ်သဟာအား
 လုံး ကိုလိုက်လံ မိတ်ဆက်ရသည်။ သတိုး သမီး မက်မှ ဆွေမျိုး များ ကိုသတိုး သား အား
 သတိုး သမီး မက်မှ မိတ်ဆက် ပေး ပြီး ၊ သတိုး သား မက်မှ ဆွေမျိုး များကို သတိုး
 သမီး အား သတိုး သား ကမိတ်ဆက် ပေး သည်။ ၎င်း တို့အား လုံး အား မိတ်မဆက်
 မိတ်မှီတိုး က လေး တတိုး မိတ်ခရင်း ဖြင့်ထိုး ၍ ၊ သတိုး သမီး ကခွဲရသည်။ အခွဲ
 စုံရသကလည်း ၊ မိမိကိုမည်သို့ ဟောစပ် ဟောင်း (ဥပမာ-ဦး လေး ၊ ဘဏ္ဍိ ၊
 အေး) ပြန်လည် ပြောဆိုရသည်။ ဤသို့ဖြင့်တိုင်း ပြီး တိုင်း ဧည့်ပရိသတ်တို့အား
 အထိုက်လံ နှ့် နှေး ကာမိတ်ဆက်ရသည်။

ပစ္စိတ်ထွင် နှေး မွေး ဧည့်ခံခြင်း ပြီး နှိုး သူ သား ပါကမင်္ဂလာပွဲ
 ဖြစ် ပြောဘတ် ရေး အထွတ် ၊ အသီး သီး တာဝန်ယူထား ကြသူများ ထံကိုက်လံ မိတ် ဆက်
 နှေး မိုး တင်စကား ပြောကြား ကြရသည်။ ဤထင် ချက်ဖြတ် ရေး ၊ နှိုး ခွက်ပန်းကန်
 သေး ဟော ရေး ၊ ရေသယ် ရေး အစရှိသည့်တာဝန်အသီး သီး ကို သောငါးပွက်ရသူ
 တို့က ၊ မိမိတို့မှအလွန် ပင်ပန်း လှပြီဖြစ် ဟောင်း ၊ အပန်း ဖြေ ရေး အထွတ်စုံ

တစ်ခုခုလုပ်ပြမှသာ ကျေနပ်နိုင်မည်ဖြစ်ကြောင်း စောင့်ကြည့်သည်။ မရှိတော့
 ထင်ရုံကတည်းက သောသနာတို့ကို သတိထားသမီးအား ပေးချီး
 ယူစေပြီးနောက်ပို၍ စေခြင်း၊ လေအနည်းငယ်သာမျှသွင်းထားသော ပူစီ
 နှောင်းကို နှစ်ဦးသား၏ ခင်အကြောင်း ထင်တည်ပြီး လက်အကူအညီမပါဘဲ ခင်
 ရင်းကပ်၍ စေခြင်း၊ သတိထားသမီးကို ကျောပိုး၍ တပတ်လျှောက်ပြစေခြင်း၊
 သဘောတရားတရားတရားကို ယူစေပြီး ဖြစ်သောနှစ်ဦးသား ခွဲဝေစားသုံး
 စေခြင်း စသည်ဖြင့် မရအချိန်တိုင် စေကာမော နောက်ပြောကြသည်။ သတိထား
 နှင့်သတိထားသမီးသည်လည်း ကျွန်ုပ်တို့ဆောင်ရွက်ပေးသူများ ကျေနပ်မှုရှိအောင်
 ရှက်ရှက်ဖြင့်ပင် လုပ်ဆောင်ပြုလုပ်သည်။ ထိုသို့စေရင်း နောက်ရင်း ဖြင့်ပင်
 မင်္ဂလာအခမ်းအနားကို အပြီးသတ်ပြုလုပ်သည်။ သတိထားသား နှင့်သတိထားသမီးတို့
 သည် နေ့စဉ်ပင် အတူတူ ပြုလုပ်ဆောင်ရွက်သော မင်္ဂလာအခမ်းအနားကို အတူ
 တကွအိပ်စက်ကာ အပြုလုပ်မယသော အခါမျိုး ရောက်ကြသည်။

နှစ်ခြင်းအသင်း၏ ဘဝတို့ကို ကြည့်ပါ - စိတ်ကြွား
 ကား သောသနာတို့သည် သတိထားသမီးအား နှင့်သတိထားသမီးအား
 အချိန်သို့ ရောက်သောအခါ သတိထားသမီးသည် အချိန်တိုင်း သားနှင့်အတူ မင်္ဂလာ
 မှတ်အတူ သတိထားသမီး သောသနာအသီးသီးတွင် နေရသကဲ့သို့ ရသည်။
 လက်ထပ်ပေးမည့်သား အုပ်ဆရာကလည်း လက်ထပ်စား ဝံ့ထွက်အသင့် ရောက်
 နေရသည်။ ထိုအချိန်တွင်သတိထားသမီးသည် သတိထားသမီး၏ ဘဝတို့ကို
 များ၊ မိဘဆွေမျိုးများ နှင့်အတူတကွ မင်္ဂလာမှတ်အပေါ်ဝံ့ထွက် ရောက်
 လာရသည်။ မှတ်အတူသို့ ရောက်သောအခါ လိုက်ပါသော ဆောင်သောလူကြီးများနှင့်
 မိဘဆွေမျိုးများ အားလုံးကို မှတ်အတူတွင် တွင်နေရသကဲ့သို့ ပေးရသည်။ မိဘ
 ဆွေမျိုးများ အားလုံး နေရသကဲ့သို့ သတိထားသမီးသည် အချိန်၊ သတိထားသမီးကို
 အပ်နှံပေးမည့်လူကြီးတစ်ဦး နှင့်အတူ မှတ်အပေါ်ဝံ့ထွက် ခေတ္တရပ်နေ
 ရသည်။ မိဘဆွေမျိုးများ နေရသကဲ့သို့ သောသနာတို့ သတိထားသမီး အပ်နှံပေးမည့်
 လူကြီးဦး ဆောင်ကာသတိထားသမီးသည် အချိန်နှင့်အတူ ဝင်လာရသည်။ သတိထားသမီး
 ဝင်လာစဉ်သား အုပ်ဆရာကြီးမှ ဦးဆောင်၍ သတိထားသမီး အပါအဝင် ပရိသတ်
 အားလုံး မတ်တတ်ရပ်ကာ ခြံကြည့်သည်။ သတိထားသမီးသည် သား အုပ်ဆရာကြီး၏
 လက်ထပ်စား ဝံ့အနီး ရောက်သောအခါ ပရိသတ်အားလုံး ပြန်ထိုင်ကြသည်။

၄င်း နောက်သတိထားသမီး အပ်နှံပေးမည့်သူက သတိထားသမီးကို
 လက်ထပ်ရန်အပ်နှံပေးကြောင်း ပြောကြားသည်။ ဥပမာအားဖြင့် - “မရပ်
 အနီးအနယ်များ သည်အင်ခွန်အနီးအနယ်များ ကိုလက်ထပ်ထိမ်းမြား ရန်အား
 ရှိသည့်အတိုင်း ကဆာများ စေတနာရှိစေရန် စောင့်ကြည့်ရင်း ရင်းသည် ကျွန်တော်
 တို့တစ်ဆူလုံး တစ်နီးလုံး ကဝမ်းမြောက်ဝမ်းသာကြိုဆိုလက်ခံခဲ့ပြီး၊ ယခုကျွန်
 တော်တို့၏သမီး မ ကို ဦးဆောင်၍ အုပ်ဆရာ၏ ရွှေမှောင်တွင်လက်ထပ်ရန်
 အပ်နှံပေးပါသည်။ စသည်ဖြင့် အပ်နှံပေးပါကြောင်း အကျယ်တဝင့် ပြောကြားသည်။



သင်းအုပ်ဆရာကသတိုးသားနှင့်သတိုးသမီးကိုလက်ထပ်စေ၍ဆုတောင်းပေးနေပုံ

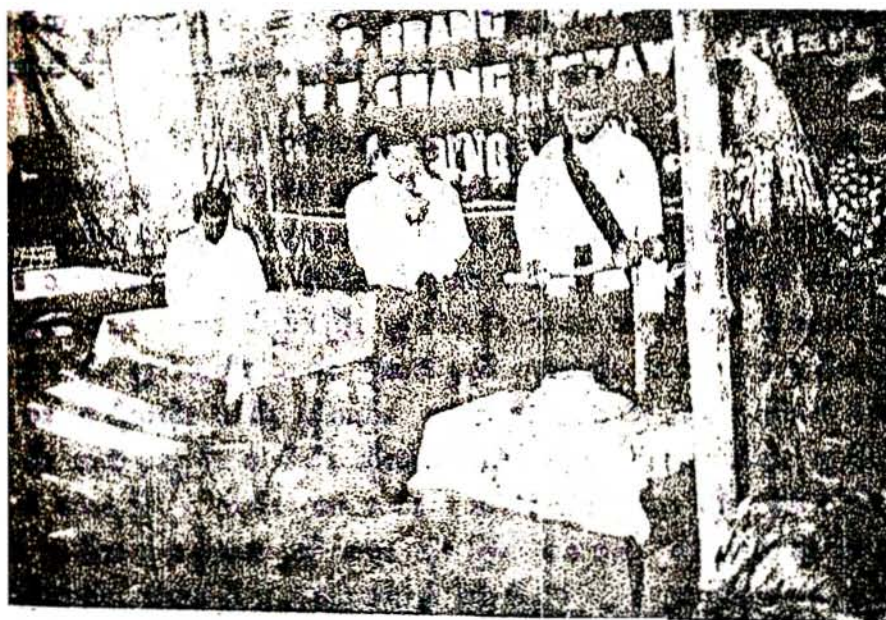

မင်္ဂလာကိတ်မုံ့ကို ခွဲရန်ပြင်ဆင်နေပုံ

ထိုသို့အပ်နှံခြင်း ငြိမ်းချမ်းစွာသင်း အုပ်ဆရာမှသတိုး သမီး နှင့် အရံအား ၊ သတိုး သား ၏ ဘေးတွင် ဖွင့်လှစ်၍ နေရာယူထိုင် စေပြီး ၎င်းတို့အား ခရစ်ယာန်ကျမ်း စာပေမှ သိရင်း အမှတ် (၃၃၄) ကိုသင်း အုပ်ဆရာမှဦးဆောင် ကာသတိုး သား၊ သတိုး သမီး နှင့် ပရိသတ်အား လုံး သိရှိကြပါသည်။ ထိုသို့ချင်း သည် ခရစ် ဘော်သက် ဘော်ထင်ရှား ရှိစဉ် ပါလက်စတိုင်း ဒေသ ၊ ကာကဆီသစ် ဝှာ ထွင်မင်္ဂလာပွဲတက် ရောက်စဉ် မင်္ဂလာ ဘောင်း ချီး ပေး ကာသိရှိခဲ့ သော ၊ သိရင်း ဖြစ်သည်။ သိရင်း သည် မင်္ဂလာပွဲတွင် တိုက် ကျေး သော စပုန်ရည်များ ကုန်ဆုံး ပြတ်လပ်သွား သည်တွင် စပုန်ရည်အစား ရေကိုအစား ထိုး တိုက် ကျေး ၊ သော်လည်း ချီပြန် ကြောင်း အစီပြန်ရသည်။

၎င်း နောက်သင်း အုပ်ဆရာသည် မင်္ဂလာအခမ်း အနား ကို ဘုရား သခင်ထံအပ်နှံခြင်း သည်။ ရှေး ကန္တာရဦး အစလူကိုဘုရားသခင် ဖန်ဆင်း စဉ်ကပင်လူသား အမျိုး သား နှင့်အမျိုး သမီး တို့အိမ် ထောင်ပြု၍ စေရန်အကြံ ဘော်ရှိသည့်ဘုရား သခင်၏အစီအမံအတိုင်း ထွန်ဝိုက်လက်ထပ်သိမ်းမြား မင်္ဂလာ ပွဲတိုက်ခြင်း ပ နေခြင်း ဖြစ်ပါသည်။ ဘုရား သခင်၏ဝုဏ် ကျေး ဇူး ဘော် ကြောင့် ကျင်း ပပြုလုပ်နိုင် သော ဘုံ မင်္ဂလာ ပွဲတိုက်ဘုရား သခင်တို့၏ ဘော်တိုင် ဖိဝင် စောင့် ရှောက် ပေး ဘော် မူပါ။

၎င်း နောက်သင်း အုပ်ဆရာကြီး သည်သတိုး သား ၏လက်ထက် နှင့်သတိုး သမီး ၏လက်ထက်တို့ဆွေယူကာ လက်ဖဝါး ချင်း ဆုတ်တိုင်ထား စေသည်။ သင်း အုပ်ဆရာသည်၎င်း တို့နှစ်ဦး ဆုတ်တိုင်ထား သောလက်တို့အပေါ်မှ၎င်း၏ လက်ဖြင့်အုပ်မိုး ဆုတ်တိုင်ကာသတိုး သား ကိုဦး စွာ မေး မြန်း ၍သစ္စာဆိုစေသည်။

၎င်း နောက်သတိုး သား နှင့်သတိုး သမီး တို့အား အသင့်ယူဆောင် လာ၍ သောလက်စွပ် ၊ လွယ်အိတ်နှင့်ခါး လွယ်တို့ကိုအပြန်အလှန် ပေး အပ် စေသည်။ ၎င်း နောက်သင်း အုပ်ဆရာသည်မိမိ နေရာထွင်ပြန်တိုင်ပြီး လက်ထပ်လက်မှတ် ထွင်သတိုး သား၊ သတိုး သမီး နှင့်အရံများ ၊ သက် သေလူကြီး များ ၏အမည်နာမ တို့ကိုဖြည့်စွက် ရေး သား သည်။ ပြီး လွှင်သတိုး သား အား ဦး စွာလက်မှတ်ရေးထိုး ခိုင်း သည်။ ပြီး လွှင်သတိုး သမီး ကိုလက်မှတ် ရေး ထိုး စေသည်။ ၎င်းတို့အား အရံ သတိုး သား နှင့်သတိုး သမီး ကိုလည်း ဘောင်း ၊ ၎င်း နောက်သက် သောအဖြစ် အမျိုး သမီး ဘက်မှလူကြီး တစ်ဦး ကိုလည်း ဘောင်း ၊ နောက်ဆုံး ထွင်သတိုးသား ဘက်မှသက် သေလူကြီး ကိုလည်း ဘောင်း ၊ အသီး သီး ရေး ထိုး စေသည်။ ၎င်းတို့အား ထွင်သင်း အုပ်ဆရာမှလက်မှတ် ရေး ထိုး ပြီး နောက် ယနေ့သင်း အုပ်ဆရာ ကာဝန်ကိုထမ်း ဆောင် နေ သောထွန် ဘော်ဦး . . . သည်ဘုရား သခင်၏အမှု ဘော် ဆောင်က သောလက်အ နေဖြင့်လုပ်ပိုင်ခွင့်အရ သော်လည်း ဘောင်း ၊ နိုင်ငံ ဘော်ဥပဒေ၏ခွင့်ပြုချက်ရ သော်လည်း ၊ မေခင် . . . နှင့်မ သည်



သတိုးသားကသတိုးသမီးကိုလက်စွပ်

ဝတ်ပေးနေပုံ

သတိုးသမီးကသတိုးသား

ကိုအိတ်နှင့်ခါးလွယ်

သိုင်းပေးနေပုံ

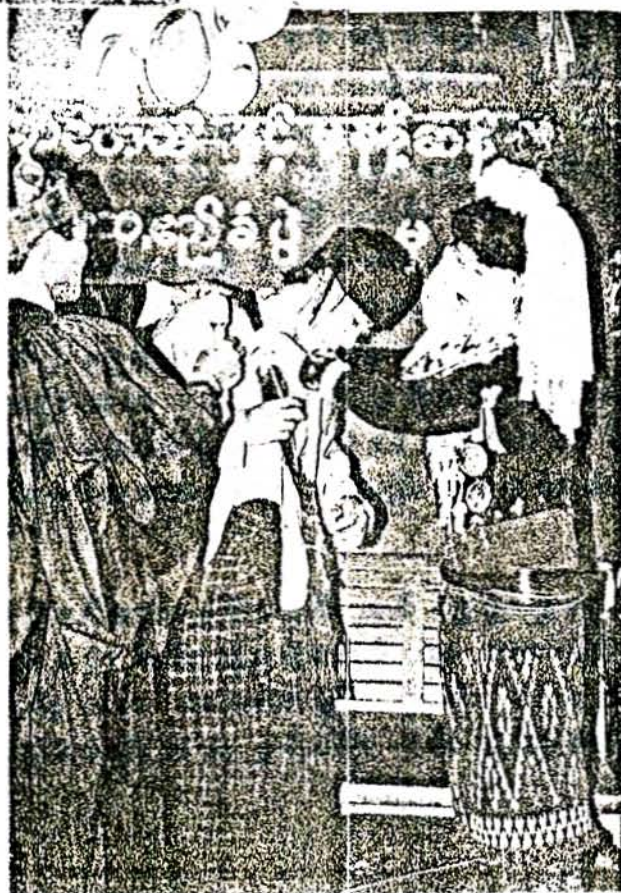



သတိုးသားလက်ထပ်လက်မှတ်

ရေးထိုးနေပုံ

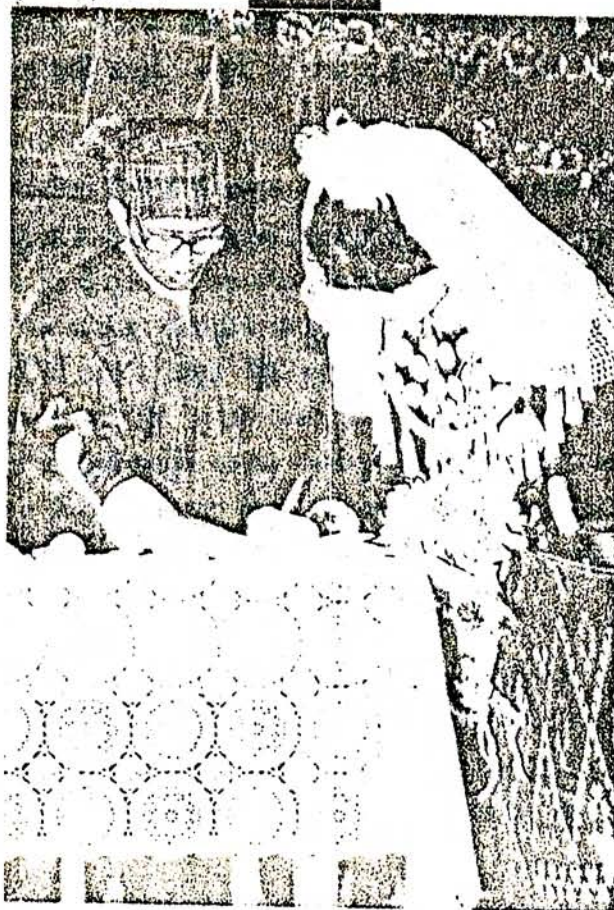

သတိုးသမီး လက်ထပ်

လက်မှတ်ရေးထိုးနေပုံ

မ္မာရ်အတွင်း စား သောက် နေကြ သော ဆွေမျိုး ဧည့်ပရိသတ်တို့ကိုကိတ် မှဲတုံးက
လေး များ နှံ့ ရွေး ချီလိုက်လံ ဖိတ်ဆက်ကြသည်။ မင်္ဂလာ မစ္ဆာ ရဲထွင် ဧည့်ခံ ရွေး
မွေး မှုပြီး ဆုံး သွား ပါက၊ မင်္ဂလာအခမ်း အနား ထွင်တဝန်အသီး သီးယူ
သား ဂုဏ်သရေ ငယ်၊ လူကြီး အချို့တစ်ခင်မင်္ဂလာ နှီး စွာ နေဘက် ပြောကြ
သည်။ နောက် ပြောပြ ချမှား ဖြင့် မင်္ဂလာ ဝဲကို ပျော်ရွှင် စွာ အဆုံးသတ်ကြသည်။
ထိုနေ့ညမှာပင် အကြင်လင်မယား အဖြစ် ပေါင်း သင်း နေထိုင်ကြစေသည်။
ဂရုဆွေဂရုမျိုး တို့သည် မင်္ဂလာ ဝဲအစမှအဆုံး အထိတူညီ ဆောင်ရွက်ပေး ကြသည်။
အခမ်း အနား အရွေး အမွေး ပြီး ဆုံး ခွဲ မစ္ဆာ ရဲဖက်သိမ်း ခြင်း၊ ငှားရမ်း
သား သောပစ္စည်း ပစ္စယများ ပြန်လည် ပေး ပို့အပ်ခံခြင်း၊ စသည်တို့ ကို
ပြီး မြောက်သည်အထိတူညီကြသည်။

လက်ထပ်ထိမ်း မြား ဂုဏ်သရေ သော ရေး အသင်း စောဒ်အရ
အနည်း ငယ်ကွဲပြား သော်လည်း သဘောတရား ချင်း မှာအတူတူသဖြင့် သည်း။
ရှေး ခေတ်နတ်တို့ ထွယ်စဉ်ထိမ်း မြား မှုနှင့်ကား အစောကွဲပြား သွား
ကြောင်း ရွေးရသည်။ ရွေး မွေး ဧည့်ခံပုံနှင့်အခမ်း အနား ပြင်ဆင်ပုံသည်
ငွေကြေး ကြွယ်ဝမှုနှင့်ဆင်း ရဲနွမ်း ပါး သူများ အကြား ကွဲပြားမှုရှိသည်ကို ရွေး
ရသည်။ ငွေကြေး တစ်နိုင်ငံသူများ တစ်ဂုဏ်များ ကိုငှား ရမ်း ချက်ပြုတ်စေပြီး
တဂုဏ်အစား အစောဖြင့် ဧည့်ခံကြ သော်လည်း အလွန်နွမ်း ပါး သူတို့က မူတည်သော
ရေးဆရာနှင့် နှစ်ဖက်လူကြီး ဖိတ်ဆောင်အစိတ်၊ သုံး ဆယ်ခန့်မျှဖြင့် သင့်
တင့်သောထမင်း ဟင်း လျာကို ရွေး မွေး ကာအကျဉ်း ချီး ကျင်း ပြုသည်တို့၊
လည်း ရွေးရသည်။

ယခု ခေတ်အင်ဂျန်ခွဲ ရွေး ဂုဏ်ရိန် ဖေဒုအချို့တို့က မင်္ဂလာ
အခမ်း အနား များ သည်ကုန်ကျစရိတ်များ ဖြစ်သည်ဟုညည်း တွား ကြသည်။ လက်
ထပ်မင်္ဂလာ ဝဲပြုလုပ်ခြင်း ဖြင့်ဂုဏ်ယူလိုက် သော်လည်း ငွေကြေး ကုန်ကျလွန်း မှု
ကြောင့်စိတ် ပျက် နေသူများ လည်း ရှိသည်။ အထူး သဖြင့် မင်္ဂလာ ဝဲချိန်တွင်
သတိုး သား ဖိတ်ခံသက်ဆိုင် သော ဆွေ မျိုး များ ကလည်း ကောင်း၊ သတိုး
သမီး ဖိတ်ခံသက်ဆိုင် သော ဆွေ မျိုး များ ကလည်း ကောင်း ပေး ပို့လာသော
လက်ဆောင်ပစ္စည်း များ အထွက်သတိုး သား ဖက်မှပြန်လည်တုံ့ပြန် ပေး အပ်ရ
သောမလေ့ထုံး စံသည်အနှစ်သာရအား ဖြင့် ကောင်း မှန် သော်လည်းလက် ရွေး
ထွင်အခက်အခဲများ ရှိကြပြီဟု ပြသည်။ ထိမ်း မြား မင်္ဂလာ ဝဲ ကြောင့်အကြွေး
ပင်လယ်တွင် နစ် မေ့ကြရသည်များ လည်း ရှိသည်။

လက်ထပ် မင်္ဂလာအခမ်း အနား ကျင်း ပြုတည် စောင့် ခဲ့သော်
စိန် ဆောင် ရေး သာလျှင်တရား ဝင်သည်။ နိုင်ငံခြားသို့ကုန် ဖေဒုတို့က မှတ်ယူ
စား ကြသည်။ ထို့ကြောင့်တစုံတရာ သောအကြောင်း ကြောင့်လက်မထပ်ဖြစ်သော်
ငြား အတူ ပေါင်း သင်း နေထိုင်ကြပြီး သား သမီး တွန်း ကား လာသည့်နောက်

တိုင်း နှစ်ပတ်တလား ဝင်လက်ထပ်မင်္ဂလာအခမ်း အနား ကိုကျင်း ပြည်သတ်ကို
 ရွေးချယ်သည်။ ထို့ ဧည့်သည်တော်များ ဖေ့ဘလွန်း တို့၏လက်ထပ်သိမ်း မြား မှုခေလေ့ထုံးစံ
 သတ်မှတ်နာရန်တဝန်ကြီး ဂွေသော်လည်း ၊ စွန့်ပယ်၍မရနိုင်သော မှန်မြတ်
 သတ်မှတ် ရှေး မှုခေလေ့ထုံး စံတရပ်ဖြစ် နေ ဧည့်သည် လေးလော ရွေးချယ်သည်။

အင်ဂျန်နို ရှေး ဂွေ နေ့ရက် ဖေ့ဘလွန်းအိမ်ထောင်ဖက်
 ရှေး ချစ်ခြင်း ကို လေးလောသုံး သတ်ပြည်ပတ် ဒေသပတ်ဝန်း ကျင်လွှမ်း မိုး မှု
 နှင့်အသား ခေး လွှမ်း မိုး မှု ဧည့်သည် ပြောင်း လဲမှုရှိလာသည်ကို ရွေးချယ်သည်။

အထို့၊ လူ့သတ္တဝါပတ်သက်၍ ရှေး ခေတ် ဧည့်သည် ပေ
 ဒေသတွင်လိင် မှုကိုစွန့်လွှတ်လက်ခံ နှင့်အပြည့်အဝ ပေး ထား သော်လည်း ၊ ယနေ့
 အင်ဂျန်နို ရှေး ဂွေ နေ့သမီး ဂွေ ခေတ်များ အနေဖြင့် ပတ်ပတ်တား သီး မှု
 မိုး စုံကိုပြုပြင် ဧည့်သည် ရွေးချယ်သည်။ ပတ်ဝန်း ကျင်ဖြင့် နေ့ရက်တောင်းကျောက်
 စီးသား သမီး မိုး ဖြစ်ထွန်း ရန်ဆန္ဒရှိသည်။ မည်သို့ပင်ဆို စေကာမူ ရက် ဖြေ
 သမီး ပျိုသက်လွတ်လက် မှုမြတ်နိုး ဖြစ်သည်။

လူ့သတ္တဝါ အထို့လွှတ်ခြင်း နှင့်ပတ်သက်၍ ရှေး ကလေး အထို့
 လူ့သမီး ၊ အထို့လူ့သတ္တဝါ ဝေဒနာ ဝေဒနာ ဂွေ ခေတ်တောင်း ၊
 ဂွေ ခေတ် တောင်း ၊ ထိမ်း မြား မင်္ဂလာအခမ်း အနား ၊ အသုဘအခမ်း အ
 နား တို့တွင် ရွေးချယ်ခြင်း ဖြင့်အပြုအမူအား လက်ချိန်များ တွင်အိမ်လည်ခြင်း၊
 ဂွေ ခေတ်တောင်း ၊ အပန်း ဖြေရိသောများ သို့လည်ပတ်ခြင်း ဖြင့် ရွေးချယ်ခြင်း
 မိုး ဖြစ်သည်။ ရှေး ကလေးမြင်မြင်ချင်း ကိုယ်လက်နှီး နှော့မှုပြုခြင်းများ တစ
 တစနည်း ပါး လာသည်။ သို့ အော်အော်အော်အော် ဂွေ ခေတ်လည်ကား လုံးလုံး
 ပျောက်ကွယ်သွား ခြင်း မရှိ သေး သည်ကို ရွေးချယ်သည်။

လက်ဆက်မှုများ နှစ်ပတ် ရှေး ယခင်ကလေးပင် ယေဘုယျ
 မိုး မှုအထူး သမီး နှင့်သား မက်မိုး မှုအထူး သား တို့သဘာဝလက်ထပ် နှင့်ရှိကြပြီး
 ယခု ခေတ်အင်ဂျန်နို ရှေး ဂွေ ခေတ်လူ မိုး ခြား သူစိမ်း တို့နှင့်လက်ထပ်မှုကို အ
 ခေါ်များ များ ရွေးချယ်သည်။

ယနေ့အင်ဂျန်နို ရှေး ဂွေ နေ့အချိန်လင်ပျို၊ လုံမပျို ၊
 (အထူး သဖြင့်လုံမပျို) တို့သည် မိုး ဂွေ ခေတ်တောင်း ဖြင့်အိမ် ဧည့်သည်
 သတ်ကို ရွေးချယ်သည်။ အများ အား ဖြင့်အခွယ်ငယ်ငယ်တွင် ကျောင်း ပညာထက်
 အိမ် ဧည့်သည်အလွန်စိတ်ဝင်စား မှုရှိ ဧည့်သည် လေးလော ရွေးချယ်သည်။ ရှေး
 မိုး ဂွေ ခေတ်လူများ ၏လွှမ်း မိုး မှု ဧည့်သည်လည်း ဖြစ် ပေသည်။

မင်္ဂလာတရားတို့ ပေး အပ်ခြင်း ခံရပြီး ရာအသုံး အသေခံ
ပစ္စည်း အချို့ နေရာတွင် နေ့ခင်း ပေါ်ပစ္စည်း များ အစား တိုး အသုံးပြု
ထား သည်ကို တွေ့ရသည်။ ၎င်း ကမ္ဘာတိုး သမီး အပ်နှံခြင်း သည် အခမ်း အနားကို
အကျဉ်း ခံရသူ တောင်း တိုင်တည် မှုပြုရာ ရာမှ နေ့အင်ဂျန် ခံတွင် ထိန်း မြား
မင်္ဂလာအခမ်း အနား တမျိုး ကျယ်ခမ်း နား စွာတောင်း ပြုသည်ကို တွေ့ရ
သည်။

လက်ထပ် မင်္ဂလာအခမ်းအနား ကျင်း ပသည့်အခါ လက်စွပ်လဲလှယ်
ခြင်း ၊ ဇာပုဝါဖြင့် မှတ်တမ်း အုပ်စုတည်း ခြင်း ၊ လက်ထပ် မင်္ဂလာတော် မုံခွဲ
ခြင်း များ သည် အသေ ချေ မှတ်တမ်း အခန်းတိုင်း ယဉ်ကျေး မှု ဝင်
ရောက် နေရယူလာခြင်း ဖြစ်သည်။

၎င်း ကမ္ဘာတိုး ရာဝတ် ခံဖြင့် သဘာဝ စံနေရာ နေထိုင်မှု နေရာလည်း
ယနေ့အင်ဂျန် ခံ ကျေး ဂွာတွင် မူလက ထပ်ဝတ် ခံအဖြစ် သဘာဝ ကမ္ဘာတိုး ရာဝတ် ခံ ကို
ဝတ်ဆင်ပြီး ၊ လက်ထပ်ပြီး သည် နှင့် အခန်းတိုင်း ဝတ်ခံကို ပြောင်းလဲဝတ်
ဆင်ကာ နေထိုင်မှု မှုပြုသည်ကို တွေ့ရသည်။

မည်မျှပင် ပြောင်းလဲလွန်း စိုး လာသည်ဆို စေကာမူ ဂျန်ဖေဒ
တို့ပင် ရင်း ယဉ်ကျေး မှု လေ့ထုံး စံအတော် များ များ သည် ပျောက်ကွယ်
သွား ဝဲကွန် ဂျီ နေသည်ကို တွေ့ရသည်။

(ယ) (၄) အိမ် ဆောင်ရွက်စာ

လက်ထပ်ထိန်း မြား ငြိမ်း ချိန်အောင် လင်မယား ဘဝသို့ ရောက်ရှိပြီး
ခြောက်လ (သို့မဟုတ်) တစ်နှစ် ခန့်ကြာ သောအခါ နီး မောင်နှံနှစ်ဦး သည်
ဤဥ ၊ ဆောက်လုပ်ခြင်း စသော အခန်း ဆောက်လုပ်ရာ ရာများ ကိုယ့် ဆောင်ရွက်
စီနီး က လေး ငါးထပ်လည်သွား ဖြစ်သည်။ ထိုအခါ ဆောက်လုပ်မှုများ မကုန်ဘဲ
အသိအမှတ်ပြုသည့်အ နေဖြင့် ငါးခေါက် စာတစ်စောင် မှုပြီး တချိုး ဖြစ် သော ခမ်းလွယ်
ကို ပေး သည်။ သမီး ဖြစ်သူကလည်း မိဘအိမ်တွင် ကျန်ခဲ့ သော ငှင်း ခံပစ္စည်း ၊
ဆောင်း များ ကိုသိမ်း ဆည်း ချိန်အချိုး သား အိပ်ခန်းပြန် လာကြသည်။ သားသမီး
များ ထွန်း ကား လာလျှင် ဆောက်လုပ်မှုများ ထိ ပြန်သွား ပြုရသည်။ ထိုအခါ
တွင် ဆောက်လုပ်မှု အသေထွက်လက် ဆောင်ပစ္စည်း များ ကို ပေး လိုက် လေ့ရှိသည်။
၎င်း ခေတ်နတ်တို့ ကျယ်စဉ်က မင်္ဂလာ ဆောင်ပြီး တစ်နှစ်အတွင်း ဖြစ်စေ ၊
နှစ်နှစ်အတွင်း ဖြစ်စေ ၊ နီး သည် အနေဖြင့် သူမိသားစု ကမ္ဘာတိုး ရာနတ်များ အပြင်
ခင်ပွန်း သည် ခံရပြီး ရာနတ်များ ကို ယခု ပေါင်း ကိုး ကျယ် သော အထိန်း အမှတ်အ
ဖြစ်နတ်ပူ ဖော်ခံရမှုကို ကျင်း ပရခြံ ဖြစ်သည်။ ယခု ခေတ်အင်ဂျန် ခံ ကျေး ဂွာတွင်
ပူခရစ်ယန်ဘာသာကို သဘောတရား ဝင်ကြသဖြင့် ထိုသို့ ကျင်း ပခြင်း မရှိတော့
ပေ။

အိမ်ထောင်ရှင်တဝှ့်ရှိန် ဖေသုမိသား စုတစုတွင်အိမ်ထောင်
ရှင်ယောက်ျား သည်အိမ်ထောင်ဦးစီး ဖြစ်၍၊ အိမ်ထောင်ရေးအာဏာ
အဝဝကိုရိုင်သည်။ အိမ်ရှင်မများ မှာမိမိခင်ပွန်း သည်အာဏာကိုမလွန်
ဆန်နိုင်ကြချေ။ ရှိန်ဖေသုအမျိုးသမီးတစ်ဦး ကိုလက်ထပ်ရသောအခါ
ဖြစ်သူကအမျိုးသမီးအထွက်ထိုက်သင့်သောကွင်းဘိုးဖက်များကိုအမျိုးသမီး၏
အားအွေးအမျိုးများကိုပေးအပ်၍တရားဝင်ပိုင်ဆိုင်ခဲ့သောကြောင့်၊ အမျိုး
သမီးသည်ခင်ပွန်းသည်၏ပိုင်ဆိုင်သူဖြစ်လာသည်။ ထို့ကြောင့်လည်းရှိန်ဖေသု
မိသားစုတစ်စု၏စိုက်ပျိုးရေး၊ မွေးမြူရေးလုပ်ငန်းအဝဝတွင်လင်
ယောက်ျားကသာဦးဆောင်လေ့ရှိသည်။ ဇနီးသည်နှစ်ယောက်အသားများက
ပိုင်းဝန်းလုပ်ဆောင်ကြရသည်။ အိမ်တွင်းရေးကိစ္စများတွင်လည်းလင်
ယောက်ျားဖြစ်သူသည်မိမိဇနီးနှစ်ယောက်ပင်အေးအေးနွေးနွေးပြီးမှဆောင်ရွက်
လေ့ရှိသော်လည်းအဆုံးအဖြတ်ကိုမူလင်ယောက်ျားကသာပေးကြစေ့ဖြစ်သည်။
လင်ယောက်ျားသည်မိမိ၏အိမ်တွင်းရေးကိစ္စများကိုဖြစ်စေ၊ လူမှုရေး
ဆိုင်ရာကိစ္စများကိုဖြစ်စေ၊ ရပ်ရေးရွာရေးဆိုင်ရာကိစ္စများကိုဖြစ်
စေ၊ ဇနီးဖြစ်သူ၏အကြံပေးချက်ထက်မီမီ၏ညီအကိုမျိုးများ၏အကြံပေးချက်
ကိုလိုအားထားကြသည်။ ထို့ကြောင့်မိမိ၏သားဖြစ်သူအားတစ်စုံတစ်ယောက်
သာအမျိုးသမီးနှစ်ယောက်ထံထိမ်းမြားပေးလိုသောအခါတွင်ဖြစ်စေ၊
မိမိ၏သမီးဖြစ်သူအားတစ်စုံတစ်ယောက်ကလေးရောက်စေ့စပ်ကြောင်း
လင်ယောက်ျား၏အကြံဖြစ်စေ၊ မခင်သည်မိမိ၏ညီအစ်ကိုမျိုးထဲမှဦးစား၊ ဘဦး
များကိုပထမဆုံးဆွေးနွေးကတော့ဥပဇာန်များထားခံလေ့ရှိသည်။
ဘုရားဆွေးနွေးတိုင်ပင်ပြီးမှဇနီးသည်အားဖွင့်တပြောပြလေ့ရှိသည်။ အသိ
ပေးရုံသာသာသာသာဖြစ်သည်။

ယေဘုယျအားဖြင့်ဇနီးသည်သည်လင်ယောက်ျား၏ညီအကို
မျိုးများကပေးသောအကြံဉာဏ်ကိုပယ်ဖျက်နိုင်ခွင့်မရှိပေ။ ထို့ကြောင့်
လင်ယောက်ျား၏အဆုံးအဖြတ်နှင့်လုပ်ငန်းအစီအစဉ်များကိုသာလိုက်နာရ
သည်။ တကယ်တော့လေးယောက်တည်းကွယ်၍နေနေလည်းအများအားဖြင့်လင်
ယောက်ျား၏အသင်းထားသို့ပြောင်းလဲယုံကြည်သက်ဝင်ရသည်ကများသည်။
ရှိန်ဖေသု၏အိမ်ထောင်ရှင်တဝှ့်ရှိန်ယေဘုယျအားဖြင့်ဆန်းစစ်ရသော်
လင်ယောက်ျားများသည်အာဏာရှင်ဆန်ပြီး၊ အမျိုးသမီးများကအလုပ်
သမားဆန်သည်ကိုတွေ့ရသည်။ အင်ဂျန်နဲ့ပေးရွာနေရှိန်ဖေသု၏လူမှုရေး
စနစ်များပြောင်းလဲတိုးတက်လာသော်လည်း၊ ၎င်းတို့၏အိမ်ထောင်ရေး
အဝဝဆုံးချက်များမှာပြောင်းလဲမှုမရှိသေးသည့်အတွက်တွေ့ရသည်။

(င)လင်မယား ကွာရှင်း ပြတ်စဲခြင်း

လင်ကွာ၊ မယား ကွာအမှုအခင်း များ သည် ရှေးခေတ်
 ဘောင်တန်း ဒေသတွင်အလွန်နည်းပါးသည်။ လင်ကပြစ်စေ၊ မယား က
 ပြစ်စေ၊ ကွာရှင်း လိုသည်ကို နှစ်ဦး စလုံး တွင် ဘေးကင်းစွာ ခုခံရန်
 များစွာရှိသောကြောင့်ဖြစ်သည်။ လင်မယား ကွာရှင်း ဤဖြစ်သည့် နှင့်
 တပြိုင်နက်တည်း ဘိုးဘွား လက်ထက်မှစ၍ ဆွေမျိုး ဘေးကင်းစွာ
 ယောက်ခမမျိုး၊ သား မကံမျိုး တို့အဆက်ပြတ်ရ ဘေးရန်မရှိ။ ယောက်ျားအနေ
 ဖြင့်မိမိတို့ ခွေကုန် ဖြောင့်ကျခံကာလက်ထပ်ယူထား သောမိန်းမတစ်ဦး ကို
 ကွာရှင်း ဘေးရန်မရှိပါက လောလောဆယ်အား ဖြင့်မိမိ၏အိမ် ဘောင် ရေး
 ကွင်းလုပ်အား လျော့နည်း သွား ပေမည်။ ထိုသို့စွန့်ကွာလိုက်ခြင်း ကြောင့်
 မင်္ဂလာ ဆောင်စဉ်ကတင် ဘောင်း ထား ခဲ့သည့်ဥစ္စာပစ္စည်း များ ကိုအ
 ဆုံး ခံရမည့်အပြင် ယောက်ခမသို့လည်း မျက်မှာပြန်ဆယ်ရန် နောက်ထပ် အ
 နည်း ဆုံး ကွဲတစ် ဘောင် ပေး ဆောင်ရအံ့ မည်။

မိန်းမအနေဖြင့်လည်း မိမိ၏လင် ယောက်ျား ကို ကွာ
 ရှင်း လိုပါက နှစ်ဦးမှာ များစွာရှိနိုင်သည်။ လောလောဆယ်အား ဖြင့်
 မင်္ဂလာ ဆောင်စဉ်က ယောက်ျား ဖက်မှကုန်ကုထား သောစရိတ်များ အပြင်
 တင် ဘောင်း ထား သောခန်း ဝင်ပစ္စည်း များ ကိုမိန်းမက လေးစား စိတ်
 က လျော်ကြေး ပေး ရ ပေမည်။ မိမိ၏ရင် ဆွေး ဖြစ်သောသား သမီး များ
 ကိုလည်း ခေါ်သွား ခွင့်မရဘဲ မိမိ၏လင် ယောက်ျား ထံတွင်ထား ပစ်ခဲ့ရပေ
 မည်။ သို့ဖြစ်ရကား ရပ်ရွာလူကြီး များ သည်လင်မယား ချင်း မသင့်မတင့်
 ဖြစ်လျှင် များ သောအား ဖြင့် ပြောရသဖြင့် ကြောင့် ဖြစ် စေရန်ဖြန် ပြောစေ
 စပ် ပေး လေ့ရှိကြသည်။ လင်မယား ကွာရှင်း ရေးကိစ္စကိုအား မပေး ကြ
 ပေ။ သို့သော် ဂျိန်ဖေကုန်စေ လေ့ထုံး စံအရလင်မယား ကွာရှင်း နိုင်သော
 အကြောင်း အချက် (၉) ချက်ရှိသည်။ ၄ ချက် တို့မှာ - တစ်ဦး ဦး ကလေး သွက်ရော
 ဂါစွဲကပ်ခြင်း၊ တစ်ဦး ဦး ကသေ ကြောင့် ဖြစ်ခြင်း၊ မိန်းမဖြစ်သူကလင်
 ငယ် နေခြင်း၊ တစ်ဦး ဦး ကစာရိတ္တ ဖောက်ပြန်ခြင်း၊ ယောက်ျား တွင်
 လူစဉ်မမီသော ရောဂါစွဲကပ်ခြင်း၊ ခင်ပွန်း ဖြစ်သူက ခက်ခက်ကြမ်း ကြွတ်
 စွာပြုကျင့်ခြင်း၊ ခင်ပွန်း ဖြစ်သူက ဘွား ပန်း နှိပ်စက်ခြင်း၊ စိတ်ဆင်းရဲ
 ဆောင်ပြုမှုခြင်း၊ သား မယား ကို ကျွေး မွေး ပြုစုရန် မျက်ကွက်ခြင်း
 နှစ်ဦး နှစ်ဖက်မှ မိမိတို့ ဆွေမျိုး များ သဘောတူကွာရှင်း ခြင်း တို့ဖြစ်သည်။

အထက်ပါကိစ္စများ နှင့်ပတ်သက်၍ ကွာရှင်း လိုလျှင် မိန်းမ
 နှင့် ယောက်ျား ၊ မည်သူက အပြစ်ရှိသည်ကို ရပ်ရွာမှလူကြီး များ ကအဆုံးအဖြတ်
 ပေး ကြသည်။ ထိုဆုံး ဖြတ်ချက်အရ ယောက်ျား တွင်အပြစ်ရှိသော် ယောက်ျားဖြစ်
 သူက မင်္ဂလာ ဆောင်စဉ် မိမိတင် ဘောင်း ထား သောကွင်း ဘိုး ပစ္စည်းများ

မိမိလင် ယောကျ်ား ကိုကွာရှင်း ပစ်ရန် မိမိ၏ မိဘများ က အဆောင်အယူပြုစွာ
 နှိပ်စက်သည်။ မိမိသဘောတရားကို နှိပ်စက်ပြီး ပေးပို့ပေး၏။ မိန်းမ မိဘများ နားလည်
 နိုင်သောအခါ အားလုံးလက်ဆောင်များ ကို ယောကျ်ား ဘက်မှ အပြစ်အဝ ပေးဆောင်
 လက်ထပ်ထားပြီး ဖြစ်သည့် နောက်တွင် မိန်းမသည် မိဘနှင့် ပူးရသနတ်
 များ ကို ပိုင်ဆိုင်ခွင့်အဆက်ဖြတ်ခဲ့ပြီး ၊ လင်ယောကျ်ား ၏ စကား ကိုတစ်ဆင့်
 စိတ်ကို နှိပ်စက်သော ဆောင်ရွက်လာခဲ့ရသည်။ ထို့ကြောင့် လင်ယောကျ်ား နှင့် စိတ်
 သဘောချင်း မကိုက်ညီစွာ ကွာရှင်းလိုပါက မိမိ၏ မိဘများ က ပထမဆုံး ဝင်ရောက်
 ဖြန့်ဖြေ စေ့စပ်ရသည်။ မိဘများ အနေနှင့် သမီးများ အား အိမ်ထောင်
 ကျသွားသည့်အချိန်မှစ၍ မိမိတို့ ပိုင်ဆိုင်သည့်တူသော အခမဲ့ပေးပို့ပေးပြီး
 ဘိုးစဉ် အောင်ဆက်ဆက်ဆံဆံ သောသား မတ်မိုး နှင့်လည်း အမိုး မဖြတ်လိုကြ
 ပေ။ ကွာရှင်းမှုကို မိဘများ က သဘောတူလိုက်ပါက ဝါကွမ်း ဘိုးများ ဖြန့်
 လျှော်ရအုံး ပညာပြင်ပိုင်း မအစားလည်း ရှာပေးနိုင်ရမည်ဖြစ်သည်။ ထို့
 ကြောင့် ရင်ခွာလူကြီးများ အနေနှင့်လည်း လင်မယား သင့်မြတ်ရေးကိုသာ
 ဖြန့်ဖြေ စေ့စပ်လျက်ရှိသည်။ ထိုစေ့စပ်မှုကိုလက်မခံဘဲ ကွာရှင်းလိုသည်ဆိုပါက
 လည်း ယောကျ်ား အား လျော်ကြေး ပေးရန်အဆုံးအဖြတ် ပေးပြန်လျှင် ၊
 မိန်းမ မဖြစ်သူက မိမိတို့ကိုယ်တိုင် လျော်ကြေး ပေးဆောင်နိုင်သည်မဟုတ်ပေ။
 မိမိ၏ မိဘများ ကသာ ပေးဆောင်ကြရမည်ဖြစ်သဖြင့် ၊ မိန်းမတစ်ယောက်
 သည် ယောကျ်ား တစ်ယောက်အား ကွာရှင်းစေရန်မည်ဆိုပါက မိမိ၏ မိဘများ
 သဘောတူညီချက်မရရှိဘဲ ကွာရှင်းနိုင်မည်မဟုတ်ပေ။

မည်သည့်အကြောင်း ကြောင့်ကွာရှင်းကြသည်ဖြစ်စေ ၊ မိန်းမ
 သည်လက်လွှတ်ဆင်းရဲသည်သာ ဖြစ်သည်။ လင်မယား ကွာရှင်းကြသောအခါ မိန်းမ
 ဖြစ်သူသည် မိဘထံသို့ တစ်ကိုယ်တည်း ပြန်ရသည်။ ထိုအခါ ကား သောသား သမီးများ
 ကိုလည်း ခေါ်ယူသွားခွင့်မရှိပေ။ လင်ယောကျ်ား ကသာ ဆက်လက် ကျွေးမွေးပြုစု
 ထိန်းသိမ်းသည်။ ပစ္စည်းခန်း နှင့်ပတ်သက်၍ လက်ထက်ပွား ပစ္စည်းဥစ္စာ
 အချို့သာ မိန်းမတို့ ပိုင်ဆိုင်ခွင့်ရှိသည်။ သို့သော် မိန်းမ အနေဖြင့် ယောကျ်ား
 ကပေးလျှင် မည်သည့်ပစ္စည်းမှ ရရှိခွင့်မရှိပေ။ မိဘထံမှ ပါလာသော ချီးမြှင့်မှု
 များ နှင့်ပင် ပြန်ရသည်။

ရှေးခေတ်နတ်ကိုးကွယ်စဉ်က ဂျိန်ဖေဘုရားသည် ယောကျ်ားတစ်
 ယောက် ၊ မိန်းမအများ ယူသော မယား ဖြစ်စေ နတ်တို့ကို ဂုဏ်ယူစွာ လက်ခံကျင့်သုံး
 ကြသည်။ မိန်းမတစ်ယောက်ယူရသည့်အလွန်တုန်ကျရသည့်ဖြစ်၍ မိန်းမများ များ
 ယူနိုင်လေလေ ဂုဏ်ရှိလေလေ ဖြစ်သည်။ ကွာရှင်းပြတ်စဲမှုလည်း မရှိသော ယောက်ျား
 နည်းပါးသည်။ သို့သော် ခရစ်ယာန်ဘာသာကိုသက်ဝင်ယုံကြည်လာသော အင်ဂျန် ခုံ
 ကျေးရွာ နေဂျိန်ဖေဘုရားသည် ဘာသာရေးအရသာ ဝတ်ရုံရား သင်ကြား

တားသည့်အတိုင်း ယောကျ်ား တစ်ယောက်သည်အဖေမှန်အဖြစ်မိန်းမ
တစ်ယောက်နှင့်သဘာဝကံထပ်ပေါင်းသင်းရခြင်း၊ ခင်ပွန်း (သို့မဟုတ်)
ဇနီးသည်ကွယ်လွန်ဆုံးပါးခြင်း မရှိပါလျှင်နှင့်အခြား တစ်ယောက်နှင့်
လက်ထပ်မှ မပြုရခြင်း တို့ကိုလိုက်နာလာကြသည်ကို ရွေးချယ်လက်ထပ်
ချင်းကွဲနေပါကလည်း အခြား တစ်ယောက်ဖြင့်သာသာ ငေးအရလက်ထပ်
မှမပြုနိုင်ပေ။ ဘုရားသခင်၏မျက်မှောက်၌သာသနာပန်ပေါင်း စည်းကြ
ပါမည်ဟု သစ္စာဆိုလက်ထပ်ထားသည့်ကိုမိမိတို့သဘောအတိုင်း ချွေးဖောက်ခွင့်
မရှိပေ။ ထို့ကြောင့်သာသာတရား အရအများအားဖြင့်တလင်တမယား
စနစ်ကိုသာကျင့်သုံးလာကြသည်ကို ရွေးချယ်လက်ထပ်သည်။ ထိုသို့သာသာတရား အရတား
မြစ်တားသော်လည်း လင်နှင့်မယား သဘောချင်း မတိုက်ဆိုင်စေချင်ကွာ
ရှင်း ဖြစ်မည်ဆိုပါကအထက်ပါအတိုင်း လက်ဆောင်ပစ္စည်းများ ပေးလျှော်ကာ
ကွာရှင်း ဖြစ်မှုများ ဖြစ်သည်ကို ရွေးချယ်သည်။

ဂိုဏ်း ဖော့တို့၏လင်မယား ကွာရှင်း မှုကိုသုံးသပ်ကြည့်
ပါကစစ်ဖက်စေတင်း နန်းဆန်လွန်းသည်ကို ရွေးချယ်သည်။ ကွာရှင်း ဖြစ်သည့်
လွန်သူမှမရှိခေါ်လက်ဆောင်များ ပေးလျှော်ရသည်မှာ မှန်ကန်မှုရှိသော်
လည်း သားသမီးခန်း၊ ဥစ္စာပစ္စည်းခန်းနှင့်ပတ်သက်၍ တာမှ မှန်မှုမရှိ
ပေ။ ဇနီးသည် သည်မိမိဝမ်းနှင့်လွယ်၍ မွေးဖွားထားသော သား
သမီးမည်မျှပင်ရှိစေကာမူ တစ်ယောက်ကိုမျှ ခေါ်ယူပိုင်ဆိုင်ခွင့်မရှိပေ။
ထိုနည်းတူဥစ္စာပစ္စည်းနှင့်ပတ်သက်၍လည်း လင်နှင့်မယား နှစ်ဦးသာ
ပေါင်းစပ်၍သာ ဖွေစုဆောင်ထားကြသော်လည်း ကွာရှင်း ဖြစ်သောအခါ
လင်ကသာအားလုံးကိုပိုင်ဆိုင်ခွင့်ရှိကြောင်း လေ့လာတွေ့ရှိရသည်။ အင်ဂန်ဒုံ
ကျေးရွာတွင်ကွာရှင်း ပြတ်စဲကြပြီး နောက်အသစ်ပြန်လည်တည်ဆောက်ထား
သောအိမ်ဆောင်ငေး အနည်းအကျဉ်းကိုသာ ရွေးချယ်သည်။

အင်ဂန်ဒုံကျေးရွာ နေဂိုဏ်း ဖော့တို့၏ဘဝကြင်ဖော်
ရွေးချယ်မှုအစုစုကို လေ့လာကြည့်ပါက မိဘဆွေမျိုး အနွယ်အချင်းချင်း ရွေး
ချယ်မှုကသာအဓိကကျပြီး၊ ကိုယ်ပိုင်ချစ်ခြင်း မေတ္တာအပေါ်အခြေခံ၍ ရွေး
ချယ်မှုကပင်သာမကျကြောင်း လေ့လာတွေ့ရှိရသည်။ ဂိုဏ်း ဖော့တို့၏လူနေမှု
စနစ်များကိုးတက်ပြောင်းလဲလာသော်လည်း စေ့စပ်စောင့်ရှောက်ခြင်း၊
ကွမ်းတိုင်းပေးဆောင်ခြင်းတို့ကိုမိမိတို့၏လေ့ကျင့်စဉ်အလဟဿတို့င်း
ဆောင်ရွက်ကြဆဲဖြစ်ကြောင်း ရွေးချယ်သည်။ လက်ထပ်ထိမ်းမြား ရာတွင်သာသာ
ငေးနှင့်ပတ်သက်၍အနောက်တိုင်း ယဉ်ကျေးမှုအစောင့်များ များလွှမ်းမိုး
နေပြီး ၎င်းတို့၏ကိုယ်ပိုင်ယဉ်ကျေးမှုနှင့်ရောနှောပေါင်းစပ် ဆောင်ရွက်
ကြကြောင်း ရွေးချယ်သည်။ အခမ်းအနားများ ကျင်းပရာတွင်အစီအစဉ် ကို

စနစ်တကျရေး သွဲပြီး အခင်း အနား အစဉ်အဆုံး အထိစီရိန်သော စွဲစနစ် တကျကျင်းပနိုင် ဖြစ်ရင်း တွေ့ရှိရသည်။ အမန်အိမ် ဘောင်ရှင်ကစ၍ လေ့လာ ကြည့်ပါကအမျိုးသမီး တို့၏အိမ် ဘောင်ရှင်ကဝယ်၍အဆင်နီရဲသည်ဟုဆိုရ ပေမည်။ အမျိုးသမီး အနေဖြင့် အိမ်၏သား သမီး ရေး ကိစ္စနှင့်အိမ် ဘောင် ရေးကိစ္စ အဝဝကို မိမိသဘောဖြင့် စီစဉ် ခွင့်မရပုံသာမက၊ လင် ယောက်ျား နှင့်ငှား၏ အပိုင်း အပိုင်း ဖွဲ့နွဲ့ ဖြတ်ချက်ဆိုသော စွဲပစိမ်း လိုက်နာရ ပေမည်။ ဤဖြစ် ကွာရှင်း ပြတ်စဲ ရေး ဌာနများ အစွဲ သား မက်ကသောသောရ ဖြစ်ရင်း လေ့လာ တွေ့ရှိရ ပေမည်။

ဂျိန် ဖေဘူတို့၏အိမ် ဘောင် ရေး စနစ်ကိုမြို့ရွာ၌ သော်လည်းကောင်း၊ ရှေးခေတ်က မယား ဖြိုင်စနစ်ကိုစုန်ယူဖြတ်နိုး စွဲကုန်သုံး ဖြစ်သော်လည်းကောင်း၊ အင်ဂျန်နို ကျေး စွဲစနစ် ဂျိန် ဖေဘူတို့ကအဆင်အပြင်သုံး အိမ် ဘောင် ရေး စနစ် ဖြစ်သောစာစီလင်စာစီပယား စနစ်ကို၊ ဘာသာရေး အား အခြေခံ၍လက်ခံ ကျင့်သုံးလာကြောင်း လေ့လာ တွေ့ရှိရသည်။

(စ) ပဋိသန္ဓေတည်ခြင်း နှင့်စီး ဖွားခြင်း

ရှေး ခေတ်ဂျိန် ဖေဘူလူမျိုး တို့တွင်ပဋိသန္ဓေတဖွားသီးခြင်း၊ ကိုယ်ဝန်ဖျက်ချခြင်း တို့မှာမရှိသော ဘောင်ရှား ပေမည်။ အချို့အယူအဆများ အနား များ ၊ အင်လား ခပ်များ တွင် သောကျား ၃ - ၄ ဦး ဖြင့်ဆက်ဆံ၍အဖေ အတိအကျ မပေါ်သော နင်ဂီ ဟုခေါ်သောအဖေမဲ့သား ကို စင်ပေးဖွား ကြသည်။ ဂျိန်ဖေဘူလူမျိုး တို့အနေဖြင့် အိမ် ဘောင်တစ်ခုတွင်သား သမီး များ လေလေ ကျက်သော ရေပင်လှည့် လေလေဟူ၍ယူဆကာ စုန်ယူပန်း ဖြတ်တတ်ကြသည်။ ဤဖြစ်ရပ် လည်း ထိမ်းမြား ပင်လှည့်စဉ်ကပင်သား သမီး အမြောက်အများစွန်း ကား စေရန် ဝိုင်းဝန်း ဆုတောင်း ခြင်း ၊ နတ်ပူ လေ့လာပညာခြင်း တို့ကို သောငှာရှင် ဖြစ်ကြသည်။ သား သမီး မစွန်း ကားမည်ဆိုသော စွဲစနစ် ဂျိန် ဖြစ်ကြသည်။ သား သမီး စီး ဖွား ခြင်း ကိုအိမ် ဘောင်တစ်ခုအတွက်လုပ်အား မေး မည်ဟု တိုးလာကြခြင်း ၊ မျိုး မျိုး အစုနီရှည်နိုင် သောအလား အလာရှိလာခြင်း ၊ စိတ် များ အတွက် အနာဂတ် ကောင်း မည်နိမိတ်ဖြစ်လာခြင်း ၊ သွေးမျိုး အပိုင်း အပိုင်း ကြီး မား လာမည်အခြေအနေဖြင့်လောကခြင်းဟု ယူဆ၍ဝမ်း ပန်း တသော လက်ခံကြသည်။ ဂျိန် ဖေဘူလူမျိုး တို့တွင်ပဋိသန္ဓေ သောငှာရှင်စဉ်လင် သောကျားနှင့် ဇနီး နှစ်ဦး စလုံး တို့၌ ၊ ရှောင်ကျဉ်ရသော ရှောင်စေရအသီး သီး ရှိသည်တို့ တွေ့ရသည်။

ကိုယ်ဝန်သည်များ သည် - များ ၊ ရည် ၊ ဖြူသား ၊ ဝံပု လေးသား၊ မှောက်လွှဲ ရှောင်သား များ ကိုစား သုံး ခြင်း မှ ရှောင်ကျဉ်ရသည်။ ဤအရာ များ ကိုစား သုံး စီမံကာ ၊ ကိုယ်ဝန် မှတ်တတ်သည်ဟုယူရှိသည်။ ပြန်ချောင်း များ ကိုဖြတ် ကူးခြင်း ပြုရ ပေ။ မိမိတို့၏ခန္ဓာမှ အဝတ်တန်ဆာများ ကိုချွတ်၍ယူတယ်

အားမပေး ဂုဏ်။ အခြား သူများ အား လက်ဖွဲ့ပစ္စည်း များ မပေး ဂုဏ်။ အလေး အပင်မခြင်း ၊ အမြင့်မှအနိမ့်အိမ်ခန့်ချခြင်းတို့ကို ရှောင်ကျဉ် ဖြစ်ရသည်။

ကိုယ်ဝန်သည် နေရာကျား တို့က ခရီးဝေး သွား ခြင်း ၊ မြစ် ကူး ၊ ချောင်း ကူး ခြင်း ကို ရှောင်ကျဉ်ရသည်။ ခါး ဂိုး တစ်ဆင့်ခြင်း ၊ ခါးဂိုးတွင် ဆင် ကို ပိုက်သည့်ခြင်း တို့ကို ရှောင်ကျဉ်ရသည်။ အခြား သူများနှင့် ခိုက်ရန်ဒေါသ ဖြစ်စေသည့် ပုတ်ပိုက်နှက်ခြင်း တို့ကို ရှောင်ကျဉ်ရသည်။ အမဲ လိုက်ခြင်း ၊ ငါး ဖမ်း ခြင်း တို့ကို ရှောင်ကျဉ်ရသည်။ ဝါး ခွဲခြင်း များကိုလည်း ရှောင်ကျဉ်ရသည်။

သား ဖွား ရန်နီး ကပ်လာသည်ဟုထင်ရသော အခါစီး နေ သည် စားသုံး ရန်နှင့် လေး ဂင်ပွန်း တစ်ထွင် ကျွေး မွေး ရန်အခွင့်အလမ်း ငါးခြောက် ၊ ဂင်း တို့ကို စုဆောင်း၍ ခေါင် ရည်အလုံအလောက်သတ်ယူသား ရ သည်။ ရှေး ခေတ် ဆေးဝါး ပေါ် ဒေသထွင်ဝမ်း ရွက်သတ်မှု မရှိ ပေ။ အညှိမ ပေါင်း များစွာ မွေး ဖွား ၍ အန္တရာယ် ရှိရန် ကြိုတင် သတိပြုပြီး ဝယ်အိုးများ သမီး များက စေတနာဖြင့် ကူညီကြသည်။ ကိုယ်ဝန်အရ သတ်ယူသော သော အခါ နတ်ဟောသရဿား ပင့်ဖိတ်၍ ဂင်ပွန်မှတစ်ဆင့် သူ၏ သမီး ကြီး ထဲမှ မည်သူ မွေး ဖွား ပေး လှူသင့် သော မည်သို့ မေး မြန်း ရ သည်။ နတ်၏ ဆရာအ ဆရာထွက်သူတို့ မွေး ဖွား ရန်တောဝန်လွှဲအပ်ကြသည်။ ၎င်း နောက် စီး ဖွား ပြုအောင်မြင်ရန်အတွက်အိမ်ဦး နတ် ၊ အိမ် စောင့်နတ်နှင့် ဘေး ဂေါင်နတ်တို့ကို ပူဇော်ပသရသည်။ ထိုအခါ ပူဇော်ရသွင်းလည်း နတ် ဟောသရဿာ ဟောသည့်အတိုင်း ဝက်လို သောနတ်အား ဝက် ၊ ကြက်လို သောနတ်အား ကြက်ဖြင့် မှန် နှင့်မြင်သည့် နေ့တွင် ပူဇော်ရသည်။

မှန် နှင့်မြင်သည့်အခါတွင် မွေး ဖွား ရန်တောဝန်လွှဲသားသော အမီး သမီး ကြီး နှင့် ဂွေအတွင်း မှ အန္တရာယ် ရှိရန် သူများ လာ ရောက်ပိုင်း ဝန်း ကျည်ကြသည်။ ထိုအချိန်တွင် ခင်ပွန်း သည်သိမ်းမိ ရှောင်ကန်ပူဇော်သော လုပ်ငန်း ဖြင့်မအား နိုင် အောင်ရှိ နေတတ်သည်။ နတ် ဟောသရဿာလည်း နတ်တို့၏ နောက်ဆက်တွဲလိုအပ်သည့် များ ကို မေး မြန်း ရသည်။

နီး မောင်နှံအိမ်စက် သောအခန်း ကိုပင်သား ဖွားခန်း အဖြစ်သုံး ပြုကြသည်။ ရှေး ခေတ်အမီး သမီး တို့သည် ဂင် ၊ လ ၊ မတွက်တတ်သူ များ ဝီဝီ ။ ဖွား မည်ရန်အနီး အဝေး ကိုလည်း မသိကြ ပေ။ ထို့ကြောင့် အမီးသမီး တို့သည် ရေခပ် ၊ ထင်း ခွေသွား ရင်း ဘေးဝင်သွားရင်း နှင့်ပင် လမ်း တွင်စီး ဖွား လေ့ရှိကြသည်။ မိမိတစ် ယောက်တည်း ပင်ဖြစ်ငြား လည်း မွေး ဖွား နိုင်ကြသည်။ ချက်ကြီး ကိုလည်း မိမိတစ်ယောက်တည်း မိမိ၌ပါသွား

သော ခေါင်း ပေါင်း သဘက်တို့ဖြင့် စလေး ကို ရွေး ချီကပြန်လဲသြသည် မှား
လည်း ရှိသည်။ ကလေး သည် မိခင်၏ ဝမ်း မှထွက်၍ ကွား ၊ မ ခွဲခြားသိသည်နှင့်
တစ်ဖြိုင်နက်လဲ ရောက်ကုညီ မွေး ဖွား ပေး သူများ အနက်တစ်ဦး ဦးကချာ
ရင်း အမည် ပေး ရသည်။ တောထဲတွင် မိခင်တစ်ယောက်တည်း ကမီမီဘာသာ
မွေး ပါကလည်း ထိုသို့ပင်ချက်ချင်းအမည် ပေး ရသည်။ အကယ်၍ အချိန်မီအမည်
မပေး မီပါကမကောင်း ဆိုး ဝါး နတ်မိစ္ဆာများက ဦး အောင်အမည် ပေး
၍ ၎င်း တို့ ပေး သည့်အမည်အတိုင်း ဖြစ်တတ်သည်ကို ယုံကြည်ကြသည်။ ဥပမာ -
နတ်ဘိုး တို့က “ကွား ကိုက်မည့်ကလေး” ဟုအမည် ပေး လျှင်ထိုကလေး မှာကွား ဆွဲ
ခံရ ပေမည်။ “ရေနစ်မည့်ကလေး” ဟုအမည် ပေး သွား ပါက အမှန်ပင် ရေနစ်
သေရမည်ဟုယုံကြည်ကြသည်။ ထို့ ဖြောင့် နတ်မိစ္ဆာတို့၏ ဝန်မှကင်း လွတ်ရန် အ
မည်တိုချက်ချင်း ပေး ရသည်။

ထို့ ဖြောင့်ကိုယ်ဝန်အရင်းအမြစ်လဲသော အခါ ဝါး ခြောက်
အဖေ ခြောက် ၊ ခေါင်ရည်တို့အသင့်စု ဆောင်း ကား လေသည်။ မွေး ဖွား သည်
နှင့်ချက်ချင်း အမည် ပေး ကာအနီး အနား ရှိလက်လှမ်း ရှိသမျှခေါ်ဝေါ် ချင်းတို့
ကိုဖိတ်ခေါ်၍ ၊ အဖေ ခြောက် ၊ ဝါး ခြောက်တို့ကို ဂုဏ်း ဖြင့် ရောသောင်း ကာ
အဂုဏ် ၊ ခေါင်ရည်တို့ဖြင့်တိုက် ရွေး ကြသည်။ စား သောက်သူတို့ကကလေး ကိုအမိုး
မိုး ကောင်း ချီး ဆောင်ပန် ခြင်းဖြစ်သည်။ တစ်နည်း အား ဖြင့်နတ်မိစ္ဆာတို့အမည်
မပေး နိုင်မီလူတို့က ဦး စွာအမည် ပေး ခြင်း ဖြင့် ၎င်း တို့၏ ပယောဂဖြင့် ၊
ဆေးဆုံး ခြင်း မှကင်းပေး ၊ စေတသက်ကြီး ပွယ်ဆိုသည့်တိုင်ချင်း သာစွာနေ
တိုင်ရန်ဖြစ်သည်။ အယက်ပါအတိုင်း နတ်မိစ္ဆာတို့ကကလေး အောင်အမည်ခေါ်
ကာသော ခြောက် ၊ ဝါးခြောက်တို့နှင့်အရက်ခေါင်ရည် တို့ကို ရွေး မွေး စား ၊
သောက်ခြင်း ကိုဂိုနီ၊ ဖေ့ဘာသာစကား ဖြင့် ဂုဏ်ထူးများ ဆိုင်ဟု ခေါ်သည်။

ဤသို့အမည် ပေး ပြီး မှကလေး ၏ချက်ကြီး ကိုအသင့်လျော်ကားသော
ဝါး ဖြောင့်ဖြင့်ဖြတ်ရသည်။ ထိုအသင့်လျော်သော သောဝါး ဖြောင့်သည့် ဝါး တံခါးခေါင်
မှလွဲလှသော သောဝါး ပြား ငယ်ဖြစ်သည်။ ကမ္ဘာဦး အစကနတ်တို့ ပေး သော
သေး ပင်ကိုတံခါး ဆောင်သွင်းကပ်ချီ၍ စိုက်ပြီး ကား သော ဖြောင့်တံခါးဆောင်
များ ထွင် နတ်တို့ ပေး သော သေး အာနိသင်ကျန် မည်ဟူသော သော ဖြောင့်ဖြစ်သည့်
ချက်ကြီး ဖြတ်ပြီး နောက် ၊ အချင်း ကိုခေါ်ဝေါ်ရင်း ထွင်မြှုပ်ရသည်။ ထိုသို့မြှုပ်ရသော
ထွင် သောကွားလေး ၏အချင်း ဖြစ်လျှင် မျက်နှာအာရုံတို့ဝှံး တိုင်အနက် အလယ်
တိုင်ထွင် ၎င်း ၊ မိန်း ကလေး ဖြစ်လျှင်လက်ဘက်တိုင်ထွင် ၎င်း မြှုပ်ရသည် ။
၎င်း အချင်း ကိုမြှုပ်မီ တောင်စဉ်ဖက်နှင့်ထွက်ရသည်။ တောင်စဉ်ဖက်များ
၏အရည်အတွက်မှာ လေး ဝှက်မှပွစ်ပွစ်စသည်ဖြင့် နံဂဏန်း သာဖြစ်ရသည်။ မြှုပ်
စား ရသောပတ်လည်တွင် ဝါး ခြင်း စများ ကို မြေထွင်စိုက်၍ ဝါး ပြားစများ
တို့ထိပ်မှစုစည်း ကား ရသည်။ ထိုသို့စည်း နှောင်ရသောလည်း မိန်း ကလေး ၊

အရင်း ဖြစ်ကုန် ပြား လေး ပြား ၊ ယောက်ျား လေး အရင်း ဖြစ်ကုန် ပြား
 နှစ် ပြား ဖြင့်စည်း ချသော် ။ ခွေး ၊ ကြက် ၊ ဝက် များ ထိုး ဆွဲဖက်ဆီး ခြင်း မပြု
 နိုင်ရန် ကာကွယ်ထား ခြင်း ဖြစ်သည်။ ထို့ပြင် ကျင်း အနီး တွင် လှံကို စိုက်၍ အခေါ်
 အဖြစ်ထား ခဲ့သည်။ လှံကို ယောက်ျား လေး ဆိုပါက (၆) ရက် ၊ မိန်းကလေး
 ဆိုပါက (၇) ရက် စိုက်သည်။

ကလေး ချက် ကြွေသွား သော အခါ အခြောက်တိုင်း ဆည်း
 ထား သည်။ ကလေး အအေး ဖိလျှင် ဖြစ်စေ၊ နှာစေး ၊ ချောင်း ဆိုး လျှင်
 ဖြစ်စေ၊ ဖျား နှာလျှင် ဖြစ်စေ ကလေး ခံလည်ပင်း တွင် ချက်ကြီး အခြောက်
 ကို ဆွဲထား ပေး ခြင်း ဖြစ်သည်။ ပျောက်ကင်း သည်ဟု ယုံကြည်ကြသည်။ ဝမ်း ချော ဂါ
 ဖြစ်လျှင်လည်း ဆေး ဖော်ရန် ဆေး ဖက်ဝင်သည်ဟု ယုံကြည်ကြသည်။

(ဆ) ကင်ပွန်း တစ်ခြင်း ။

မီး ဖူး သော သော နေ့မှာ ပင် ဂုဏ်ထူးသော ဆိုင် ဟုဆိုသော
 အသား ခြောက်နှင့် ကျင်း ဟောင်း ကျား မွေး ခြင်း ဖြစ်သည်။ ကလေး မျက်နှာ
 မြင် သောအခါ အနား ပြုလုပ်သည်။ ထိုအခါ အနား သည် ကလေး ခံအမည်
 ကိုလှည့်ကပ်ကြား ကြောင့် သောအမည် ပေး ကင်ပွန်း တစ်အခါ အနား ပင်
 ဖြစ်သည်။ ကလေး ခံအမည် ခေါ် ပုံမှာ တက္ကသိုလ် ကလေး မှန် ဂေါ်ကုန်နှင်း
 နှင့် ဖုန်ဂစ်ဆယ်ဆွမ်း တို့စေ့စပ်အကြိမ် ဖန်ဆင်း ချာတွင် မှည့်ခေါ်ထား သော
 သား ယောက်ျား (၇) ယောက်အမည်နှင့် ၊ သမီး မိန်းကလေး (၈) ယောက်
 တို့အမည်အတိုင်း မှည့်ခေါ်ကြသည်ကို တွေ့ရသည်။ ပထမသား ကြီး ကိုဂစ်၊ ဒုတိယ
 သား ကို နော်တီယသား ကိုလ၊ စတုတ္ထသား ကိုတူး ၊ ပဉ္စမသား ကိုတန်၊ ဆဋ္ဌမ
 သား ကိုယော်၊ သတ္တမသား ကိုခါး စသည့်အမည်များ ထည့်ကာ မှည့်ခေါ်ကြသည်။
 အကယ်၍ ထိုကလေး ကျော်လွန် သောသား များ ကိုမူ ဆဋ္ဌမသား ကိုလှည့်၊ နဝမ
 သား ကိုယွန် စသည့် ဖြစ်သည်။ ကျင်နန်၊ ကျင်ယန်း တို့၌ တစ်ခါ အထိမှည့်ခေါ်ပြီး
 ထိုကလေး ကျော်လွန် ပါက ဂစ်မှပြန်စတင် (၁၃) ယောက် မြောက်သား ကိုဂစ်၊
 (၁၄) ၊ (၁၅) ၊ (၁၆) ယောက် မြောက်တို့ကို နော်တီယန်း ၊ လယန်း ၊ တူးထန်း
 စသည့်ဖြင့် မှည့်ခေါ်လေ့ရှိကြသည်။ ၎င်း ဖေ့လူမျိုး တစ်ဦး အမည်ကိုကြား သိယုံ
 မှုဖြင့် သိရသည်။ ဘယ်နှစ် ယောက် မြောက်သား ဖြစ်ကြောင်း သိရသည်။ ဥပမာ
 ၎င်း ဖေ့တစ်ဦး အမည်သည် မရစ် ဇော်ဂစ် ဟုဆိုပါက ၎င်း သည် မရစ်
 အမျိုး အနွယ်တို့မှ ဖြစ်ပြီး အမည်တွင် ဂစ် ပါဝင်သဖြင့် အကြီး ဆုံး သား ဖြစ်ကြောင်း
 အသွယ်လေ့ရှိနိုင်သည်။

ထိုနည်း တူသမီး များ ကိုအမည်မှည့်ခေါ် ချာတွင်လည်းက ၊
 လှ၊ လှယ်၊ ထု၊ ကိုင်း၊ ခါး ၊ ပရီ၊ ယွန် စသည့် ဖြစ်ပထမသမီး ၊ ဒုတိယသမီး ၊ တတိယ
 သမီး စသည့်တို့ကို အစီအစဉ်အတိုင်း မှည့်ခေါ် လေ့ရှိသည်။ ထိုကလေးကို မွေး ဖူး

သောသမီး များ ကိုမူ ကျင်၊ ကျင်နန်း၊ ကျင်ထန်း၊ ဟိုမှတစ်ဖန် ကောသလ
 နန်း၊ ဇုထန်း၊ ဝှစ်ထန်း စသည်ဖြင့် မှည့်ခေါ်ကြသည်။ ၎င်း စေသနာများ
 သမီး နာမည်သည်လည်း အများ သား နာမည်တို့ထက်ပင် ကြား သိရရှိ နှင့်တစ်
 နှစ် ယောက် မြောက်သမီး ဖြစ်သည်ကို သိနိုင်သည်။ ဥပမာ - ၎င်းစေသနာများ
 သမီး တစ်ဦး ၏အမည်သည် အင်ခွန်ဝှစ် အောင်ဆိုပါက ၎င်းသည်အင်ခွန်
 အများ အနွယ်ဝှစ်ဖြစ်ပြီး ဝှစ်ပါသော ကြောင့်တော်ယသမီး ဖြစ်ကြောင်း သိ
 ရသည်။

ဤသို့အမည်မှည့်ခေါ်သည့်အခင်း အနား ထွင်လာ ရောက်
 သောအိမ်နီး ချင်း ပရိသတ်အား အသား၊ ငါး ခြောက်ထောင်း အရက်၊
 ခေါင်ရည်တို့ဖြင့် ဧည့်ခံ ရှေး မွေး ကြသည်။ သက်ကြီး ဝှစ်ဆုံများ အား လ
 တက် ခြောက်၊ ဆား စသည်လက် ဆောင်များ ပေး ပြီး က လေး ကြီးပြင်းလာ
 သောအခါ၊ လူတကာထက်သန်မာစွာ ကျင်း စေရန်ဆုမွန်များ ပေး စေ
 ရပါသည်။ ဤသို့ဆုမွန်များ ပေး ရာတွင် ယောက်ျား လေး ဖြစ်ကယ နေ့စဉ်
 သောက်ရ သောအစား အသောက်များ သည်အလွန်အလွယ်ရှိပါသည်။ ယနေ့
 မွေး ဖွား လာ သောက လေး သည်ခံဖြူသည်အထိအသက်ရှည်ပါစေ။ သွား ကိုး
 သည်အထိ နေနိုင်ပါစေ။ သား သမီး များ ပြား စွာထွန်း ကားသည့်ဖခင်
 ဖြစ်ပါစေ။ ဖြူဝံချင်း သာပါစေ။ အရေး ပါအရာ ရောက်သော ပုဂ္ဂိုလ်
 ဖြစ်ပါစေ ဟု၍လည်း ကောင်း၊ သမီး ဝီန်း က လေး ဆိုပါကအနာ ရောဂါ
 ကင်း ရှင်း ပါစေ။ ကောင်း မွန်စွာလက်ထပ်စိမ်း မြား နိုင်၍ မိဘများ
 အထွက်ထွေ၊ နှား၊ မေောင်း၊ အဝတ်အစည်းအ မြောက်အမြား တို့ကို မင်္ဂလာ
 ပစ္စည်း အဖြစ်ရှာ ပေး နိုင်ပါစေ စသည်ဖြင့်ဆုမွန် ကောင်း ကောင်း
 ပေး ကြသည်။ အိမ်ထွင်း နတ်ကိုလည်း အရက်၊ ဖြူ၊ ငါး ခြောက်တို့ဖြင့် ပသ
 ရသည်။ တဆက်တည်း မှာပင်မီး ထွက်မည် နေ့ရက်ကိုဖက်စိုး ကြည့်၍ နတ်အရာ
 ကအစောတုတ်သည်။ လာ ရောက်ကြ သောအိမ်နီး ချင်း ဝီတ်အင်္ဂါများ က
 လည်း၊ က လေး ၏မိခင်နှင့်ဖခင်တို့အား ကောင်း ချီး ထောပနာပြု၍၊
 မီး၊ ဖုံ၊ မေောင်း စသောလက် ဆောင်ပစ္စည်း များ ကို ပေး လေ့ရှိသည်။

က လေး မျက်နှာမြင်ပြီး နောက်ဝီန်း က လေး မွေးဖွား
 (၃) ရက် မြောက်၊ ယောက်ျား လေး မွေး ဖွား (၄) ရက် မြောက် နံနက်
 တွင် ခပဝူ^၁ ခေါ် ရေခပ်ထွက်သည့်အခင်း အနား (သို့မဟုတ်) မီးထွက်သည့်
 အခင်း အနား ကို ဆောင်ရွက်ကြသည်။ ထိုအခင်း အနား သည်က လေးကို ပိုး
 ရာနတ်များ သို့အင်္ဂါ သောအခင်း အနား လည်း ဖြစ်သည်။ နတ် တို့အား
 ငါး ခြောက်၊ အမဲ ခြောက်၊ ဖြူ ခြောက်၊ ဖြူ ဥပြုတ်၊ အရက်စ သောအစား
 အသောက်များ ဖြင့်ပူဇော်ပသ၍ က လေး အား ကာကွယ်စောင့်ရှောက်

ပေး ဝါရန်ပန်ကြား အဝိဇ္ဇာရသည်။ ထိုသို့အဝိဇ္ဇာရ ယောကျ်ား လေး ဆိုပါက
(ဦး နှင့် ဒေါ် တို့မှ မွေး ဖွား လာ သော မောင် . . .
သည်) ကြီး ပြင်း ဖွံ့ ဥစ္စာ ဝပစ္စည်း ဝှာ မွေတတ်လာ သော အခါ မငါလက်ငါ^၁
ခေါ် ဥစ္စာ ကွဲတစ် ကောင်ဖြင့်ပူ ဇော် ပသ စေပါမည်ဟူ၍လည်း ကောင်း ။
၈ နှစ် က လေး ဆိုပါက ဤ ၈ နှစ် က လေး အရွယ် ရောက်ကြီး ပြင်း ဖွံ့ မှတ်ဆူပေ ၊
မောင်လည်း ကောင်း ဘိုး တင် ကောင်း ဂုဏ်း သော အခါပထမဆုံး ရသည့်ကွမ်း
ဘိုးထဲမှ ကွမ်းငါ^၂ ခေါ်လက် ဆောင်ကွဲတစ် ကောင်ဖြင့်ပူ ဇော် စေပါမည်
ဟူ၍လည်း ကောင်း ကတိပြုရ လေသည်။

၄ ငါး ကတိစကား ကို သိမ်း ဆည်း မှတ်တမ်း ပြုထား သည့်အ
နေဖြင့် ခေါင်ရည်ယဉ်ထူး သော ယောကျ်ား ကျည် ဆောက်ထွက် စက်ဝှက်တစ်ဝှက်
ယဉ်ကော ခေါင်မိုး ဝှင်ဝါး ထွင်ချည်ကပ်ထား ရသည်။ ၄ ငါး ဝါး ကျည် ဆောက်ကို
သား ဝ လေး ကြီး ပြင်း လာ၍ ကွဲတစ် ကောင်ပူ ဇော် သော အခါ (သို့မဟုတ်)
သမီး ကြီး လာ၍ ကွမ်း ဘိုး ရ သော ကွဲဖြင့်ပူ ဇော် သော အခါ ထွင်မှဖြတ်ပစ်ရ
သည်။ ဆီခံအို၍ ဖက်ပစ် သော အခါဝါး ကျည် ဆောက် ပါသွား ပါကလည်း ကတိ အ
တိုင်း ပူ ဇော်ရသည်။ ထိုသို့ နတ်ကိုအား အဝိဇ္ဇာတိပြုပြီး နောက် က လေး အား
နေတိုပြုရသည်။ ထိုသို့ နေတိုပြုရသည့်က လေး ငယ်အား အမျိုး သမီး ကြီး က စီ
ဦး က ပွေ့ချီ၍ ဆီခံထွင်း နတ်စင်မှစတင်ကောင်း ဖိုသို့သွား ရသည်။ မီး စီနှင့်
နတ်စင်သို့အ ခေါက် ခေါက်အခါခါသွား ပြီး နောက် နေတိုကြည့်ဟဲ့၊ နေတိုကြည့်ဟဲ့
ဟူ၍ ခါခါဝှက်ဆိုရင်း က လေး ကိုဆီခံပြင်နှင့်ဆီခံထွင်း သွင်း ချည်ထုတ်ချည်ထုတ်
ရသည်။ ထိုအခါ အနား မလုပ်စီထွင်က လေး ငယ်ကိုဆီခံပြင်သို့ဝှက် လေ့မရှိ
ပေ။

ထိုနေ့မှ ဝပင်မီး နေသည်လည်း မီး ထွက်သည်။ မီး ထွက်ရ ဝ
ထွင်အမျိုး သား ကြီး တဦး ကဖြစ် စေ၊ လင် ယောကျ်ား ကဖြစ် စေ၊ မီး ကိုလွယ်၊
ဝှံကိုဝှံငါ၍ ရေဆီဝှံသို့ ရွှေကသွား ရသည်။ မီး နေသည်ကအဝတ်အညစ်အ ခြေး
များ ကိုယူ ဆောင်၍ နောက်မှလိုက်ရသည်။ ရေဆီဝှံထွင်အမျိုး သမီး ကအဝတ်
များ ကို ဆေး ခြော့ ခြော့ဖွတ်ခြင်း ၊ စီမိကိုယ်ကို ရေချိုး သန့်စင်ခြင်း တို့ကို
ပြုသည်။ ပြီး ပါက ရေဆီဝှံထွင်ရ ချီး တတက်ထား ခဲ့ရသည်။ မ ကောင်း ဆိုး ဝါး
များ လိုက်၍ မ နှောင့်မှတ်နိုင် စေရန်ဖြစ်သည်။ ထို့ နောက်အပြန်ထွင် အမျိုး
သမီး က ရွှေမှသွား ၍ အမျိုး သား က နောက်မှလိုက်ပါ စေသင့် ရွှေဘက်ရသည်။
ယောကျ်ား က မီး ၊ ဝှံတိုင် စေသင့် ရွှေဘက်ရခြင်း မှာမ ကောင်း ဆိုး ဝါး နှင့်
ကော ကောင်တို့အန္တရာယ်မှက ကွယ်နိုင်ရန်ဖြစ်သည်။ ရေဆီဝှံမှပြန်လျှင်သော
အခါဆီခံဦး နတ်အား ဆီခံသည်ယနေ့မှစ၍ နေ ကောင်း လာပြီဖြစ်၍ ခါတိုင်း
ကဲ့သို့ဆီခံထွင်း ဆီခံပြင်ဝင်ထွက်သွား လာ ကောသုမည်အ ခြော့ ငါး ၊ အစစအရ ဝ
ရ ဝ စေသင့် ရွှေဘက်ပါမည်အ ခြော့ ငါး ထိုခံကြား ရသည်။ ထိုသို့တိုင်ကြား ပြီး ပါက

စီး ထွက်အခင်း အနား ပြီး ခိုး လေသည်။ ထိုရက်မှစ၍ ရေခပ်၊ အပင်း
ဒုက္ခ၊ ယင်း ဂူ၌၊ နောင်ယာလုပ်ငန်း တို့ကို အခြား ခိုခိယား များ နည်း
စုဆောင်ဖွဲ့စည်းရ လေသည်။

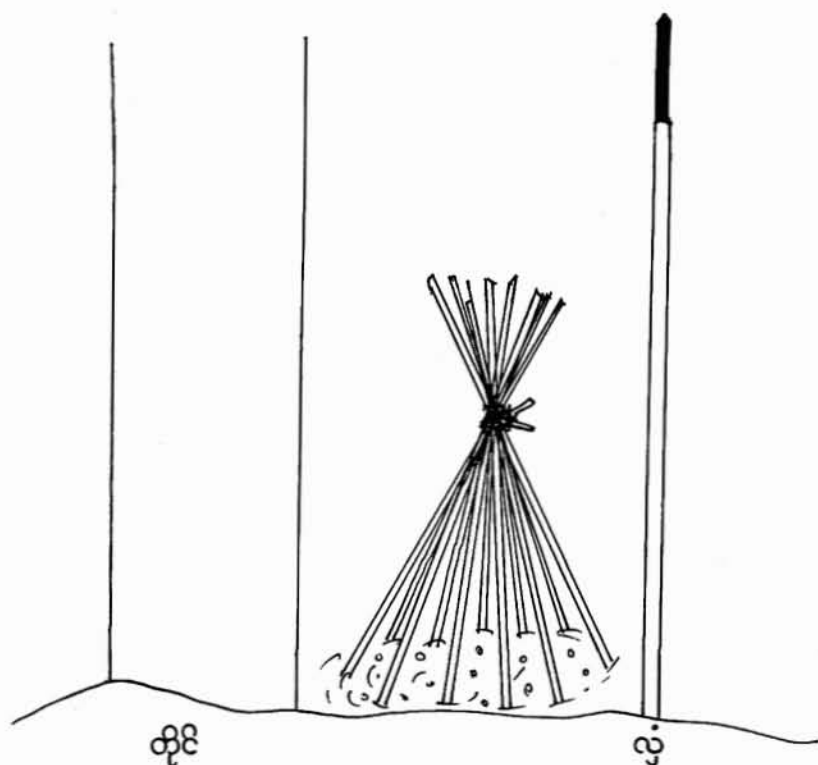

အချင်းမြိုင်ထားပုံ

ပဋိသန္ဓေတည်ခြင်း ၊ မီး မှား ခြင်း နှင့်ပတ်သက်၍ နေ
အင်ဂန်နံ ဘေး ဂူ၌ နေ ဂိုဏ်း ပေးသန့်သန့် ရွေး ခေတ်ဂိုဏ်း ပေးသန့်နှင့်
များ ကွာ ခြား လာသည့်ကို ရွေးချယ်သည်။ ပဋိသန္ဓေတား ခိုး ခြင်း ကို ဆေး
ဝါး ပြု၍ ဆေးခံလည်း နောင် ၊ သား ကြောမြတ်ခြင်း ပြု၍ ဆေးခံလည်းကောင်း
နောင်ပွက်ဖြူး ၊ ရံစန်ရံစိကိုယ်ဝန် ဖုတ်ချခြင်း ကို ပင်ကိုး ကိုး တိတ်တိတ်ပြု
ပြု ကြောငါး ဆီရသည်။ အဖူး သဖြင့် လက်ထပ်တိမ်း မြား ရန်မဖြစ် နိုင်သော
သား ရည်း ဝား ချင်း သက်ဆီရသော ရှိသော သောကိုယ်ဝန်ကိုလည်းကောင်း ၊
ကျန်း မာ ရေး အခြေအနေ ကြောငါးပြုသည့် ဆေး ပုံမှသား ကြောမြတ်စောက်
ခွင့်မရသူအား သမီး အချို့သည်လည်း ကောင်း ၊ စိစိသ ကောမြင့်ဖုတ်ချပြု
သည့်များ ရှိလာသည်။

အင်ဂုန်ခုံ ကျေး ဝှာ နေဂိုန်း ဖေဒုတိယသွ် ရွေး ကကုသိုသား
သမီး များ ပြား သည်ကို ဂုဏ်ယူလိုက် သော်လည်း လူမှုရေး ၊ စီး ပွား ရေး
အခက်အခဲ ကြောင့်လွန်ခဲ့ သော (၁၅) နှစ်ခန့်မှစ၍သား သမီး (၄)(၅)
ယောက်အလိုမရှိကြ တေသုပေ။ ထို့ကြောင့်ယခု နောက်ပိုင်း ထွင်အင်ဂုန်ခုံ
ကျေး ဝှာရှိအမျိုး သမီး အစားများ များ သည်ကလေး (၅) ယောက်ခန့်
မွေးဖွား ပြီး ပါက ဆေး ရုံထွင်သား ကြောင့်ဖြစ်ပစ်ကြသည်။ ရွေးခေတ်
စာတင် ပေါ် ဒေသထွက်ကလေး အထက် ပညာရေး ၊ စီး ပွား ရေးတို့နှင့်
ပတ်သက်၍ ပူပန် ကြောင့်ကျစေရမရှိပေ။ ၎င်း ဘို့၌ စာပေထု၍မရှိ
ဝဲရုံး ရာခမလေ့ထုံး တမ်း တို့ကိုမိမိအဆိုင် အပိုင်း အတွင်း ရောနှောပါ
ဝင် နေခြင်း အား ဖြင့်အလိုလိုတတ် မြေဘက်ကြသည်။ ထိုအတူစီး ပွား ရေး နှင့်
ပတ်သက်၍လည်း အဝှစ် ရောက်လာ သောအခါမီရိုး ဖလာတောင်ယာ လှော်
ငန်းဖြင့်ရပ်တည် နိုင်သည်။ သို့သော်ယခု ခေတ်အင်ဂုန်ခုံ ကျေး ဝှာထွင်ကီး
ထိုမျှမတတ် တေသုပေ။ ကိုယ်ဝန်ရှိလာ သောအချိန်မှစ၍ သက်ရှိငါးရာခမင်
နှင့်ကလေး စောင့်ရှောက် ရေး ဌာန၌ ကိုယ်ဝန်ကိုအပ်ကတပတ်စဉ် ၊
မှန်မှန်ပြသရသည်။ မွေးဖွား လာပါကလည်း ကလေး ငယ်ကျန်းမာရေး
အထက်အဖူး ဂရုစိုက်ရသည်။ ကလေး ငယ် (၃) နှစ်ခန့်ထွင်မှလကန်း ဤ
ကျောင်း သို့လည်း ကောင်း ၊ (၅) နှစ်ခန့်ထွင်စသင် ကျောင်း သို့လည်း
ကောင်း ပို့ရပြန်သည်။ ထိုမှတစ်ဆင့်ပြီး တစ်ဆင့် တက္ကသိုလ်မှည့်ရသည် အထိ
ပညာ ဆုံးခန်း တိုင်သည်အထိ မြေစာတင် မြေဘက် ပေး နိုင်ရန်သားသမီး
များ ဝှာ မွေးဖွား ခြင်း ကို ရှောင်ကျဉ်လာကြသည်။

အင်ဂုန်ခုံ ကျေး ဝှာ နေဂိုန်း ဖေဒုအား လုံး သည်ခရစ်ယန်
ဘာသာဝင်များ ဖြစ်သည့်အား လျော်စွာအရသာတိုင်း အထက် တာဝရ
တရား သခင်တို့အာရုံအား ကိုး ဖုံး၍သုများ ဖြစ်၍ ၊ ကိုယ်ဝန်ရှိစဉ်ရှောင်
ကျဉ်မှုများ ဦးအချိန်သော ရွေး ကအတိုင်း လိုက်နာကြပြီး ၊ အစားများ များ
တလွန်လျှော့လာကြသည်ကို ရွေးရသည်။

အင်ဂုန်ခုံ ကျေး ဝှာထွင်ကိုယ်ဝန် ဆောင်များ အထက်သားဖွား
ဆရာမ တစ်ဦး နှင့်အရံသား ဖွား လာမတစ်ဦး တို့ရှိကြသည်။ အချိန်
ဆေးရုံထွင်တတ် ရောက် မွေးဖွား ကြပြီး အများ အား ဖြင့် ကျေး ဝှာ ရှိ
ဆရာမ တစ်ဦး ဦး ကိုပင် ခေါ်ကတင်၌ပင် မွေးဖွား ကြသည်ကို ရွေးရသည်။
ရွေး ကကုသိုမည်သူနှင့် မွေးဖွား ရမည်ကိုနတ် စာတင် ရာအတူအညီဖြင့် ရွေး
ချယ်ခြင်း မျိုး မရှိတေသုပေ။ နီး စပ်ရာ ဆရာမ ၊ ဆေး ရုံ တို့ထွင် မွေးဖွား
ကြသည်။ ယနေ့အချိန်ထွင် မွေးဖွား မည့်ရက်ကို ခေး ရုံ ၊ ဆေး ခန်း မှ
ဆရာဝန် ၊ ဆရာမတို့ထွက်ချက် ပေး ချက်အရ ကြိုတင်သိ နေကြသည်ဖြစ်၍ရွေး

ကလျာဏီ ဂေဓဝါယမံ ခေဓဝါယမံ ဖွား ခြင်း မျိုးကို မဏ္ဍေသုတေသနပေ။
 အိန္ဒြေ ဖွား ဖွား ပါက ဇနီး မေဓဝါယမံ အိန္ဒြေ ခေဓဝါယမံ ဖွား
 ခေဓဝါယမံ အိန္ဒြေ ဖွား ပြုသည့်။ သို့သော် ဖွား ဖွား ငြိမ်း ကျား မခွဲခြား သိ
 သည့် နှင့်တပြိုင်နက် ချက်ချင်း အမည် ပေး ဂေဓဝါယမံ လေထုံး စံသည့် နက်ကိုး
 ကွယ်ခြင်း မရှိ တေသုတေသနလည်း အစဉ်အလာတစ်ခုရ အိန္ဒြေ ကျန် နေသည့် ကို
 ကွယ်သည့်။ ရှေး ကလျာဏီ နက်မိစ္ဆာတို့ထက်ဦး အေဓဝါယမံ မည်မှည့် ခေါ်ပြီး
 အိန္ဒြေ ချင်း တို့ကိုဖိတ် ခေါ်ကာ။ အဏ္ဍေး အဓမ္မ ဖြင့်က လေး အမည်ကိုလူထု
 နက်ကြား ဖြောင့်သည့်အခင်း အနား သည်လည်း ကျန်ရစ်ခဲ့သည့်။ ထို့ကြောင့်
 ဖွား ဖွား ချိန်နီး တစ်လောပိကအသား ခြေဘက်၊ ဂင်း၊ ခေါင်ရည်၊ အ
 ဂုဏ်တို့ကို မိခင်စား ခုံး ဂုဏ်နှင့်က လေး အမည် ပေး သည့်အခါဏ္ဍေး ဖွား
 ဂုဏ်စု ဆောင်း ထား တက်ကြသည့်။ ကလေး ချက်ကြီး ဖြတ်ခြင်း တို့ကို ဖွား ဖွား
 ပေး သည့်သရဓမ္မတနည်း စနစ်ကျစွာပိုး မဝင် စေရန်အဓိကထား၍ ဖြတ်
 ကောက်ချည် နှောင့်ခြင်း ပြုပေး ကြသည့်။ အချင်း တို့လည်း သင့်တော်သော
 နေရာ၌ အလွယ်တကူဖြတ် နှံ့ကြသည့်။ ဤသို့ သောချက်အ ခြေဘက်ကိုသိမ်း
 ဆည်း သည်လည်း ရှိသည့်။ လွှင့်ပစ်သည်လည်း ရှိသည့်။ ရှေး ကလျာဏီအထူး တလည်
 ဂုဏ်တို့မှ နည်း ပါး လာသည်ကို ကွယ်သည့်။

ယခု ခေတ်အင်ဂျင်နီယာ နေရာနီး ဖေတို့ကောင်းပွန်း
 တစ်အခင်း အနား နှင့်ပတ်သက်၍ နှစ်ကြိမ်ကျင်း ပသည်ကို ကွယ်သည့်။ ၎င်း
 တို့မှာ နက်မိစ္ဆာတို့ထက်အရင်ဦး အေဓဝါယမံ ပေး ငြိမ်း လူအများ ကိုသိစေ
 သည့် ဂုဏ်တို့မှာ အိုင် ခိုသည့်အခင်းအနား နှင့်၊ နေဘက်တစ်ခုမှာကလေးကို
 ထောင့်တစ်ခု သေဓဝါယမံ နှံ့ပြီး ဖွား လက်မှတ်လက်ခံ ရယူသည့်အခင်းအနား
 ဖြစ်သည့်။

ဂုဏ်တို့မှာ အိုင် ခိုသည့်အခင်း အနား ကို ဖွား ဖွား ငြိမ်း
 တစ်ပတ်အတွင်း တွင်ကျင်း ပပြီး အချိန် ရှေး ခေတ်ကအတိုင်းအသားခြေဘက်
 ထောင်း၊ ခေါင်ရည်၊ အဂုဏ်တို့ဖြင့် နှံ့သည့်။ အချိန်အသား တို့ဖြင့် ဂေဓဝါ
 နှောင့်သား သော ကောက်ညှင်း ပေါင်း၊ လက်ရည်၊ ကော်ဖီတို့ဖြင့် နှံ့
 သည့်။ ဤတွင် ရှေး ကလျာဏီ နက်ပူ ဇော်ပသခြင်း မပြု တေသုတေသန အနား မှ
 သင်း ထောက်ဆရာ (သို့မဟုတ်) သက်ကြီး ဝယ်အိုတစ်ဦး ဦး ကိုဦး ဆောင်စေ
 ၍က လေး ငယ်အသက်ရှည်၊ ဘုန်း ကြီး၊ အနာ ဂေဓဝါယမံ နေရာနီးအောင်း
 ပေး သည့်။

သား သမီး ကိုအမည် ပေး ရာတွင် ရှေး ကအတိုင်း ပြောင်း
 လဲမှုမရှိပဲ။ သား နို့ပါက ဂင်၊ နေ၊ လ၊ ထူး၊ တန် စသည်ဖြင့် နံပါတ်စဉ်
 ကိုမှည့် ခေါ်ပြီး၊ သမီး နို့ပါက လည်း ရှေး ကအတိုင်း ကေ၊ လှ၊ ဝယ်၊ ထူး၊

တိုင် စသည်ဖြင့် အစဉ်အလိုက် မှည့် ခေါ်ကြသည်။ သို့သော် ရှေး ယခင်က အမျိုး
အနွယ်အမည်နှင့် နံပါတ်စဉ်အလိုက် အမည်တစ်လုံး ကိုသာ တွဲဖက် ခေါ်ဝေါ်ကြ
သော်လည်း ၊ ယခု ခေတ်တွင် နံပါတ်စဉ်အလိုက် အမည်အပြင် အပိုတစ်လုံး ၊ နှစ်
လုံး ထိုက်ညီ ခေါ်လာကြသည်။ ဥပမာ - ရှေး ကလေးအမျိုး အနွယ်မှအကြီး
နား သား ကိုလ ထော် ဂစ်ဟူသော ခေါ်သော်လည်း ၊ ယခု ခေတ်တွင်လ ထော်
ဂစ်ဆိုင်း ၊ ဂစ် အောင် ၊ ဇော်ဂစ် စသည်ဖြင့် မှည့်ခေါ်လာကြသည်။
အချို့ကတော့ ကား ကြီး ဤသို့ ကို ဂစ် အစား ဘရန်^၁ ကိုအသုံးပြုမှည့်ခေါ်
ကြသည်။ ဥပမာ - အင်ဒိုနာရန်ဆိုင်း ၊ မရန်ဘရန် ရှောင် ၊ လာန်
ဘရန် အောင် ၊ မိန်း ကလေး များ ကိုလည်း ထိုနည်းတူပင် သမီး ကြီးကော
အစား ခေါန်^၂ ကိုအသုံးပြု များ လာကြသည်။ ဥပမာ - ရှေး ကမရန်ကျေ
တို့ပိုက် ကိုအမျိုး သမီး သည် မရန်အမျိုး အနွယ်ဝင်သမီး ကြီး တစ်ဦး ဖြစ်
ကြောင်း သိရသည်။ ယခုအခါတွင် မရန် ခေါန် ရှောင် ၊ ခေါန်နန် ၊
ဆိုင်း ခေါန်ဟူသော အမည်များ ကိုလည်း ပစ္စုပ္ပန်မှည့် ခေါ်လာကြသည်။

ယနေ့အင်ဒိုနာရန်နဲ့ ကျေး ဂွာရှီဂိုန်း ဖေဒရယ်အမည်များ
ဆက်သွယ် တော်ကိုလိုက်၍ တွဲပြား မှုရှိသည်ကို လေ့လာ ရွှေ့ပြောင်းရသည်။ အထက်
ဖက်တိုင်း ဂုဏ်ထူးများ သည် အခမ်း အနား ကြီး သည် နောက်တွင် မိမိ
တို့သက်ဆိုင်ရာ အသင်း တော်မှ အသိအမှတ်ပြုသော မွေး လက်မှတ်ကို ထပ်၍
ဖုတ်ရသည်။

နှစ်ခြင်း အသင်း တော်ဝင်တို့သည် မွေး လက်မှတ်ကို မိခင်
ရောကလေး ပါကျန်း မာကြီး တစ်လ (သို့မဟုတ်) နှစ်လခန့်ရှိသော အခါတွင်
သင်း အုပ်ဆရာတော်မှ တောင်းခံရသည်။ ထိုမွေး လက်မှတ်ပေး အပ်သည့် အ
ခမ်း အနား ကိုလည်း ကြီး ကျယ်စွာ ကျင်းပ လေ့မရှိပေ။ သင်း အုပ်ဆရာ
(သို့မဟုတ်) သင်း ထောက်ဆရာတို့ ပင်စိတ်၍ အိမ်နီး ချင်း (၄၀) (၅၀)
ခန့်ကို အတိအကျ ဖိတ်ကြား ကာ အိမ်ရှိဧည့်ခန်း ခွဲပင်အကျဉ်း ချုံး ကျင်းပကြ
သည်ကို ရွှေ့ရသည်။ ဖိတ်ကြား ထား သော ဧည့်ပရိသတ်နှင့် သင်း အုပ်ဆရာတို့
စုံညီစွာ ရောက်ရှိလာသော အခါ မိခင် ၊ ဖခင်တို့သည် ကလေး ငယ်ကို ပွေ့ချီ
ဖျတ်သင်း အုပ်ဆရာ၏ ရွှေမှောင်တွင် နေရာယူပြီး ဖခင် (သို့မဟုတ်) လူကြီး
တစ်ဦး မှ ယနေ့ကျင်းပသော ဘွဲ့အခမ်း အနား သည်ဦး နှင့် ဒေါ်
. တို့၏ ဘယ်နှစ် ယောက် မြောက်သား / သမီး ဖြစ်သူ မောင် / မ . . .
၏ မွေး လက်မှတ်ဖုတ်ရန် ကျင်းပသည့် အခမ်း အနား ဖြစ်ကြောင်း စတင်ပြော
ကြားပြီး အခမ်း အနား အဖော်တွင် ဘုရား သခင်မှ တောင်းချီးပေးပါ
ရန် ဘုရားတောင်းသည်။ ထို့နောက် ကလေး ငယ်များ အား ဘုရား သခင်မှ
ချစ်မြတ်နိုး တော်မူသည့် နှင့် ပတ်သက်သော ဓမ္မသီချင်း တစ်ပုဒ်ကို အားလုံး

ဝန်း ဝန်း သိရှိကြသည်။ ၎င်း နောက်က လေး ငယ်ကိုး ခု သေ နှင့်
နီး တစ် အောင် မည်သို့ မည် ပုံပြုပြင် ထိန်း ထိန်း ပေး ပါက ဘုရား သေ
ဆဲ အောင် အောင် ရှောက်ကိုး ၁၀၇ ခု ရှိ မည် အ ဟော ငါး ၊ မိဘတို့ ဟော
ပြော ခြင်း ပေး သည်။

၎င်း နောက်သင်း အုပ်ဆရာ သည် အင်္ဂလိပ် နှင့်
ဂျန်း ဖေဒရာ ပေတစ် ဘာသာ ဖြင့် ပိုက် နှိပ်ထား သော မွေး လက်မှတ်
မော်တွင် လိုအပ်သည် များ ကို ဖြည့်စွက်ပြီး လက်မှတ် ရေး ထိုးသည်။ နှစ်ခြင်း
အသင်း တော်ဝင် ကိုယ်အမည်တွင် အမျိုး အနွယ် အမည် နှင့် ဘယ်နှစ် ယောက်
မြောက် ဖြစ် ဟော ငါး ကို ပြသည့် အမည် သာ ပါဝင်သည်။ ၎င်း နောက် မိဘ
နှစ်ယောက် ကို လေး ငယ်အား ချီလို့ မတ်တပ် ရပ် စေသည်။ ရပ်နေစဉ်က
ကြီး ပြင်း ၍ အသက်ရှင် နေသ ဝေတ ဘလပ်လုံး ဘုရား သေ နှင့် ဖြည့် ၍
အောင် ရှောက် မှု၊ လမ်း ပြဉ်း ဆောင် မှု၊ ဟောင်း ချီး ပေး မှု အစ
ကို ရှိ နိုင် ခုနစ် သင်း အုပ်ဆရာ သား အမိသား အဖအမိ ယောက် အား
လက်အပ် ဖြင့် အုပ်စိုး ကာ ဘုရား ဟောင်း ပေး ပြီး မိဘတို့ အား မွေး လက်မှတ်
ကို ပေး အပ်သည်။

၎င်း နောက် နိဂုံး ချုပ်စု မှု တေး တစ်ပုဒ်ကို ဝိုင်း
ဝန်း သိရှိကြပြီး ၊ သင်း အုပ်ဆရာ သား သေ နှင့် ကိုယ်စား မိခင် ၊ ဖခင်
က လေး ငယ် နှင့် ပရိသတ် အပေါ် ကောင်း ချီး ပေး သည်။ ၎င်း နောက်
ထမင်း ဟင်း (သို့မဟုတ်) ကောက်ညှင်း ပေါင်း နှင့် တော်ဝင် ၊ လက်ဘက်ရည်
(သို့မဟုတ်) ဆန်ပြုတ် (သို့မဟုတ်) ခေါက်ဆွဲ အစရှိသည့် အစား အသောက် အမျိုး
မျိုး ဖြင့် ညှော်ကာ အခမ်း အနား ကို အပြီး သတ်သည်။ ဤ ရောက်လာ ခြင်းသော
ညှော် ပရိသတ် တို့သည် စား သောက်ပြီး စီး ပါက မိမိတို့ အသင့် ယူ ဆောင်လာ
သော လက်ဖွဲ့ ပစ္စည်း (သို့မဟုတ်) ငွေ ခြွေ ကို မိခင် လက်တွင် ပေး အပ်ကာ
ပြန်ကြသည်။

ပို့မင်ကတ်သလစ် ခေါ် အာရ်.စီ.အမ် ဘာသာဝင်
များ အနေဖြင့် အခမ်း အနား ကျင်း ပပုံမှာ နှစ်ခြင်း အသင်း တော်ဝင်
များ နှင့် ထူးသော်လည်း အမည် ပေး ရာတွင် ကွာခြား မှု ရှိသည်ကို လေ့လာ
တွေ့ရှိရသည်။ မွေး မွေး ချင်း မိမိတို့ ဘာသာ အမည် တစ်ခုကို ပေး ကာ
စုစုပေါင်း အိုင် ချိသည့် အခမ်း အနား ကျင်း ပသည့် အထိ ကြည့်ကြသည်။ ၎င်း
နောက် ဘုရား သေ နှင့် သား သမီး အဖြစ် အမည် တစ်ခုကို အခမ်း အနား ဖြင့်
ခံယူရသည်။ ၎င်း အမည်ကို ကြွယ်ပရမြင်^၁ ခေါ် အသိဥာဏ် ပညာ အလင်းရှိ
သော အမည် ဟု ခေါ်သည်။ က လေး ငယ်အား ဆေး ဟောခြင်း ကို ခံယူ စေပြီး
သည့် အနောက်တွင် ကိုယ်အမည်ကို ပေး စေသည်။ ဆေး ဟော မှု ခံယူ စေခြင်းသည်

1. Shyocpra mying

CERTIFICATE

This certifies that child of
and was born at
on the..... 19..... and
 according to Christian faith, was dedicated to God this day the
 19..... at.....

Church

Given by

Witness.

Position.

Hanson Press, Myitkyina. Rev. Sabol Jum (01496/01064)

DAIDAW LAKMAT

..... hte
 kasha..... gaw
 ginwang..... bugamarc e,
 19..... ning shata ya, shani/shana
 bkying.....laban bta shangal nna, dai ni 19..... ning
shata..... ya, shani e, ndai ma bpe
 Karai Kasang shaman ya u ga, akyu hpyi ap ya sai rai.

(Hpung)

Lakmat jaw ai wa.

Sakse

Aya

ဆေး ဖြောင့်ခြင်းလက်မှတ်

KASHIN KAMUN LETMAT

မာယာအမည်

ဆေး ဖြောင့်ခြင်းခံရသူ၏အမည်

မွေးနေ့သက္ကရာဇ်

မွေးဖွားသည့်အရပ်

လက်ရှိနေရပ်

အဘ၏အမည်

အမိ၏အမည်

ဆေး ဖြောင့်ခြင်းပေးသော
ရက်စွဲ

ဆေး ဖြောင့်ခြင်းပေးသော
နေ့ရက်

ခေါင်းစဉ်အစာ

ခေါင်းစဉ်အမိ

ဆေး ဖြောင့်ခြင်းပေးသော
ပုဂ္ဂိုလ်

ခရစ်မားအားပေးခြင်းခံသောရက်စွဲ

လက်ထပ်ထိမ်းမြားသောရက်စွဲ

ဥပုသ်မှတ်ရရှိသောရက်စွဲ

လက်မှတ်ထုတ်ပေးသောပုဂ္ဂိုလ်

Kashin Kamun amying

Hkam ai wa a mying

Shangai ai Mhgoi

Shangai ai Maro

Nga ai Mare

Kawa a iying

Kamu a iying

Kashin Kamun jaw ainhthoi

Kashin Kamun jaw ai shara

Baw jum ai Kama a iying

Baw jum ai Kamun a iying

Kashin Kamun jaw ai wa

N-Gun Shaja Hkam ai Nhtoi

Nua Hkumgrun ai Nhtoi

Ndai Letmat jaw ai Nhtoi

Letmat jaw ai wa a mying

ဘာသာနဲ့ အောင်ချက်သွင်း ခြင်း လည်း ဖြစ်သည်။ ဘုန်း တော်ကြီး (သို့မဟုတ်) သင်း အုပ်ဆရာတော် လေး ငယ်အား မွေး မွေး ချင်း ဘော်လည်း တောင်း ၊ ရက် အတန်ကြာ ဘောအခါတွင်လည်း တောင်း ၊ နဖူး ခေါ်တွင် ရေဖြင့်ပတ်ဖုန်း ဆေး ဖြောပေး ကာ ဆေး ဖြောခြင်း ကိုခံယူသည့် နေ့ရက်နှင့်ကိုက်ညီ မညီအမည်တစ်ခုကို ပေး အပ် လေသည်။ ထိုအမည်ကိုမှ ယောက်ျားလေး ခိုပါက ယောတန်၊ ဖရန်း စစ်၊ တောမတ်(စ်)၊ ယောဂျ၊ ရေဘတ် အစရှိသည်တို့ဖြစ်ပြီး ၊ မိန်းကလေး ခိုပါက မေရီ၊ ထရေဒါ၊ မေရီနီတာ၊ မာဂရက် အစရှိသည်အမည်တို့ဖြစ်သည်။ ဥပမာ - မောင်ဖရန်း စစ်ဖရန်လ ရေဘိုခိုပါက ထိုသူသည် အာရ်.စီ.အစ် အသင်း တော်ဝင်ဖြစ်ပြီး မရန်အမိုး အနွယ်ဝင်ဖြစ်ကာ အမည်တွင် လ ပါသော ဖြောငုံတော်ယ မြောက်သား ဖြစ် ဖြောငုံ အလွယ်တကူ သိရှိနိုင်သည်။ ထိုနည်း ထု မမာဂရက်အင်ခွန် တိုင်နန် ခိုပါက ထိုအမိုး သမီး သည် အာရ်.စီ.အစ် အသင်း တော်ဝင် ၊ အင်ခွန်အမိုး အနွယ် ကိုင် ပါသော ဖြောငုံပဉ္စမ မြောက်သမီး ဖြစ် ဖြောငုံ အသိရှိရသည်။ ဂျန်း မေဒုတိယအမည်များ နှင့်မှည့်ခေါ်ပုံသည် စနစ်ကျကျကြောင်း လေ့လာ ရွှေ့ရသည်။

အင်ဂန်နိုကျေး ဝှာ နေဂျန်း မေဒုတိယသည် ပဋိသန္ဓေတည်ခြင်း ၊ မွေး ဖွား ခြင်း ကို အော်စနစ်နှင့်ကိုက် လျော်ညီ ရွှေ့စွာပြုကျင့်လာ ဖြောငုံ လေ့လာ ရွှေ့ရသည်။ ဘာသာရေး အသင်း တော်အလိုက် မွေးဖွား ဖွားမြင်မှုများ ထုတ်ပေး ခြင်း သည်လက်မှတ်ထုတ်ပေး ခွင့်ရှိသည့် အရာဝန်၊ အရာမများ နှင့် မွေး ဖွား ခြင်း မရှိသူ သောကလေး အထွက်အသက်အထိက်အတား ကိုခိုင်လုံ စေသည်။ သို့ဖြစ်၍ အသက်မမှတ်မီခြင်း ၊ မသေချာခြင်း မရှိ တေပေ။ ထို့ပြင် အာရ်.စီ.အစ်အသင်း တော်မှ အမည် ပေး ပုံသည် အာရ်.စီ.အစ် အသင်း တော်ဝင်အဖြစ်သိသာ စေသည်။

ခြုံငုံကြည့်ပါက သား သမီး ဦး ရေကိုယ်နီး ချစ်လာကြပြီး ၊ မွေး ဖွား ခြင်း ၌ အတော်အတန်အဆင့်မြင့် ဘောအခြေအနေတွင်ရှိ ဖြောငုံ လေ့ရှိရသည်။ မိခင်နှင့်ကလေး စောင့်ရှောက်ရေး ဌာနအစီအစဉ် အစီအစဉ် ကိုယ်ဝန်ကို စနစ်ကျအပ်နှံပြသကာ ၊ တစ်ထွင်း သူဇေး ပညာရှင်တို့နှင့် မွေး ဖွား ခြင်း ဖြောငုံ မီး မဖွား နိုင်၍ သေဆုံး မှုများ လည်းကင်းဝေး ဖြောငုံ လေ့လာ ရွှေ့ရသည်။

ကလေး ငယ်များ

ရှေး ခေတ် တောင်ပေါ် ဒေသ နေဂျန်း မေဒုတိယ လေး သူငယ်များ အထွက်မြို့ပြမှ ဘာလျှောက်သီး သန့်စင်စား ထွင်း များ မရှိပေ။ ကလေး သူငယ်များ သည် ဝှာထွင်း ၌ပင် ကလေး ဘာဝတော်သိသ ရွှေကစား နည်း ၊

များ ဖြင့် ဆေးသုတစား ဖြစ်၏။ တစား စရသရုပ်များ လည်း မရှိပေ။
ဆယ်နှစ် အောက် ယောက်ျား လေး များ သည် နပန်း သတ်ခြင်း ၊ လွန် ခွဲ
ခြင်း ၊ ဂင် ပေါက်ခြင်း ၊ ဝံ့ ၊ ဒူး လေး ၊ လောက် လေး စသည့်တို့ဖြင့်လက်
တည့်စမ်း ခြင်း စသောတစား နည်း များ ဖြင့်သုတစား ဖြစ်သည်။

ထိုသို့တစား ဂင်း ဖြင့် ငါး နှစ် ၊ ခြောက်နှစ်ခန့်မှစ၍ ၊
ကျွဲ ကျောင်း ၊ နွား ကျောင်း အလုပ်ကို စတင်လုပ်ကိုင်ရသည်။ ယခု ဘေးသို့
မခင် နှင့်အတူလိုက်၍ ငှက် ထောင်ခြင်း ၊ အဝဲလိုက်ခြင်း ၊ ငါး ဖမ်း ခြင်းတို့
ကိုတစ်စတစ်စသင်ကြား တတ် ဖြောင့်ကြသည်။ ထိုသို့ ဘေးလိုက် ဂင်း ဘေးထွင်း
မှစား ဘေး ငါး သည်တင်း သီး တင်း ဝှက် ၊ မစား ဘေး ငါး သည် တင်း
သီး တင်း ဝှက် ၊ ဆေး ဖက်ဝင်သည့်အသီး အဝှက်တို့ကို မခင်ထံမှတစ်ဆင့်
ဆီရှိလာကြသည့်အပြင် ဘေးလမ်း သွား လာခြင်း တို့လည်း ထွန်း ကျင်လာ
ကြသည်။ တစ်ချိန်တည်း မှာပင် ဘေးငယ်သုတ်ခြင်း ၊ စိုက်ခြင်း ၊ ခေါင်း
ပန်း ဂုတ်ခြင်း ၊ ဖျာဂုတ်ခြင်း ၊ သက်တယ်ဂုတ်ခြင်း စသည့်လုပ်ငန်း များ
ကိုတတ်ကျွမ်း လာခဲ့ရာမှ (၁၂) နှစ် (၁၃) နှစ်သား အရွယ်တွင် မီးတလက်
ကို ဘေး ၊ ဓားအသုံး ချက်လဲသွား ဂိုဏ်း မေ့သုယောက်ျား တို့တတ်အပ်သော်
ဘေးလိုက်ခြင်း ၊ ငါး ဖမ်း ခြင်း စသောအလုပ်များ ကိုလုပ်ကိုင်လာသည်။
ထိုမှဆက်၍ အိမ်ပိုး ခြင်း ၊ ခြံတင်ခြင်း ၊ ကြိတ် ၊ ငါး ခုတ်ခြင်း စသောလုပ်
ငန်း အပြင် ခေါင်ရည် ဆောက်ခြင်း ၊ လူပျိုဗျာခြင်း များ အထိတစ်စတစ်စ
ကျွမ်း ကျင်လာခဲ့သည်။

မိန်း ကလေး များ ၏ ပျော်ရွှင်မှုတစား နည်း များ မှာ
စက်ခုတ်ခြင်း ၊ ခိုး ပစ်ခြင်း တို့ဖြစ်သည်။ များ သောအား ဖြင့်မိန်းကလေး
များ သည် (၆) နှစ် ၊ (၇) နှစ်အရွယ်မှစ၍ မိမိတို့၏ မောင်ငယ် ၊ ညီမ
ငယ်များ ကိုထိန်း ကျောင်း ရသည်။ မိန်း ကလေး များ ၏ တဝန်မှတစ်
လေး ထိန်း ရန်အပြင် ရေခဲရံခြင်း ၊ ထင်း ခွေခြင်း စသောဗဟိုရလုပ်
ငန်း များ ကိုမိခင်နှင့်အတူပိုင်း ဝန်း လုပ်ကိုင်ကြရသည်။ (၈) နှစ် (၉)
နှစ်ခန့်ရှိသောမိန်း ကလေး များ သည်ဆန်ဖျော် ၊ မောင်း သောင်း ၊
ဝါမတ် ၊ ဗိုင်း ငင်အလုပ်များ ကိုမိခင်နှင့်အတူလုပ်ကိုင်ကြရသည်။ ထိုမှတစ်ဆင့်
ထမင်း တင်း ချက်ပြုတ်ခြင်း ၊ ကြိတ်စာ ၊ ဝက်စာ ကျွေး ခြင်း ၊ ဘေးငယ်
ထွက်တိုင်း လင်း ခြင်း ၊ တင်း သီး တင်း ဝှက် ခူး ခြင်း ၊ ဘေးငယ်ထွက်
ကျွေး ငှက်တိရစ္ဆာန် စောင့်ရှောက်ခြင်း စသောအလုပ်များ ကိုလုပ်ကိုင်ကြ
ရပြီး (၁၀) နှစ်မှ (၁၄) နှစ်အရွယ်တွင် ဗိုင်း ငင်ခြင်း ၊ ယက္ခန်း ရက်
ခြင်း စသောအလုပ်များ ကိုမိခင်ထံမှသင်ကြား တတ် ဖြောင့်လာကြသည်။
မိန်း ကလေး များ သည် ဘေးငယ်သုတ်ခြင်း ၊ စပါး ကျွေးခြင်း ၊ ဘေးက

ရက်ခြင်း ၊ ခေါင်ရည်တည်ခြင်း ၊ အရက်ချက်ခြင်း စသည့်အလုပ်များကို ပါ
တက်ရင်း တ၁ (၁၅) နှစ် (၁၆) နှစ်သို့ ရောက်သောအခါအိမ်ထောင်ပြု
ရန်အခွယ်သို့ ရောက်ကြစေသည်။

စာသင်ကျောင်း များ စတင်ပေါ်ပေါက်လာသော
အခါ (၉) နှစ် (၁၀) နှစ်ခန့်တွင်မူ ကျောင်းကို ပို့ကြသည်။ ကျောင်းသို့
ရောက်ပြန်သော်လည်း စီးပွားရေးအခြေအနေအရပ်ရပ်ကြောင့်ပညာ
တစ်ပိုင်းတစ်စဖြင့် ကျောင်းထွက်ကြသည်များ သည်။ ခြံတိအလက်ထက် တ၊
ခြံတိအလက်အောက်ခံအောင်တန်း ဝန်ဆောင်များ တဒုဝါများ ဖန်သား
များကို စာမသင်မနေရအထိ ရောက်ခဲ့သည်။ ဒုဝါသား မတုတ်သူများကိုလည်း
ကျောင်းနေရန်တိုက်တွန်းခဲ့သည်။ သို့သော် စာပေတတ်မြောက်သူအထွန်
ပွားပါး ခဲ့သည်။

ယနေ့ခေတ်အင်ဂျင်နီယာများ ဝှာနေကလေး သူငယ်တို့၏
ဘဝကား ရှေးခေတ်မှကလေး သူငယ်တို့၏ဘဝနှင့်အလွန်ကွာခြားလာသည်
ကို တွေ့ရသည်။ ကလေးများကို ရှေးကကဲ့သို့လုပ်အားအတွက်အဖွဲ့ဝင်တစ်ဦး
အနေဖြင့်မသတ်မှတ်စေဘဲ ဘုရားရှင်မှပေးအပ်လိုက်သည့်ရတနာတဖန်
အဖြစ်သတ်မှတ်ကာယုယမြတ်နိုးစွာထိန်း ကျောင်းပညာပေးလမ်းညွှန်မှု
ပြုကြသည်ကို တွေ့ရသည်။ ကစားကစား ကစား ကစား သတ်မှတ်ထားရှိပေးခြင်း ၊ ယ
နေ့ခေတ်ပေါ်အလုပ်အကိုင်အရပ်ရပ်များကို ဝယ်ခြင်း ပေးခြင်းဖြင့် ဆေးကု
စားစေကြသည်။ အသက်အရွယ်ကိုလိုက်၍ မူလတန်း၊ ဤကျောင်းများ ၊ စာ
သင်ကျောင်းများ သို့ပို့လွှတ်ကာပညာသင်ကြားစေသည်။ (၇) နှစ် (၈)
နှစ်အရွယ်တွင် ကျောင်းအား သင်အချိန်များ၌ သာသနာရေးနှင့်ပတ်
သက်သည့်သင်တန်းများကိုတက်ရောက်စေပြန်သည်။ ဟိုမှတစ်ဆင့် (၁၃) နှစ်
(၁၄) နှစ်ခန့်တွင်အနုပညာနှင့်ပတ်သက်သည့် ဂီတတီးသင်တန်းများ၊
အဆိုသင်တန်းများ ၊ ကျန်းမာရေးနှင့်ကိုယ်စီပညာအတွက်သိုင်း ၊ ကရင်
တေး ၊ ဂျာနယ်သင်တန်းများကိုကျား / မ မခွဲဝဲတက်ရောက်သင်ကြားစေ
သည်။ ကလေးများအတွက်ပျော်စရာ၊ ရွှင်စရာများကိုအသင်းအဖွဲ့အလိုက်ကြီး
မှ၊ ရွှံ့မကြာခဏကျင်းပပေးသည်ကို တွေ့ရသည်။ အိမ်အလုပ်များနှင့်လယ်ယာ
အလုပ်များတွင်မူ အခွင့်အလမ်းရင်းခြင်းများ မရှိဘဲအားလပ်ချိန်တွင်သာ
ကူညီစေသည်ကို တွေ့ရသည်။ မိဘများအနေဖြင့်ပညာရေးကိုအထူးအားပေး
ကြသည်။ ယခုခေတ်အင်ဂျင်နီယာများ ဝှာနေကလေး သူငယ်တို့၏ဘဝသည်မြို့ကြီး
ပြင်ကြီး နေကလေး သူငယ်တို့၏ဘဝနှင့်မခြားဘဲ ပျော်ရွှင်ဖွယ်ရာများ ၊
ဗဟုသုတအသိဉာဏ်ပညာရရှိစရာများဖြင့်ဖြိုးဖြည့်စုံနေကြောင်း လေ့လာ
တွေ့ရှိရသည်။

ရှေး ခေတ်ဂိုဏ်း ဖေဒုတိယအခွယ် ရောက်လာသော
ကလေး သူငယ်အတွက်ဘာသာရေး ဆောင်ရွက်သည့်အခါ ခြင်း နှင့်ပတ်သက်
၍ တစ်စုံတစ်ရာ ဆောင်ရွက်ကြသည်တို့၌ မရှိပေ။ မွေးလျှင် မွေးချင်း
နတ်တို့အား ဩဇာရှိစေသော ရှေးခေတ် ဗုဒ္ဓဘာသာဝင်တို့၏ အခွယ် ရောက်လာပါ
ကမ္ဘာတစ်ကောင်ဖြင့်ပင် ဖော်စပ်မည်ဟု ဆောင်ရွက်ပေး ထား ခြင်း ကိုသာ
တွေ့ရသည်။

ယခု ခေတ်အင်ဂျန်းနီ ဟောပြော နေချိန်း ဖေဒုတိယကား
ခရစ်ယာန်ဘာသာယုံကြည်မှုအရ ကလေး များ အား ဘာသာရေး ဆောင်
ရွက်သည့်အခါ အနား ကိုမဖြစ်မနေကျင်း ပြုသည်ကို တွေ့ရသည်။
ဒုတိယအကြိမ် မွေးဖွား ခြင်း မခံရသော သားကောင် ကင်နိုင်းငံတော်
သို့မရောက်နိုင်ပေ။ လူ၏ဗဟုတတ်ပညာကိုသန့်ရှင်း စေခြင်း အားဖြင့်
ခရစ်တော် ဦးလူအဖြစ်ဖြစ်လာခြင်း သည် ဒုတိယအကြိမ် မွေးဖွား ခြင်း ဗဟို
ဖြစ်သည်ဆိုသည့်အတိုင်း အသင်း တော်လိုက် ကွဲပြား စွာ ဒုတိယအကြိမ် မွေး
ဖွား ခြင်း (သို့မဟုတ်) သာသနာ့ဆောင်ရွက်သည့် ခြင်း ကိုပြုကြသည်။
ထိုသို့ဒုတိယအကြိမ် မွေးဖွား ခြင်း ကိုနှစ်ခြင်း အသင်း တော်က နှစ်ခြင်း
ခံသည်တို့၌လည်း ကောင်း ၊ အာရုံစိုက် အသင်း တော်က ဆေး ဤ
ခြင်း ခံယူသည်တို့၌လည်း ကောင်း သုံး နှုန်း ကြသည်။

(ဈ) ကျန်းမာရေး နှင့် ဆေးကုသခြင်း ။

ရှေး ခေတ်တောင်ပေါ်ဒေသ နေချိန်း ဖေဒုတိယတို့
သည် တောင်ယာခင်း နှင့်အိမ်ခြံမြေ တွင်လည်း ကောင်း ၊ တစ်ခုခုနှင့်တစ်ခု
ကြား တွင်လည်း ကောင်း ၊ တောင်တစ်တောင်ဆင်း ခရီး ကိုသာ နေ့စဉ်
နှင်အမှု ဖြစ်သန်း သွားလာ နေရသော ဤသို့အများ ဖြစ်ကျန်းမာရေး
ကောင်း မွန်ပြီး ဖြစ်လတ်သန်မာကြသည်။ ရှေး က တောင်ပေါ် ဒေသတွင်
နာတောဝှက် ရောက်ကြီး များ ဖြစ်ခဲ့ဖူးသည်။ ဤကဲ့သို့ နာတောဝှက်
အမျိုးသမီး များ မီး မဖွား နိုင်ဖြစ်ကော ၊ ကလေးရောဂါ ခင်ပါမဟုတ် ခဏ
သေဆုံး ရခြင်း ကိုသာဖြစ်သည်။

မဟုတ်ခဏဖြစ်တတ်သော ရောဂါငယ်ကလေး များ ကို မူ ၊
ဆောက်ပါအတိုင်း ဆေး ခြီး ကို များ ဖြစ်ကုသကြသည်။

အင်ပြင်ထလွင်ခါး နှစ်ချောင်း ကိုကြက် ခြေခတ်က အသံ
ဖြည့်သွား အောင်အချင်း ချင်း ပိုက်ခတ်ပြီး ၊ နှစ်ချောင်း စလုံးကိုလွှင့်
ပစ်လိုက်သည်။ ရေခဲဂါသက်သံသွား သောအခါမှခါး ကိုပြန် ကောက်ကြသည်။

ဗိုက်နာ ၊ ဗိုက် အောင်လှပ ဝါကထမင်း ၊ တင်း အနည်း ၊
ဖော်စီကို ဖက် နှင့်ထုတ်က ဗိုက် ဖေါ်ကို ထိုအထုတ်ဖြင့် ပွတ်သပ်ပြီး သင့်စေ့
ရတစ် နေရာ ခွဲလွှင့်ပစ်ရသည်။ (သက်ဆိုင်ရာစုန်း ၊ နတ် ကိုကိုအစား
အသောက်ဖြင့် စောင်း ပန်လိုက်ခြင်း ဖြစ်သည်။)

တစ်စုံတစ်ယောက်ကိုပိုင်း ပါက အနီး ရှိကြား ရသကချက်
ချင်း ပင် မင်း ချီရဲ (တစ်စုံတစ်ရာ) မိုး ထား တယ်မထုတ်လား အခု
ပြန်ပေး စသည်ဖြင့် အေးသထွက် စေက အာရုံ ပြောင်း ပေး လိုက်ခြင်းဖြင့်
ချက်ချင်း ပျောက် တင်း စေသည်။

ပျား ကိုက်ခံရ ပါကအသိပ်မတက် စေရန်ကို သော နေရာ
တွင်သွား ချေး ဖြင့်လိမ်း ကြံကြသည်။

အသုအနိခြင်း ၊ ဝမ်း လျော့ခြင်း ကိုဖြစ် ပါက သောကိုး
ဖြစ်လွင်ဗိန်း မတစ်ယောက် ယောက်ခံ ခြေဆေး ရည်ကိုလည်း ကောင်း၊ ဗိန်း
မဖြစ်လွင် သောကိုး တစ်ယောက် ယောက်ခံ ခြေဆေး ရည်ကိုလည်း ကောင်း
တိုက်ကြသည်။

ဝမ်း လျော့ ၊ ဝမ်း ကိုက် ၊ အသုအနိ မှုပြင်း ထန်လာ ပါက
ဒွင်ခါနန်နတ် ကိုပူဇော်ပသကြသည်။ ယခုစစ်ကိုင်း တိုင်း အတွင်း ရှိနေသင်
ခမ်း ခြံစား ဂျန်း ဖေဒုရုတ်ကြီး ကသမီး ဒွင်ခါနန် ကိုမင်း တုန်းမင်းအီး
ဆက်သခဲ့သည်။ ထိုသမီး သည်ဝမ်း ရေခဲဂါဖြင့် သေဆုံး သွား ပြီးကောင်းပေ
အေးသထွင်နတ်အဖြင့်ရှိ နေသည်ဟုဆိုကြည် သော ဤသို့ဖြစ်သည်။

နှာစေး ခြင်း ကိုမဟာ ခဏဖြစ်တတ်ကြပြီး ၊ အလွန်အမင်း
နှာစေး လာပါက ဗန်း တစ်ခုထဲတွင်ပန်း များ ၊ ထုံး ၊ ကွမ်း ကိုကိုထည့်၍
ကောစဝ်တွင်သွား ၍ ခေါ်ဝေါ်ပစ်ရသည်။

ကလေး ငယ်များ လေစိုး ၊ ဗိုက် အောင်၍ ငိုသည်ထင်လွင်
စုန်း ဤသို့ဟုဆိုကြသည်။ ထို့ ဤသို့ ခေါ်ဝေါ်ပစ်၍ စုန်း စာ ရွေး ကြသည်။
ရွေး ရာတွင်အရိုး အရင်း များ ၊ ကြက်ဥအခွံများ ၊ ငရုတ်သီး ထမင်းခဲ၊
ပြာတို့ကို ဖက် နှင့်ထုတ်ပြီး ၊ ဆန် ကောတွင်ထည့်ကာ မှောင် သောအိမ်အောက်
တစ် နေရာတွင်သွား ချထား ရသည်။ ချထား ပြီး “စုန်း နတ်များ ယခု

ကျန် ဘေး ဘေး သော အစောကံစား ချွံကိုယ်အိမ်၊ ကိုယ်အရပ်သို့ပြန်ပါ။ မပြန်
ရှင်၏ နှင့် ခုတ်ရပါမည်။ လွှာကိုဖြတ်ရပါမည်။ ဦး ခေါင်း ကို နှစ်ပစ်ရ ပါ
မည်။ စား စရာများ ကို စား ချွံကိုယ်အရပ်သို့ပြန်ပါ။ ဟု ဘေး မွေး
မြင်း ခြောက် မောင်း နှင့် ဤသို့။

ကိုယ်ဝန် ဆောင်တစ်ဦး စီး မဖွား နိုင်ဖြစ် နေပါက
စီး ဖွား ရင်း သေဆုံး သွား ဤသို့မှ အင်ဒန်နတ် ဖြစ် နေသို့တော့ နှင့်
တူယုဆက ဘုရား အင်ဒန်နတ်တို့ကို နတ်ဆရာဝန်အ ဟောအတိုင်း ပူဇော်ပသ
ဤသို့။

ဖွား နာမူများ ကိုမူ နတ်ဆရာဝန်အကူအညီဖြင့် လိုက်ပြော
ခေါ်ယူက ဘုရားဤသို့။

နတ်ကိုး ကွယ် သော ဂိုဏ်း ဖေသို့သည့် ဤဘက်လန့်စရာ
များ နှင့် ရင်ဆိုင်ရ သော အခါ၊ ဂရောင် ခြောက်ခြား ဖြစ် သော အခါများ
တွင် အသက် ဝိဇာဉ်တို့ ခေါ် သော လိပ်ပြာမှ ဘွဲ့ ငွေငွေသွား တတ်သည့်တူယုဤသို့
ဤသို့။

ဤသို့ ချက်ဖြင့် လူတစ်ဦး တစ် သောက် ဖွား နာ သော
အခါ၌ လိပ်ပြာကို ခေါ်ယူတတ်သည်။ တစ်ဦး တစ် သောက် ကွယ်လွန် သော အခါ
ယုံကွယ်လွန် သူ၏ လိပ်ပြာ နောက်သို့ ကျန် ရစ်သူများ ၏ လိပ်ပြာများ လိုက် ပါ
မသွား ရန်လည်း မင်လ ဝှက်^၁ ခေါ် အခင်း အနား ကျင်း ပတတ် ဤ
သည်။ သေဆုံး သူ၏ လိပ်ပြာ နောက်သို့ တစ်စုံတစ်ဦး ၏ လိပ်ပြာလိုက် ပါသွား ပါ
ကအဆို ပါလိပ်ပြာ ဝှက်လည်း လိုက်၍ သေရသည်ဟု သေသို့ ချက် ဤသို့ ဖြစ်
သည်။ ဤဘက် မက်ဖွယ် ရာကို တွေ့၍ ထိတ်လန့် ဖွား နာသူများ အား လိပ်ပြာ
လွင်စင်သွား သည်ဟု ဆကစား သောက်ဖွယ် ရာများ ဖြင့် နတ်ဆရာ
က လိပ်ပြာကို ပြန် ခေါ် ပေး လေ့ရှိသည်။ ကျား၊ ခုယား ဧကန် စသည့်
တို့ကို ဤဘက်လန့်၍ လွင်သွား တတ် သော လိပ်ပြာကို ဧကန် ဝှက်၊ ခေ၊
ဓမ္မ၊ ဧက၊ ဧကန်၊ မြစ်၊ ခေ၊ ခင်း၊ အင်း၊ အိုင်မှ ခေါ်ယူတတ်သည်။
လိပ်ပြာ ခေါ်ယူ မည်ဆိုပါက ယခင်း (သို့မဟုတ်) ခေ၊ ခင်း၊ ဘေး (သို့မဟုတ်)
ဧကတစ် နေရာတွင် ဖွားတစ် ခုရင်း ကစားစား အစားများ ကို ဖက်ထဲ
တွင် ထည့်၍ ခင်း ကျင်း ထား ရသည်။ အသံဖြင့် ပါက နတ်ဆရာမှ အောက်
ပါအတိုင်း ဝှက်ဆိုက ခေါ်ယူသည်။

“ဆရာက ခေါ် နေပါကယ်။ ဆရာသုစကား ကို သေ သေ
ချာချာနား ဧကန် ပါ။ ဆရာက သဘာဝ နာ ပျော်ဖွယ် ဧကင်း တဲ့ အသံ
နှင့် ခေါ်ယူ နေပါကယ်။ ကျား ကို ဤဘက်၌ ထွက် ပြေး သူ (သို့မဟုတ်) ခုယား

ကောင့်တို့ ဤကံ၍ထွက် ပြေး သူအမြန်ဆုံး ပြန်လာခဲ့မည်။ တု၍ဖြစ်သည်။
 ထိုသို့ခေါ်ယူပြီး နောက်ဖျာပေါ်တွင်ခင်း ကျင်း ထား သောအခါး အခါ
 ပေါ်သို့ရောက်ရှိလာကြသောပုဂ္ဂိုလ်၊ ဖား၊ ပုဂ္ဂိုလ်၊ စသည့်ရိုး မှား
 မှား ကိုလက်ဖြင့်ဖမ်း ယူကာ ဂင်ဂွန်^၁ ခေါ်ရိုး ရာ သေတ္တာပေါ် အထွင်း
 ကြည့်၍အိပ်သို့ယူသောငါးလည်း။ အိပ်သို့ရောက်သောအခါထိုရိုး မှား ကို
 လွှတ်ပေးပြီး ဖိတ်ခေါ်ထား သော ဆွေမျိုး မှား အား အခါး အသောက်
 ကိုဖြင့် တည်ခင်း ကျွေး မွေး ကာလိပ်ပြာ ခေါ်ယူခြင်း အခင်း အနား ကို
 အဆုံး သတ်ကြသည်။

ထိုသို့လိပ်ပြာ ခေါ်ယူသောငါးလည်း မပျောက်ကင်း ဝဲအ
 လွန်အမင်း ဖျား နာပါက (သို့မဟုတ်) ရောဂါကြီး မှား ဖြစ်ပွား ပါက
 နတ်တို့၏ မကျေနပ်ချက် ဤကံ၍ထွက်သောနတ်ဆရာတို့တို့ပင်ဖိတ်၍ နတ်ဆရာအ
 ဟောထွက်သည့်ယစ် ကောင့်တို့ဖြင့်ပူဇော်ပသကြသည်။ မပျောက်ကင်း ပါက
 နတ်အမျိုး မျိုး ကိုပြောင်း ချွံ့ပူဇော်ပသကြသည်။ ယခုခေတ် ဆေး တစ်မျိုးဖြင့်
 မပျောက်ကင်း ပါကအခြား ဆေး ဖြင့်ပြောင်း ချွံ့ကုသကြသကဲ့သို့ဖြစ်သည်။
 ထိုသို့ပူဇော်ပသပါလျက် နှင့်အခြေအနေ ပြောင်း လဲမှုမရှိပါကဤသို့ နေရသော
 ကံကြမ္မာသည် ဖန်နစ်ဆန်ကြယ်နစ်ကျန် ခံဆန္ဒအတိုင်း ပင်ဖြစ်ရသည့်ကုမ္မာ
 ယူကြသည်။ ဤသို့အား ဖြင့်ရှေး ခေတ်ဂိုဏ်း ဖေဒုတို့၏ကျန်း မာရေး ကိုဘာ
 သာရေး ယုံကြည်မှုကလွမ်း မိုး ထား ဤကံ၍ သိရှိရသည်။

ယခုခေတ်အင်ဂျန်နို ကျေး ဂွာ နေဂိုဏ်း ဖေဒုတို့၏
 ကျန်း မာရေး နှင့်ပတ်သက်သည့်ခံယူချက်မှာ ရှေး ခေတ်နှင့်အလွန်ကွာခြား
 သွား ဤကံ၍ လေ့လာ ရွေ့ရှိရသည်။ ရှေး ခေတ်ကနတ်ပူဇော်ပသသည့်ပျောက်
 ကင်း ခြင်း သည်အမှန်စင်စစ်နတ်တို့က ပျောက်ကင်း အောင်စေခံမရှိ။
 မဟုတ် ဤကံ၍ ယစ်ပူဇော်သည်ဆိုရာ၌ယစ် ကောင့် ၏ဝိညာဉ်ကိုသာပူဇော်
 ပသခြင်း ဖြစ်ပြီး ၊ ကျန်ခန္ဓာကိုယ်တစ်ခုလုံး ကိုမူ နာမကျန်း ဖြစ်သူနှင့်
 ကွဲအိပ်သူအိပ်သား တို့ကစား သောက်ကြရသည်။ စား သောက်ရာ၌အနည်း
 အကျဉ်း သာစား သောက်ခြင်း မျိုး မဟုတ်ပဲ နေ့စဉ်နှင့်အမျှ (ယန် ကောင့်
 ပြီး လွှတ်ပြီး သလို) မကျန်မချင်း စား သောက်ခြင်း ဖြစ်သည်။ ရှေး ခေတ်
 ကောင့်ပေါ်ဒေသ နေဂိုဏ်း ဖေဒုတို့၏ မွေး မြူရေး သည်စား သုံး ရန် မ
 ဟုတ်ပဲယန်ပူဇော်ရန်သာရည်ရွယ်သဖြင့်၊ အမှား အား ဖြင့်အတောရမျှ
 ကြသည်။ ယန်ပူဇော် သောအခါမှအလွန်ပယ်စား သောက်ရသဖြင့်အတောရပြည့်
 ပြီး ပြန်လည်ကျန်း မာလာခြင်း ဖြစ် ဤကံ၍ ထောက်ပြကြသည်။

ယခု ခေတ်အင်ဂျင်နီယာများ ဝှာ နေဂီန်း ဖေဒရယ်ကား ခရစ်ယန်
ဘာသာဝင်များ ဖြစ်သည့်အား လျော်စွာစုန်း ၊ နတ်ယုံကြည်မှုမရှိ နေသလေ။
အများ ဆုံး ဖြစ် လေ့ဖြစ်တရှိ သော ရောဂါမှာ ငှက်ဖျား ရောဂါဖြစ်ပြီး ၊
နာတာရှည်များ သို့ခရီး သွား သူများ ကပို၍ အဖြစ်များ သည်။ ငှက်ဖျား
ရောဂါဖြစ်လာပါက ဆေး ဂုံ၊ ဆေး ခန်း များ ထွင်သွား ရောက်ကုသကြ
သည်။ အင် ဂျင်နီယာများ ဝှာအပါအဝင်တစ်ကုန်း ကျေး ဝှာအုပ်စုဝင် ကျေး
ဝှာများ အတွက် ၊ တစ်ကုန်း ကျေး ဝှာသမဝါယမဆေး ခန်း ကိုဖွင့်လှစ်ထား
သည်ဖြစ်ရသလွယ်တကူ ကုသနိုင်ကြသည်။ နှာစေး ၊ ချောင်း ဆိုး ၊ ခေါင်း
မှူး ၊ ခေါင်း ကိုက် ဖြစ်ကြပါက ကျေး ဝှာအတွင်း ရှိကုန်စုံဆိုင်များ မှ ၊
ဂီ-ဝီ-အိုင် ဆေး ဝါး စက်ဂုံထုတ် ဆေး များ ကိုလည်း ကောင်း ၊ တဂုရ် ၊
ယိုး ဒယား ဝှို့မှလာ သောအလား တူ ဆေး ဝါး များ ကိုလည်း ကောင်းဝယ်ယူ
သုံး စွဲကြသည်။ မသက်သာပါက ကျေး ဝှာသမဝါယမဆေး ခန်း သို့ပြုသကြသည်။
ရောဂါကြီး မား ပါကဖြစ်ကြီး နား ပြည်သူ ဆေး ဂုံသို့တက် ရောက်ကုသကြသည်။
ခွဲစိတ်ကုသရန်လိုအပ်ပါကလည်း ခွဲစိတ်ကုသမှုကို ခံယူကြသည်။ အင်ဂျင်နီယာများ ဝှာ
ထွင်ဇီး မဖွား နိုင်၍ သေဆုံး သောကိစ္စ ဝန်ဆောင်အလွန်ဝှား ပါး သည်။

အထက်ပါအတိုင်း တစ်ဖက်တွင်လူနာအား ခေတ်မီဆေးဝါးတို့ဖြင့် ကုသမှုကိုခံယူလျက်တစ်ဖက်တွင် ခရစ်ယန်ဘာသာအရဘုရား သခင်ထံအပ်နှံကာ ဤဦးရှင်စောင့်မပေး ပါရန်ဆုတောင်း သမှုပြုကြသည်ကိုလည်း ရွေးချယ်သည်။ ထိုအခါမှစ၍ တွင်သင်းအုပ်(သို့မဟုတ်)သင်းဆောင်အရပ်တစ်ဦးဦးကို အင်္ဂလိပ်ကတစ်ဦး ခုခံအမျိုးမျိုးကိုစိတ်ချော်လှက်အရေးအမှားဖြင့်ဆုတောင်းသမှုပြုကြသည်။ ရှေးကနတ်တို့ကိုယဇ်ကောင်းတို့ဖြင့်ပူဇော်ကတည်းက စောင့်မစေရသဖြင့် ယခုအခါကတစ်ဘုရား သခင်အား မေတ္တာဖြင့်ကုသစောင့်မစေခြင်း ဖြစ်သည်။ တစ်စုံတစ်ယောက်သည် ဆေးဝါးတက်ကုသမှုကြောင့်ကျန်းမာလာပါကလည်း ကျန်းမာရေးနှင့်ပတ်သက်သည့် ဆုတောင်းအခမ်းအနားများ ပြုသည်ကို ရွေးချယ်သည်။ ဘုရားသခင်၏အရေးအခင်းတော်ကြောင့် ယခုကဲ့သို့ကျန်းမာလာခြင်း ဖြစ်၍ အထူးအရေးအခင်းတစ်ခုခု မြေပေါ်သို့ကြွလာရန် နောက်နေ့တစ်ရက်လည်း ဤသို့နှင့်တကွအိပ်သက်သက်အား လုံးကိုဆက်လက်ပြုသည်။ စောင့်မပေး ပါရန်အကြောင်းတို့ကို ဘာသာရေးဆရာတစ်ဦးဦးအား ပင့်ဖိတ်၍ ဦးဆောင်ဆုတောင်းပေးစေသည်။

အင်ဂျန်နီ ကျေး ဝှာ နေဂျိန်း ပေ သုတိယဉ်ကျန်း မာ ရေးအတွက်
ကစီကိုယ် ရေသန့်ရှင်း ရေး ကိုဦး စား ပေး ဆောင်ရွက်လာ ဟောင်း လေ
လာ တွေ့ရှိရသည်။ ရှေး ကမူခံတွင်း သန့်ရှင်း ရေး နှင့်ပတ်သက်၍သားတိုက်
ဆေးအ လေ့အထမရှိ ပေ။ ဆေး ၊ ရှား ၊ ထုံး တို့ကိုအမြဲတမ်း ငုံဝါး နေသဖြင့်

နံတွင်း နံစေတီမှတင်း ကသွား ရေငါဖြစ်မှလည်း မရှိ ဟောတင်း သိရ
သည်။ ခြေသည်း ၊ လက်သည်း တို့ကိုမူ ခါး ငယ်ဖြင့်ဖြတ် ဟောတော်ကြသည် ။
ဟောငါ ပေါ် ဒေသသည် ဂုဏ်သိဉာဏ် အေး ချမ်း ဂုဏ်သိဉာဏ် တစ်လကွင်းတစ်
ကြိမ်၊ နှစ်ကြိမ်မျှသာ ရေမျိုး လေ့ရှိ ဟောတင်း သိရသည်။ ။ မီး နေသည် မုဒားက
ပူမီး ဖွား ပြီး (၄) ရက် မြောက် နေ့တွင် မီး ထွက်ပြီး ရေမျိုး သန့်စင် မှု
ကိုမဖြစ်မ နေပြုရသည်ဆို၏။

ယနေ့အင်ဂုန်ခုံ ကျေး ဂွာ နေဂိုဏ်း ဖေသုတို့သည် ကုန် ၊
မာ ရေး အတွက်ကုသခြင်း ထက်ကြိုတင်ကံကွယ်ခြင်း ကပို၍ ကျော်ကြားတင်း
နား လည်သော ဟော ပေါက်ကြပြီး ၊ ရှေး ခေတ်မှယ နေ့တိုင်၄င်း တို့၏ကုန် ၊
မာ ရေး အတွက် ဆေး ဝါး ကုသမှုအပြင် ယုံကြည်ကိုး ကွယ်မှုတို့လည်း အလေးထား
အား ကိုး ဟောတင်း လေ့လာ ရွေးချယ်ရသည်။

(ဥ) အသုဘအခမ်း အနား ကျင်း ပြခြင်း ။

ဂိုဏ်း ဖေသုတို့၏အသုဘအခမ်း အနား ကျင်း ပြခြင်း သည်
၄င်း တို့၏ဘာသာ ရေး ယုံကြည်ချက်အရ ရှေး က နှင့်ယခုအလွန်ကွာခြား သည်
ကို တွေ့ရသည်။

နတ်ကိုး ကွယ်သည့်ဂိုဏ်း ဖေသုလူမျိုး တို့၏ဘာသာ ရေးယုံကြည်
ချက်အရ နေဝင်တ မလွန်ဘဝဟူ၍ရှိသည်။ သေဆုံး သူအား လုံး ၏ဝိဉာဉ်များ
စုစည်း ရာ ဒေသ စုဂါး^၁ နှင့် ဧကောင်း မြတ်သူအကြီး အကဲတို့၏ဝိဉာဉ် တို့
သာစုစည်း ရာ လီဗန်ဂါး^၂ ခေါ် နိဗ္ဗာန်ဟူ၍ရှိ ဟောတင်း ယုံကြည်ကြသည်။ ။
ကိုယ်ကျင့်တရား ကောင်း မြတ်သူသည် ကောင်း မြတ်သည့်အလျောက် နေဝင်
တ မလွန်ဘဝတွင် ကောင်း ရာသုဂတိသို့ လား နိုင်သည်ဟုယုံကြည်ကြသည်။

လူတစ်ဦး ကွယ်လွန်လျှင် ကုန်ရစ်သူများ ၏လုပ် ဆောင် ပေး
ချက်အရ သေဆုံး သူ၏ဝိဉာဉ်သည် ဘိုး ဘွား မိဘများ ၏ဝိဉာဉ်ရှိရာအရပ်
သို့သွား ရောက် ပေါင်း ဆုံကြလိမ့်မည်ဟု ယုံကြည်ကြသည်။ ထို့ကြောင့် နတ် ကိုး
ကွယ် သောဂိုဏ်း ဖေသုတို့အဖို့ မိမိကွယ်လွန် ချိန်တွင် မိမိ၏ဝိဉာဉ်ကိုဘိုး ဘွား
များ ရှိရာအရပ်သို့ပို့ ပေး မည့်နတ်အရာများ အသင့်ရှိ စေ ရန် နှင့်
ဝိဉာဉ်ကိုပို့ ဆောင်ရန်ကုန်ကျမည့်စရိတ်စကများ ကိုစိုက်ထုတ်အကုန်အကျ မမည်
သား မြေး ၊ ဆွေမျိုး ရင်း ချာများ ရှိ နေရန်အလွန်အရေး ကြီး သည်။

နတ်ကိုး ကွယ် သောဂိုဏ်း ဖေသုတို့၏ယုံကြည်ချက်အရ ဝိဉာဉ်
သည် ဂူဝံခန္ဓာကို စွဲငြိ နေသော အရာဖြစ်၍ လူခန္ဓာကိုယ်ပျက်စီး လျှင် ဝိဉာဉ်
သည် ခန္ဓာကိုယ်မှ ခွဲထွက်ပြီး ကွယ်ရာ ခဲ့ဖြစ် နေသည်။ ထိုအခါ ကုန်ရစ်သူများ က

^၁ . Tsu Ga

^၂ . Liban Ga

သေသုဇ်ဝိဉာဉ်ကိုယ်င်း၏ကိုး ဘေးတို့ရှိရာသို့ရိုသေခင်ပေးရမည်ဟုဆိုကြည်
ကြသည်။ ထမန်ကို နှစ်လ^၁ ခေါ်ဝိဉာဉ်သည်လူခန္ဓာကိုယ်နှင့်အစဉ်ပူးတွဲလျက်
ရှိသည်။ ဝိဉာဉ်နှင့်လူအစဉ်ပူးတွဲနေမှသာသေသုဇ်သည်အသက်ရှင်နိုင်သည်။ ။
သေသုဇ် သွားခြင်းသည်ခန္ဓာကိုယ်မှလိပ်ပြာခေါ်ဝိဉာဉ်ထွက်သွားခြင်းဖြစ်
သည်ဟုဆိုကြသည်။ သေသုဇ်ခြင်းအမျိုးမျိုးရှိသည်အကောင်းဆုံးမှာအသက်
အရွယ်ကြီး၊ အိုမင်းရင့်ရော်ပြီး ရေဝါကပ်စုံတစ်ခုသာမရှိဘဲ ဝေဒနာကို
ရှာရှည်စွာမခံစားရဘဲ သေသုဇ်ခြင်းဖြစ်သည်ဟုဆိုထားကြသည်။

လူတစ်ယောက် သေသုဇ်သည်နှင့်တစ်ပြိုင်နက်အိမ်နီးချင်းရွာ
သားတို့သိစေရန် သေနတ် (၃) ခုကိုဖောက်ရသည်။ အသုဘမေောင်းထုနည်း
ဖြင့်မေောင်းထုရသည်။ သေနတ်သံ၊ မေောင်းသံမကြားနိုင်သောအရပ်တွင်
နေထိုင်ကြသည့် ဆွေမျိုးများ၊ ထံသို့မူလူလွတ်၍အကြောင်းကြားရသည်။ သတင်း
ကြားသောဆွေမျိုးမိတ်သင်္ဂဟများက ဝိစိတို့တတ်နိုင်သောအခါ နွားနှင့်
အခြားပစ္စည်းများကိုသေသုဇ်လောကြသည်။ အသုဘရှင်ကလည်း သေသုဇ်ပစ္စည်း
များကိုသေသုဇ်မိတ်ဆွေများအားအမှတ်တရဖြစ်စေခြင်းငှာ ဝေငှပေး
ရသည်။

သေသုဇ်မိတ်ဆွေသင်္ဂဟများကပင်ရေမျိုးပေးရသည်။ ။
အသုဘရှင်တို့မှာပူပန်သောကရောက်နေကြ၍ဘာမှမလုပ်ကိုးနိုင်ချေ။ သေသု
ဇ်အလောင်းကိုသေးကြောရန်နှင့်နတ်ဆရာသုံးရန်အတွက် ရေကိုအဖူးတလှော်
သွားရောက်ခပ်ယူရသည်။ ရေခပ်သွားရသောနတ်ဆရာအပြင်မေောင်း၊
လင်ကွင်း၊ ပိုတီးသုအဖွဲ့ပါသွားရသည်။ ရေဆီဝီတွင်နတ်ဆရာကဉ်းနေရာသို့
နှိုးရှောင်မြှစ်နှင့်နှိုးနေသောမြှစ်မှရေများဆန်ဖွယ်လာစေဟုဆိုရသည်။ ။
ရေခပ်မည့်သူများက ဝါးကျည်တောက်နှင့်ခုတ်လက်တစ်ဖက်တွင်ကိုင်း၍ရေစပ်
သို့သုံးကြိမ်သွားသုံးကြိမ်ပြန်ဆုတ်ပြီး၊ လေးကြိမ်မြှောက်တွင်လက်ဝဲလက်ဖြင့်
စုန်ရေကိုလည်းကောင်း၊ လက်ယာလက်ဖြင့်ဆန်ရေကိုလည်းကောင်း ခပ်ပြီး
ပြန်လာရသည်။ ။

အိမ်တစ်အိမ်တွင်တစ်စုံတစ်ယောက် သေသုဇ်သည်နှင့်တစ်ပြိုင်
နက်အိမ်တွင်းတွင်ကိုးကွယ်သော သေနတ်များကို ခေတ္တခဏသွားလိုရာသို့
သွားရောက်စံမြန်းရန်မေတ္တာရပ်ခံရသည်။ ဤသို့မေတ္တာရပ်ခံခြင်းမှာ
သေသုဇ်ရုပ်အလောင်းကိုနတ်များမမြင်စေလိုသောကြောင့်ဖြစ်သည်။ တစ်
နည်းအားဖြင့်ဆိုသော် နတ်တို့ကိုယ်တိုင်စေသင့်ရွှောက်ထားသူ (သို့မဟုတ်)
နတ်တို့ကိုပူဇော်ပသခဲ့သူကိုအသက်ရှင်ရန်နတ်တို့မစွမ်းသောနိုင်သဖြင့် ၊
နတ်တို့မျက်နှာမပူစေရန်ခေတ္တထွက်ခွာသွားစေခြင်းဖြစ်သည်။ ထိုသို့မေတ္တာ

ရန်ခံပြီး နောက်တွင်နတ်ခရီးသို့ ယောသန်း အဆောင်ပစ္စည်း များကို ၊
 နတ်များ ဖြင့်ထုတ်ကာ တောင်း ထွင်းယူ၍ အိပ်ပြင်ထုတ်ဖိုက်ခဲ့သော သူသည်
 အသုဘကိုမပြီး မီ နတ်ပုလေ ခံရန်အကြောင်း ဖော်လှယ်အစီအစဉ်ပြင်၍
 သာပုလေ ခံရသည်။

အိပ်ထွင်း နတ်များကိုအိပ်ပြင်ထုတ်ပြီး နောက်နတ်သရဇာ
 သတ်သုဘကိုမပြီး ဆွေသွယ်သုံး သွား အဆ ကြောင်း ဤသို့ ဆွေသွယ်ပီဥာဉ်
 ကိုလောကသတ်တန်း သိမ်း ရန်ပန်ကြား သည်။ ပန်ကြား မှုကိုထပ်တလဲလဲ ဖြူ
 ပြီး ဆွေသွယ်လွန်ပြီး ဖြစ်သောပင်စင်ကိုအထပ်ထပ်ပြန်ကြား ပြန်သည်။
 နောက်ဆုံး တွင် ဆွေသွယ်ပီဥာဉ်ကိုသုံး ဘေး နှင့်အပေတို့ရှိသမျှသား ရန်
 ပန်ကြား သည်။ ၎င်း နောက် ဆွေသွယ်သား ပီဥာဉ်အဖြစ်သဘာဝအစွာဖြင့်
 ဖွဲ့ရန် နာမည်ကိုမခေါ်တော့ဘဲ ပီဥာဉ်ဟုသာ ခေါ်တော့သည်။ ဆွေသွယ် နှင့်
 ဆက်သ်သရဇာလက်ဝဲဖက်လက်တိုသဘာဝသုံး မှတော့သည်။

အသုဘဆိုသ်သရဇာလက်ဝဲဖက် များ တွင်လိင်ကိုလိုက်လွှဲလည်းကောင်း၊
 အသက်အရွယ်ကိုလိုက်လွှဲလည်း ကောင်း ၊ ကွဲပြား ခြား နား မှုများ ရှိသည်။
 ကွယ်လွန်သူလည်းအမျိုး သမီး ဖြစ်ပါက ယင်း ခံသုံး ဘေး ဟိုတိုပန်ကြား ခြင်း ၊
 မပြုပေ။ ယင်း ခံလင် သောတိုသား နှင့်လင် သောတိုသား ခံသုံး ဘေး ယုံသံသရာ
 ပန်ကြား ရသည်။ ဘေးသုံး သူသတ်အသက်အရွယ်တိုင်း ရင့်မှသာလျှင် မောင်း ကို
 တီး ခတ်လွှဲလွှဲလွှဲလွှဲ များ သေးသုံး လွင် မောင်း ကိုအသုံး မပြုပေ။

ထိုသို့နတ်သရဇာက သေးသုံး သူသား ပန်ကြား ပြီးနောက် ၊ အ
 သက် ပျောက် နေသော နေရာမှနတ်ခရီးသား သရဇာခန်း သို့ဝှေ့ပြောင်း
 ရသည်။ ထိုနေရာတွင်နတ်သရဇာက ဆွေသွယ်သား သွယ်သုံး သွား များ ရှိသမျှ
 စုပြီး ထွက်ခွာနိုင်ရန်အတတ်အစား များ ဝတ်ဆင်ပေး မည်ဖြစ်၍လျှောက်
 နေရာမှထရန်အမိန့် ပေး သည်။ ထိုအခါအစိုး အနား ရှိလူများ က ဆွေသွယ်
 မပြုနိုင်ပေ ပေါ်တွင်ဆိုသည့်အနေအထား ဖြင့်တည်စေ၍ ၊ သာပန်လွှတ်နံ ၊
 စား ဖြစ်ပါက ပါး ကျည်တောက်ဖြင့်လည်း ကောင်း ၊ ခုတ် လွှတ်နံ စား
 ဖြစ်ပါက မောင်း ဖြင့်လည်း ကောင်း ၊ ထည့်လာသော ရေကိုလက်ဝဲလက်ဖြင့်
 ယူ၍ သုံး ပေး ရသည်။ ဝှေ့သ လောင်း ကို ရေသုံး ပြီး မှန်နှာသစ်သရဇာ ၊
 ဆွေသွယ်လက်ဝဲလက်ဖြင့်ပင် ဆွေသွယ်မှန်နှာတိုသစ် ပေး ရသည်။ ထို့နောက်
 လက်ဝဲလက်ဖြင့်ပင် ခေါင်း တီး ပေး ရသည်။ ထိုသို့သေး ကြောသုတ်သင် ပေး
 ခြင်း မှာလူနံ ပျောက်ကင်း စေရန်ဖြစ်သည်။ ထို့နောက်သစ်လွင်သော အ
 ဝတ်အစား များ ကိုဝတ်ဆင်ပေး ရသည်။ ဆွေသွယ်သုံး အဆောင်များ ကို
 လည်း ထုတ် ကိုယ်ထွင်းကပ်ဆင် ပေး ရသည်။ ခါး ၊ ခြံ ၊ လေး ၊ မြား ၊ သေနတ်

လွယ်အိတ်တို့ကို သေသုခလက်ဝဲလက်ထွင်ချိတ်ဆွဲပေးကြသည်။ အဖိုးသမီး ဖြစ်ပါက ပုတီး၊ နား၊ ဘောင်း၊ လက်ကောက်ခဲသောလက်ဝတ်တန်ဆာများကိုဆင်ယင်ပေးရသည်။ ထွင်းခွက်၊ အင်္ဂါ၊ အင်္ဂါချဉ်း၊ ဘီး၊ စသော သေသုခပစ္စည်းများကို နေဘက်လွယ်ဘောင်း ထွင်ထည့်၍ သေသုခအဖိုးသမီး၏အားထူပေးရသည်။ ကလေးဖြစ်ပါက ၎င်းတို့၏ကံစားစရာများကို ထိုအထဲသို့ပေးရသည်။ ထို့နေဘက် သေသုခပိုး ဝတ်ဆင်၍ဖြစ်စေ၊ လက်ပေဘင်း အောက်သို့ဖြစ်စေ၊ ငွေမတ်ဇေ(သို့မဟုတ်) ထီးပူး ဇေတစ်ခုခုကို ကူးတို့စသော ဆွဲဖြင့်ထည့်ပေးလိုက်ရသည်။ ထို့နေဘက် သေသုခအား နှစ်ဖက်၊ ခြေမနှစ်ဇောခင်း၊ နှင့်လက်မနှစ်ဇောခင်း တို့ကိုပူး၍ချဉ်းပေးရသည်။

သေသုခအား ထိုအနေအထားအတိုင်းထားကာ ကံသေသုခဘိုးအား များ၏စီဥခဉ်များကိုပင်ပေါ်ပြုရသည်။ ထိုသို့ပြုပြီးနေဘက် သေသုခအား ထွင်ချထားသောပစ္စည်းများကိုနက်စင်ရှေ့သို့ယယ်ဆောင်သွား၍၊ အိမ်ထွင်းသို့ဝင်လာသောသေသုခဤသည့်များ သေသုခမျက်နှာကိုမြင်နိုင်သည့်အနေအထားအတိုင်း အလောင်းကိုထားရသည်။ သေသုခဤအိမ်ထွင်အပြီးအကဲဖြစ်ပါက ရုတ်အလောင်းကိုအိမ်ခေါင်၏အောက်တည်တည်ထွင်ထားရသည်။ ထိုသို့ပြင်ဆင်ထားသောရုတ်အလောင်းအနီးတွင် သေသုခပစ္စည်းများကိုချိတ်ဆွဲထားရသည်။ သေသုခစီဥခဉ်သည့်ဘိုးအား၏စီဥခဉ်ရှိသောသို့မရှိမရစ်အိမ်ထွင်းစောင့်နက်ဖြစ်နေသည်။ ၎င်းအားစီဥခဉ်လောကစီဥခဉ်တိုင်းပြု၍သို့မရှိသေးသမျှနေ့စဉ်ဆားနှင့်ငွေ့ကောက်ခင်းမပါသောစားသောက်ဖွယ်ရာများအား မွေးရသည်။ အားမွေးရာတွင်ဘယ်ဘက်လက်ပြန်ဖြင့်၊ ထည့်ပြီးခေါင်းရင်းနားတွင်ချထားရသည်။ ၎င်းအားထွင်အပေါက်ဝယ်တစ်ပေါက်ဖောက်ထားရသည်။ စီဥခဉ်တက်ရောက်စားသုံးနိုင်ရန်ဖြစ်သည်။

ထိုအချိန်မှစ၍ပင်အသုဘအိမ်သို့ရောက်လာသောသေသုခမိတ်သင်္ကာဆွေမျိုးများကအသုဘအတွက်ခေါင်းလုပ်ရန်တောဝန်၊ အိမ်ရှေ့တွင်ကရွယ်ခေါ်ဝါးရုံစိုက်ထူရန်တောဝန်များကိုခွဲဝေကြသည်။ ကရွယ်ခေါ်ဝါးရုံကိုအိမ်ရှေ့တွင်ကျင်းတူး၍ဝါးခက်များကိုမဖြတ်ပဲပကတိဝါးရုံများကဲ့သို့ပင်အောက်ခြေ၌စုမ့်အခက်အလက်များကိုဝေဆာစွာပြုလုပ်ထားသည်။ ထိုဝါးရုံထွင်သုံးသောဝါးများကိုလူသေမြှုပ်ရာတွင်ဆောက်လုပ်သည့်အဆောက်အဦးအတွက်အသုံးချရသည်။ ထိုဝါးများကိုအခြားကိစ္စများတွင်အသုံးမပြုရပေ။ ထိုဝါးရုံစိုက်ထူသောအခါကွဲ(သို့မဟုတ်) နွားတို့ကိုသတ်၍ပူဇော်ရသည်။ ထိုဝါးရုံထွင်အဝတ်အစားအသုံးအဆောင်ပစ္စည်းများကိုချိတ်ဆွဲရသည်။ အသုဘအခင်းအနားကဝဲထွင်ထိုဝါးရုံကိုဝိုင်းပတ်၍ကပ်ကြသည်။

သေသုအတွက် ခေါင်း လုပ်ရန် ပထမဦး စွာ သစ်ပင်ကို
 ရွာရသည်။ တစ်နိင်သူများက စောင့်တမာသား ကို ခေါင်း လုပ်ရအတွက်
 နှိုး ဖြသည်။ သစ်ပင်လှဲချရအတွက် သစ်ပင်ခွဲခါနီး ခြောက်တစ် စောင့်ကို ရိုက်
 သတ်၍ သစ်ပင် စောင့်နတ်အား ပူဇော်ရသည်။ သစ်ပင်လုံး ကိုထွင်း၍ ခေါင်း
 ပြုလုပ်ကြသည်။ ခေါင်း အဖုံး အတွက် သစ်ပင်ကို ခြောက်လက်မခန့်လွှာယူ၍
 အဖုံး လုပ်ကြသည်။ ခေါင်း ကိုလှပ စေရန်အတွက် အနီရောင် ဆေးသုတ်ကြသည်။
 ဂုဏ်အလောင်း ကို ရေရှည်ထား သောအခါတွင် ခေါင်း ၏ ခြေရင်းဖက်နား
 နှစ်ဖက် ပေါက်ငယ်တစ်ခု ဖောက်၍၊ ထိုအပေါက်ဝကို ဝါး လုံး ဖြင့်အိမ် အောက် သို့
 ဆက်ထား ခြင်း ဖြင့် ဂုဏ်အလောင်း မှာ အပူရည်အပြင်သို့ ထွက်သွား နိုင်သည်။
 မြေမြှုပ်သလို ခြင်း ကို သေဆုံး သည့် နေ့မှစ၍၊ ရက်စုံများ ထွင်ပြုလုပ် လေ့ရှိ
 သည်။ မြို့တွယ် ခေါ်နတ်ဝင်သည်များ သေဆုံး သောအခါမှသာ (၇) ရက်
 မြောက် သော နေ့တွင် အသုဘချ လေ့ရှိသည်။ အခေါင်း ၏ ဘေး တစ် လျှောက်တွင်
 ပ စောက်ပုံသဏ္ဌန်များ ရေး ဆွဲထား လေ့ရှိသည်။ ထိုသို့ပြုလုပ်ခြင်းမှာ သေ
 သူနှင်အတူလိုက်ပါသွား ထိုသောအခြား ဝိဉာဉ်များ ဤဘက်သို့ စေရန် ဖြစ်
 သည်။ ထို့နောက် အခေါင်း ကိုလူ သေမထည့်မချင်း ကရွယ်နား ထွင်ထား ရသည်။

လူ သေ သောည ဖက်တွင် ဖြစ် စေ၊ နောက်တစ် နေ့တွင် ဖြစ်
 စေ၊ ကွယ်လွန်သူ နှင်အတူ ကွယ်လွန်သူ၏ ဝိဉာဉ်အား လာ ရောက် ခေါ်ယူရန်၊
 ပင်စိတ်ထား သော ကွယ်လွန်သူ၏ အား၊ အသုံး၊ အဖေတို့၏ ဝိဉာဉ်တို့ ကို
 ပူဇော်ရသည်။ ဤသို့ ပူဇော်ရအတွက် ခြောက်တစ် စောင့်ကို သတ်၍ လေး ဝိုင်းဝိုင်း
 ကာ ခေါင်း ဝိုင်း ကို လောလောဆယ် သေသူ၏ ဝိဉာဉ်အား ပူဇော်၍ ကျန်သုံး
 ဝိုင်း ကို သေသူ၏ ဘေး၊ သုံး၊ အဖေတို့၏ ဝိဉာဉ်များ ကိုတစ်ဝိုင်းစီ ပူဇော်
 ရသည်။ ထိုကြောင့် သုံး နှင်အတူ ခေါင်ရည်၊ ကောက်ညှင်း ပေါင်းတို့ကိုလည်း
 ပူဇော်ရသည်။ ထိုဝိဉာဉ်များအား ပူဇော် သောအခါ အစောများကို၊
 လူငယ်များ မစား ရပေ။ စား မိပါက မေ့လျော့တတ်သည်ဟု ယုံကြည်ကြသည်။
 ထိုပူဇော် သောအခါ အစောများ ထဲတွင် သုံး နှင်ငုတ် ကောင်း မထည့်
 ရပေ။

သေသူ၏ ဝိဉာဉ်အား ပူဇော် သော နေ့ည နေ့ဝိုင်းတွင်
 အသုဘအခမ်း အနား က ဝှဲကိုကင်း ပ လေ့ရှိသည်။ ထိုသို့ ဝှဲကင်း ပမည့်အကြောင်း
 ကို သေသူ၏ ဝိဉာဉ်အား နတ်ဆရာက ပထမအကြောင်း ဤသို့ ငြီး နောက်သို့
 ဆွဲသွား သော မောင်း နှင့် ဝှဲရှည်တို့၏ ကတဝှဲကို အိမ်တွင်း မှစတင်ကြသည်။
 ကဝှဲ ခေါင်း ဆောင်နှစ်ဦး ဖုံးတစ်ချောင်းစီ ကိုင် ကတဝှဲကို ဖွင့်လှစ်လေသည်။
 ထိုခေါင်း ဆောင်နှစ်ဦး အနက်တစ်ဦးက သေသူကို ကိုယ်စား ပြု၍ တစ်ဦးက
 ကျန်ရစ်သူများ ကိုကိုယ်စား ပြုသည်။ ဝှဲများ ထွင်ပန်း ပွား များတစ်ဆင့်

ကား သည်။ ကုန်ရစ်သူများ အား ကိုယ်စား ပြုသူ၏ လုံ့မှ ဘယ်ယက်စွာပစ္စည်း
စည်း ဤ များ ၊ ပန်း ပွား များ ကိုလှပစွာတန်ဆာဆင်ထား သော်လည်း
သေသူကိုကိုယ်စား ပြုသူ၏လုံ့မှ မလှပမသပ်မယပ်ဆင်ထား ၍ ၊ ကိုင်ဆောင်
ရသူတို့လည်း ပြောင်း ပြန်ကိုင်ဆောင်ရသည်။ ထိုသူတို့၏ နောက်မှ
သောကံကား ၊ မိန်း မများ တလိုက်၍ကြသည်။ အကယ်၍ အောင်စံတို့သည်
နောက်လိုက် နောက်ပါများ နှင့်ပထမဦး စွာစေ့ခန်း စီး ဖိုနား မှအသုဘ
ပူရအလောင်း အနီး သို့တ ဝေ့ ဝေ့သွား ရသည်။ ထိုသို့ပူရအလောင်း အနီး သို့
သွား လိုက်ပြန်လိုက်နှင့်သုံး ဤဝိသုပြုလုပ်ပြီး သော် အိမ်အပြင်သို့ထွက်ကာကဝွယ်
ကိုထွက်၍ကြပြန်သည်။ တစ်ဦး၏ နီး တွင်ကဝွယ်စိုက်ခြင်း ကိုသပူရ ဖော်၍တ
ကြသည်။ ထိုသပူရ ဖော်အကဖြင့်ပင်ကဝွယ်အဆုံး သတ်သည်။ အိမ်တွင်း ထွက်ကြစဉ်
လုံ့ကိုသွား မှာအစိကတော် ကောင်များ အဖြစ် သေဆုံး ပုံ ၊ ရေဇွဲ ပုံ ၊
အစိကလုံ့ကိုသပူရ ဖော်၍တကြသည်။ အသုဘအခင်း အနား အိပ်ကာမကဝွယ်
ကို အင်အိုင်ကခရန်^၁ တူ ခေါ်သည်။ ယခင်ကဂိုနား ဖော်သို့သတ်အသုဘမြှုပ်
နှံရန်အတွက်ပွဲတေး တွင်သဇ္ဈင် သီး သန့်သတ်မှတ်ထား သည်လည်း ခြံသည် ။
ဆောတွင်း နေရာအနှံ့မြှုပ်နှံကြသည်လည်း ခြံသည်။ သီး သန့်သတ်မှတ်ထားသော
သဇ္ဈင် ခြံ ပိုး ပိုး သေသူများ နှင့်အစိမ်း သေ သေသူများ ကိုသီး ခြား ခွဲ၍
သဖြိုက်ကြသည်။ အချို့သို့တပွဲအနီး အနား တွင်မြှုပ်နှံ၍အချို့က ပွဲနှင့်အဆင်
ဝေး သော ဆောတစ် နေရာတွင်မြှုပ်နှံကြသည်။

မြှုပ်နှံရန် မြေ နေရာ ဝေး သောအခါကြက်ဥတစ်လုံးကိုကိုင်
ဆောင်၍အစဉ်ပွဲတန်ပြုပြီး သေသူအား မြှုပ်နှံသင့်သည့် နေရာကိုပြပါရန်၏င်း
ပန်၍ ၊ ဆောတွင်း တစ် နေရာသို့ကြက်ဥကိုပစ်လိုက်ရသည်။ ကြက်ဥသည်ကသော
နေရာသို့စွဲကပ်၍ နေရာသည်ပူရအလောင်း မြှုပ်နှံရန်ကင်း တူး သင့်သော
နေရာဟုမှတ်ယူကြသည်။ အကယ်၍ကြက်ဥသည်မြို့ပုတ် ၊ မြက် မြေဘက်များ ပေါ်ကျ
၍မကပ်ပါ။ အခြား နေရာသစ်ကိုဆက်၍ရှာကြသည်။ မြေ နေရာရ၍ကင်း တူး
ရသူတို့ကင်း ကိုအိမ်ရှိရသူဖက်သို့ဦး တိုက်ရမည်။ ခါး မဇ္ဈား တို့ရှိရသူဘက်သို့ဦး
တိုက်ရ မည်။ မယုဇ္ဈား တို့ရှိရသူဘက်သို့ဦး တိုက်ရမည်ဆိုသည်ကိုသတ်မှတ်ပြီး မယုဇ္ဈား
တို့မှစ၍တူး ရသည်။ ကင်း စ၍မတူး စီ သေသူအား ရည်မှန်း ၍ကြက်တစ်ကောင်
သတ်ပြီး ပူ ဖော်ရသည်။ ထိုကြက်ကိုကင်း တူး သူများ ကချက်စား ကြသည်။ သာမန်
လူတန်း စား များ အတွက်ကင်း ကိုသုံး ပေကျော်ခန့်သနက် အောင်တူး ၍ ၊
နုဝါဇ္ဈား တို့အတွက်မူကား လေး ပေ ၊ ငါး ပေခန့်နက် အောင်တူး ပြီးအောက်
တွင်ပျဉ်ပြား ခံထား ရသည်။

သေဆုံး ပြီး အချက် (၄) ရက် မြောက် ၊ အချက် (၆) ရက်
မြောက် ၊ အချက် (၈) ရက် မြောက် သော နေ့များ တွင်အသုဘချ လေ့ရှိသည် ။
အစိမ်း သေ သေသူတို့၏အသုဘကိုအိမ်ပြင်သို့ထုတ် သောအခါခါး ပေါက်မှမတုတ်ဝဲ

အိမ်ထဲကို ဖောက်ထုတ်ရသည်။ အသုဘချသွား ဂါလမ်း တစ် လျှောက်တွင်ထက်
 နေ အောင် ဆွေး ထား သော ခါး နှစ်လက်ကိုလူနှစ် ယောက်ကကိုင် ဆောင်
 ပြီး ၊ အခေါင်း ပန်လည်တွင် လေကို ခါး နှင့် ခုတ်ရင်း လိုက်ပါသွား ရသည် ။
 အကြောင်း မှာအသက်ပျက် နေသူတို့၏လိပ်ပြာများ ပါသွား မည်စိုး ၍ ဖြစ်
 သည်။ လမ်း တစ် လျှောက်လုံး တွင် ဆေနတ်များ လည်း ပစ် ဖောက်သွားရသည်။
 မောင်း ကိုလည်း တီး ခတ်သွား ရသည်။ လိပ်ပြာကို မောင်း သူများကလည်း
 မောင်း ရသည်။ လိပ်ပြာ မောင်း ရာတွင် သေသူ နှင့် အနီးကျင်ဘက်လိင် က
 မောင်း ရသည်။

သင်းချိုင်း ရောက် သောအခါအခေါင်း ကို မြေတွင် မမြှောင်
 မီ ဆွေမျိုး သား ချင်း များ က သေသူအား နေဘက်ဆုံး ဤသို့သည်။ ထိုနေဘက်
 ခေါင်း ကို မြေသို့ ချ၍ အသုဘပို့သူအား လိုက်နာ ခဲ့ကြသည်။ ဆွေမျိုး သား ချင်း
 များ က နေဘက်လွယ် တောင်း များ ဖြင့် မြေကြီး ကိုသယ်ဖို့ တတ်ကြသည်။ ထို့
 ကြောင့် ဆွေမျိုး သား ချင်း များ သေသူ သေဆုံး ပါက မြေပုံကြီး သည်ကြီး မား
 မြင့် မောက် နေ လေသည်။ မည်သို့ပင်ဖြစ် စေ မြေပုံသည်အထက်သို့တစ် ပေခန့်
 မြင့် မောက် နေ ရသည်။ မြေပုံ၏ ခေါင်း ရင်း တွင် ကျောက် ချွန်တိုင်တစ်တိုင်
 စိုက်သည်။ အသုဘပို့ရာ မှာပြန်လဲ၍ သေသူအသက်အသုဘပို့သူများ သည်နှုတ် မှ
 ဒီလမ်း ကို နေဘက်ထဲဘက် ထဲသို့မှ မလော့ပါရ စေနဲ့၊ ဘေးသို့ တုတ် ခါးလဲလဲ ဖွတ်
 ဆိုရသည်။

ဂူဝံအလောင်း ကို မြေမြှောင်ပြီး သည် နေ့မှစ၍ နေဘက်ဆုံး
 အသုဘအခမ်း အနား ပြီး ဆုံး သည် နေ့အထိ ညစဉ်အသုဘအခမ်း အနားကဲ့
 ကိုအသုဘအိမ်တွင် ကျင်း ပသည်။ အသုဘအခမ်း အနား ကိုအပြီး သတ်မကျင်း ပ
 နိုင် သေး ပါကထို မြေမြှောင်သြိုက်သည့်ညတွင်ကဲ့မလုပ် တော့ပေ။ ထိုကဲ့ကိုဂိုဏ်း
 ဖေသုဘသဘာဝကား ဖြင့် ကတုံ ဟု ခေါ်သည်။ ကတုံကဲ့တွင်သံစဉ်ဖြစ်သော
 မောင်း သုံး လုံး ကိုတီး ခတ်၍ကတုံ မှာသတ်မှတ်ထား သည်အတိုင်း ကြသည်။
 ကဲ့၏ရည်ရွယ်ချက်မှာ သေသူအား ဖျော် ဖြေခြင်း ၊ ဂုဏ်ပြုခြင်း ၊ အမှတ်တရ
 ဖြစ် စေခြင်း ၊ ကျန်ရစ်သူများ အထွက်စိတ် ပြေလက် ပျောက်ဖြစ် စေခြင်း ကို
 အထွက်ပြုလုပ်ခြင်း ပင်ဖြစ်သည်။ ကတုံ ကတုံများ မှာ (၃၃) မိုးခန့်ရှိပြီး
 ကတုံတစ်မိုး စီတွင်အဓိပ္ပါယ်တစ်မိုး စီရှိရာ ဂိုဏ်း ဖေသုလူမျိုး တို့၏ဘဝမှန်
 ကို သရုပ် ဖော်သည့်ကနည်း များ ဖြစ်သည်။ ဂိုဏ်း ဖေသုလူမျိုး တို့၏ဘဝသဘာဝ
 ဘဝ နေထိုင်စား သောက်ပုံ၊ ဝမ်း သာရွှင်လန်း ပုံ၊ ဝမ်းနည်း ချော့ရပ်
 ကံကြမ္မာဦး နှစ်း ရပ်စသည့်ဘဝအတွေ့အကြုံများ ကို သရုပ် ဖော်ပြကြသည်။
 ကဲ့၏ပထမပိုင်း တွင် သေသူအထွက်လုပ်ကို ဆောင်ရွက်ပုံများ ကိုသရုပ်ဖော်
 ကြသည်။ ထို့ နောက် နေ့စဉ်လုပ်ကို နေကျလုပ်ငန်း ၊ တောင်ယာ ခုတ်ခြင်း

လှိုင်ဇန်း ၊ ဝမ်း ဂုတ်ခြင်း ၊ ဝမ်း ကျခြင်း ၊ ဝမ်း ယစ်ခြင်း ၊ ဝမ်း ဝါတို့ကို
 စိုက်ပျိုးခြင်း ၊ ဝိုင်း ငင်ထန် ၊ ယက္ခန်း ရက်တန်ထို့တို့တို့၊ ကထွက်များ နှင့်
 သရုပ်ဖော်ပြုရကထန်များ သည်ငြိမ်သော သွက်လက်စွသန့်၊ ထိုအကများ
 ကိုအများ အား ဖြင့်လူငယ်များ ကသကပြုသောလည်း ဖုတ်၊ ၊ ထုငယ်၊ ကလေး
 ယောက်ျား ၊ မိန်းမအား လုံး သည်ဝိုင်း ဖွဲ့ကပြသန့်၊ ထိုကစွဲကို ခေါင်းဆောင်
 နှစ်ဦး ကဦး ဆောင်က ခေါင်း ဆောင်တို့ကိုကွဲကွဲကွဲကွဲ ပြောင်း ကရ
 သည်။

ထိုကစွဲကို (၄) ရက်၊ (၅) ရက်၊ (၆) ရက်ဆက်လက်ကျင်းပ
 ရသ၊ ဝှာထွင်း မှသာမကအနီး အနား ဝှာများ မှစိတ်ဆွေသင်္ဂဟများလည်း
 လာ ရောက်ကြသဖြင့် ညစဉ် ခေါင်ရည်ဖြင့်ညွှတ်ရသည်။ ကစွဲသည်ညဦး ယံမှ
 စ၍နံနက် နေထွက်သည့်အထိက ညောင်း သည်။

ကျန်ရစ်သူများ သည်အသုဘအခမ်း အနား ဒုတိယဝိုင်း ကို
 ငွေ ခြေး မလို ဓာတ်စွဲ မတတ်နိုင်သေး ပါက၊ ဝိညာဉ်ကို ခေတ္တထိန်း တားရ
 သည်။ ထို့အတူတစ်စုံတစ် ယောက်သည်တစ်နယ်တစ် ကျေး တွင်ကွယ်လွန်၍ ဖွဲ့စည်း
 ပါက၎င်း ၏ နေအိမ်တွင်အသုဘအခမ်း အနား ကျင်း ပပေး ရသည်။ ဝိညာဉ်
 ကိုဝိညာဉ် ဓာတ်သို့ပို့ ဆောင်သည့်အခမ်း အနား မကျင်း ပသေး မိအိမ်ခန်း
 ထဲတွင် မင်ဂုန်^၁ ခေါ်အ ဓာတ်၊ စင်ပြုလုပ်ပြီး ပြင်ဆင်ထား ပေးရသည်။
 ၎င်း ၏အဝတ်အစား အသုံး အဆောင်များ အား လုံး ကိုထိုအ ဓာတ်၊ စင်တွင်
 ရထား ပေး ရသည်။ ထိုသို့ဝိညာဉ်အား ဝိညာဉ်စင်တွင်ထား နှိုက်နိုး ထား
 ပါက နေ့စဉ်နံနက်၊ ညထမင်း ရှေး ပေး ရပြီး ၊ ညစဉ် ကစွဲ အကဖြင့်
 ဖျော် ဖြေရသည်။ အကယ်၍ ဝိညာဉ်ကိုထိစိတ်ထား ပါကထမင်း တင်း ရှေး ရန်မ
 လိုသကဲ့သို့ ညဉ့်လည်း ကစွဲ အကဖြင့် ဖျော် ဖြေရန်မလိုပေ။ ထိုဝိညာဉ် ကို
 မည်သည့် နေ့ရက်တွင်မှစိုး တင်း စဉ်လာအတိုင်း ဘိုး သား များ ထံသို့ပို့ ပေး
 မည့်အ ခြေခံ၊ ဂတိ ပေး ထား ရသည်။ ထိုသို့ဝိညာဉ်အား ခေတ္တထိန်း ထား
 ရန်အတွက်ဝိညာဉ်အိမ်အတိုင်း လိုအပ် သောယဇ် ကောင်းကင် ကောင်းပြေ နှစ်
 ပြီး အခမ်း အနား ကျင်း ပရန်အဆင်သင့်ဖြစ်မချင်း ငြိမ်ငြိမ် နေရန်မှာ
 ထား ရသည်။ ဤသို့ဖြင့် အသုဘအခမ်း အနား ကိုအပြီး မသတ်သေး စဲ ရပ်ထား
 နိုင်သည်။ ယင်း အစိုက်ဝှာသုဝှာသား အား လုံး စု ပေါင်း ဖွဲ့အခမ်း အနား
 အတွက်လိုအပ် သောဆန်၊ ကျွဲ၊ နွား ၊ ထင်း ၊ သစ်ဝါး တို့ကိုစု ဆောင်း ထားရ
 သည်။ အား လုံး အဆင်သင့်ဖြစ် သောအခါဝိညာဉ်ကိုနှိုး ဖွဲ့ (သို့မဟုတ်) အသိ
 ပေး ဖွဲ့စိတ် ဆွေသင်္ဂဟများ ကိုလည်း စေလွှတ်အ ခြေခံ၊ ဂတိ ကာကွယ်
 ရန်ယဇ် ကောင်း များ ၊ အစား အသောက်များ ကိုအသင့်ပြင်ရ လေသည်။

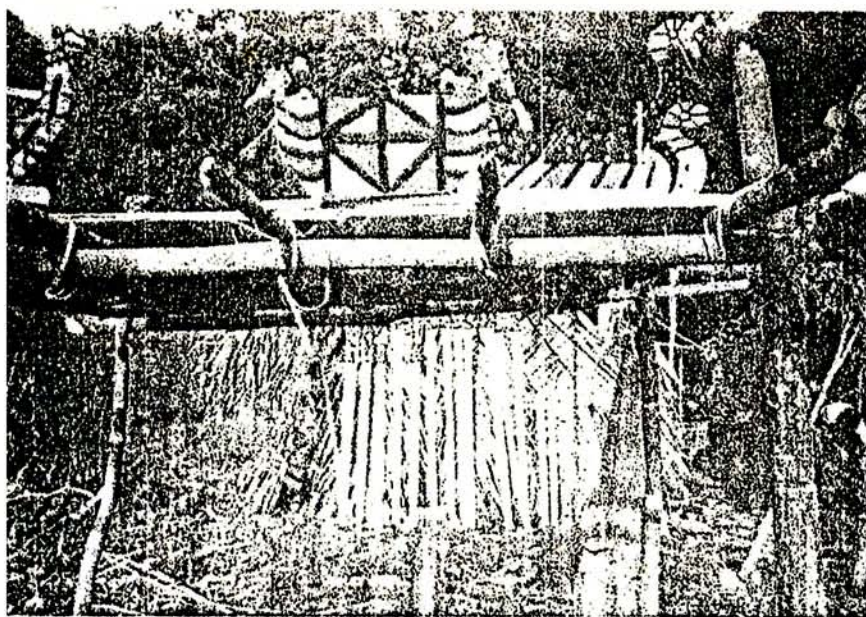
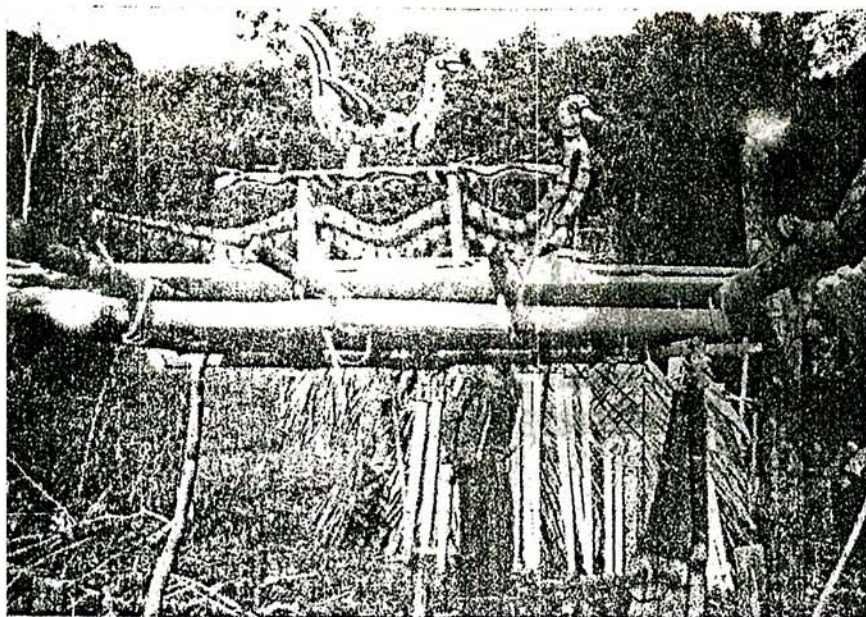

ဝိညာဉ် ထားကုစင် များပုံ

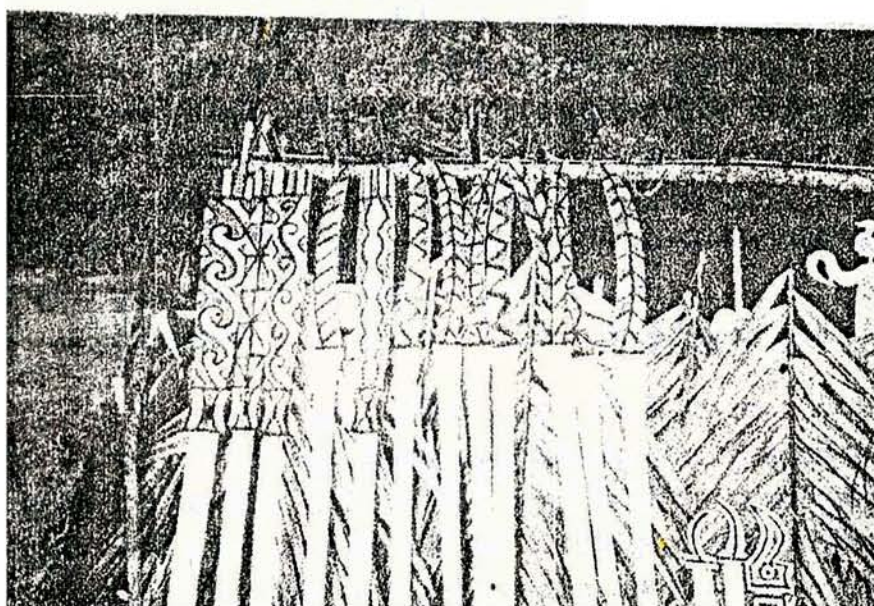
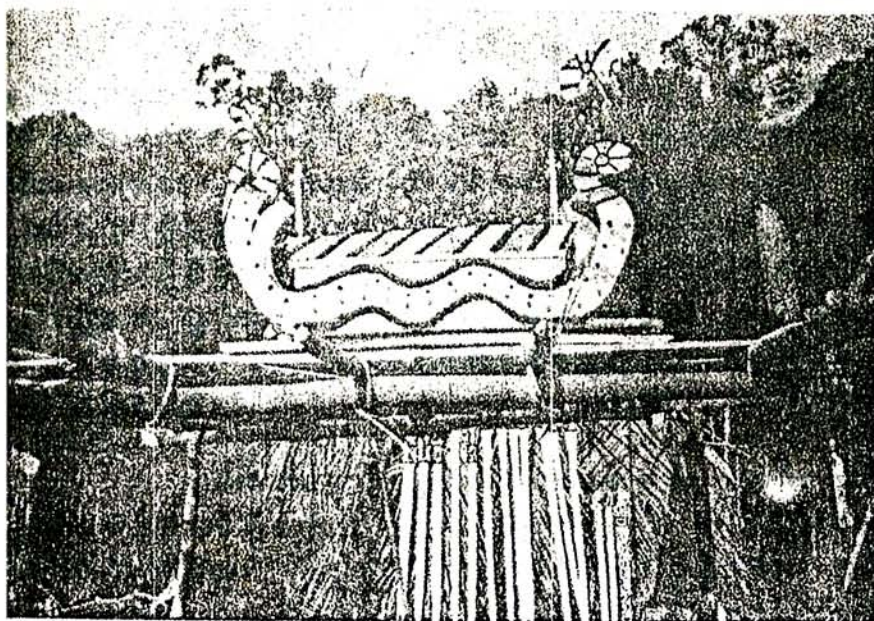

မိညာဉ်ထားကု စင် များ ပုံ

မန်မတိုင် ၊ ခေါ်ဝှက်အလောင်း ကွယ်ဝှက် သောအခင်း
အနား သည်အသုဘကို စွမ်းအားတို့ ဝိုင်း လှုပ်ငန်း ဖြစ်သည်။ သေသူကို မြှုပ်နှံထား
ပြီး ဖြစ်သော်လည်း ၊ အိမ်တွင်း ထိန်းထား သော (သို့မဟုတ်) သေသူဝိဇ္ဇာဉ်
သည့်ဝှက်အလောင်း ထွက်တစ်လည်လည်ဖြစ် နေသည့်အတိုင်း ဖြစ်သည်။ သို့ဖြစ်၍
ဝှက်အလောင်း ရှိရသည့် သေသူဝိဇ္ဇာဉ်မသွား ရောက်စေရန် ဝိဇ္ဇာဉ်နှင့်
ဝှက်လက်အပြီး တိုင်ခွဲရန်အတွက် ၊ ဝှက်အလောင်း ဝှက်ရန်လိုအပ် လေသည်။
ထိုသို့ဝိဇ္ဇာဉ်အား ဝှက်အလောင်း နား မှစွဲ စေကာဘိုး ဘေး ဝိဇ္ဇာဉ်တို့ထံ
ပေး ရန်မှ ချိန်း ဖေအသုဘတွင်လိုက် နာကျင် သော ဝိဇ္ဇာဉ်ဖြစ် သော ၊
လေးစား စံဖြစ်သည်။

ဝှက်အလောင်း ကွယ်ဝှက် သောအခင်း အနား ကျင်းပသည့်
နံနက်တွင် ဝက်တစ် ကောင်ကိုသတ်၍ ပူဇော်ရသည်။ ပြီး စီး သောအခါ ချက်ပြုတ်
စားသောက်၍ အိမ်တွင်း မှာပင် ဝှက်စေတင်သည်။ ထိုသို့အချိန် ကတည်း အက
ကနေစဉ် ၊ အချိန် သေသူကို မြှုပ်နှံထား သည့် နေရာတွင် ရှိပူရသော နံရံ တိုင်
တစ်ခုခု ခေါ် တည်း သာပါသော ဝှက်ကို ဆောက်ကြသည်။ အိမ်ရှေ့တွင် စိုက်ထား
သော ကပွယ် ခေါ် ဦး ဝှက်ကို ဖျက်၍ ၎င်း သဗ္ဗိဒ်း တဲ ဆောက်ရသည့်အခါ ပြုကြ
သည်။ နောက်တစ်နေ့တွင် (သို့မဟုတ်) နား ကိုပူဇော်ရသည်။ ထိုနေ့မှစ
၍ အခင်း အနား ပြီး သည့်အထိတိုင် နိုင်သလောက် ၊ နား များ ကိုသတ်၍ ၊
ပူဇော်ကြသည်။ များ များ ပူဇော်နိုင် လေလေ သေသူနှင့် ကျန်ရစ်သူများအ
တွက်အကျိုး ရှိလေလေ ဟုယုံကြည်ကြသည်။ တတိယနေ့တွင် သဗ္ဗိဒ်း တဲကိုအပြီးသော်လည်း
သဗ္ဗိဒ်း တဲ ပေါ်တွင် အလှအပအဖြစ်တို့ ရွှေခန်း ဝှက်အမျိုး မျိုး ကိုလည်း ကောင်း ၊
အိမ်သုံး ပစ္စည်း အမျိုး မျိုး ကိုလည်း ကောင်း ချိတ်ဆွဲထား လေသည်။ သဗ္ဗိဒ်းတဲ
ပတ်လည်တွင်လည်း စက်ဝိုင်း ပုံသော နံရံကတုတ်ကျင်း များ တူး ဖော်ထားရသည်။
ကတုတ်ကျင်း များ တူး ရခြင်း သည် သေသူနှင့် ရှင်သန်သော ဝိဇ္ဇာဉ် နား သွားသည့်
ဖြစ်၍ ၊ သေသူအတွက်သီး သန့် နေရာသတ်မှတ် ပေး လိုက်ခြင်း ဖြစ်သည်။

စတုတ္ထနေ့တွင် သဗ္ဗိဒ်း ဆောက်လုပ် သောအခင်းအနားပြီး
ဆုံး ပြီး နောက် ၊ နောက်ဆုံး ဝိတ်အနေဖြင့် အကသမား နှစ်ယောက်က သဗ္ဗိဒ်း
အနီး တွင်ပြု၍ ၊ သဗ္ဗိဒ်း ဝင်ပေါက်ကို (၄) ခု ဝိတ်တို့ ဝိတ်ရ လေသည်။ ဤတွင်
မန်မတိုင် ခေါ် ဝှက်အလောင်း ကွယ်ဝှက် သောအခင်း အနား ပြီးဆုံးလေသည်။
ထို နောက်သဗ္ဗိဒ်း သို့လာသူများ သည်မကောင်း ဆိုးဝါး များ ကပ်မလာစေ
ရန်အိမ်တွင်း သို့မဝင်စီကွပ်မန်ကိုင်း ပင်များ ကြား ဖြတ်ခြင်း အိမ်ဝင်းသို့
ရောက်လာပါက ရေစင်များ ပတ်ဖြန်း ခြင်း ၊ ခြေလက်များသေး ခြောက်ခြင်း
တို့ကိုပြုသည်။ ၎င်း နောက် နား တစ် ကောင်ကိုသတ်၍ နတ်တင်ရန် နတ်စေချက်
ပြုကြသည်။ ထိုအသုဘအိမ် ရှေ့ သောကျိး နှစ်ယောက်က လူပုဂ္ဂိုလ်သော နတ်
ဆင်းပြီး ပရိသတ်အား အကမျိုး စုံဖြင့် ဝတ်သော ဝှက် အား တိုက် ကျား သည်။ ညနေ

ဝိုင်း နေဝင်ဂီတစ် ဂေအချိန်တွင်အိမ် ရွှေ့၌ပင် နေဘက်ဆုံး ပိတ်အသုဘ
ကဲ့ကိုကင်း ပြုသည်။ ထိုအကတွင် ခေါင်း ဆောင်နှစ်ဦး အပါဝင်လူရှစ်
ဦး သာပါဝင်သည်။ ခေါင်း ဆောင်များ သည်စုံများ ကိုမကိုင် ဟောပြော။
ထိုအချိန်တွင်အိမ် ရွှေ့မှကလွယ်ကင်း ကိုလည်း မြေဖို့ရသည်။ နတ်ဆရာက
ရှင်မြန် ဝေါ် ခိုး ရေ တစ် ရေကိုဝါး လက်ခုတ်တွင်ညှပ်၍ မီး မြှိုက် လေ
သည်။ မီး ကျမ်း ဆောအခါလယ်မှ နေ၍ထက်ဝိုင်း ဝိုင်း ရသေ့သို့ကလာ
ဆောအခြမ်း ကို ဆောသွား ခိုက်ပြီး ရန်အတွက်ယူ ဆောင်သွား ရန် ပန်ကြား
သည်။ ထိုအ ရေမှအပင် ပေါက်လွှင်လူရပ် ဝှာသို့ပြန် ခဲ့ရန် ၊ အပင်မ ပေါက် ပါ
ကစီဥဥ ဝှာကတွင်ကဝဝရ နေထိုင်ရန်မှာဥဥ ဝှာ လေသည်။ ထိုအခင်း
အနား ကို ဆောဝှာဥဥ ဥဥ နှင့်ရှင်သွား မှာ ဖ်ဥဥ ဥဥကိုခွဲ ဆောအခင်း အနား
ဟု ခေါ်သည်။

ဆောသွာ နှင့်ရှင်သွားကိုစီဥဥ ဥဥကိုခွဲပြီး နောက် ဆောသွာ
ဥဥဥဥကို ဘိုး ဟေး ဥဥဥဥများ ထံသို့ ဆောအခင်း အနား စသည် ။
ပထမဦး စွာနတ်ဆရာသည်အိမ်တွင်း ရှိ ဆောလွန်သွာဥဥဥဥအား နားနေ
ခွင့် ပေး တား ဆောဥဥဥဥ စင်ကိုဖျက်လိုက်သည်။ ဥဥဥဥ စင်မှသစ်ဝါး
များ ကိုလှုတ်စုက ဆောသွာသမိုင်း အနီး တွင်သွား စွန့်ပစ်ကြသည်။ ၎င်း
နောက်သမိုင်း တွင်ချိတ်ဆွဲတား ဆော ဆောသွာအသုံး အဆောင်များကိုပြန်
ဖြုတ်ယူကြသည်။ ထို့ နောက် ဆောသွာ ပုဆိုး တစ်ထည်ကိုသမိုင်း တဲ ဖေါ်သို့ပစ်တင်
ရသည်။ ထိုအခါလှုတ် ဆောက်က ပြန်ဆွဲချပြီး နီး ရသလှလက်သိုက် ပေးသည်။
ထိုသုကတစ် ဖန်သမိုင်း တဲ ဖေါ်သို့ပြန် ပစ်တင် ပြီး နောက်လှုတ်ဆွဲချ ၊ အခြား
တစ် ဆောက်ကိုလှမ်း ပေး စသည်ဖြင့် လေး ကြိမ်တိတိပြုလုပ်ပြီး ဆောအခါ ၊
ဝှာသို့ပြန် ခဲ့သည်။ ဤသို့ပြန် ခဲ့ရင်း လမ်း တစ် လျှောက်တွင်ဆန် မှုန့်များကို
ဖြူး ခဲ့ လေသည်။ ဆောသွာကိုခင်မင်ကြလွန်း ဆောဥဥဥဥများ ကိုလမ်း မမှား
စေရန်ဖြစ်သည်။ ထိုအချိန်တွင်နတ်ဆရာသည် ဆောသွာဥဥဥဥကိုသွာဘိုး ဟေး
များ ရှိရသလို ဆောင် ဟောသည်။

ထို့ နောက် ဆောသွာ မိတ် ဆောအား လုံး ပဉ္စည်း ဥဥအား
လုံး တို့ကိုသ ဆောဥဥဥဥရန်သွန်ကြား သည်။ အထက်ရှင်စဉ်က ၎င်း ဝိုင်းသို့
ခွဲ ဆောပဉ္စည်း ဥဥအားမှအ မွေအနှစ်အဖြစ် ဥဥအပဉ္စည်း အချို့ကိုခွဲဝေကစ
ခေါင်း ထဲထည့် ပေး သည်။ ကျွဲ၊ နွား တို့ဖြင့်ပူ ဇေဝိကာ ကျွဲ၊ နွားတို့၏ဥဥဥ
ကို ပေး အပ်ခဲ့သည်။ ဆောသွာ သား ချင်း များ နှင့်ဥဥဥဥပရိသတ်အ ပေါင်းတို့
ကလည်း ကျွဲ၊ ခေါ်အသုဘအရက်ကို ဆောက်ပြီး မနား ခေါ်အသုဘ
ထမင်း ကိုစား ၍ လစရန် ခေါ် ရှေ့တိုး နောက်ဆုတ်အကဖြင့် လည်း
ကောင်း ၊ ကတုံ ခေါ် ဒဏ်း ဒထိုင်အကဖြင့်လည်း ကောင်း ၊ ကပြ ဖျော်ဖြေ
ပြပြီး ဖြစ်သည့်အတွက်လူပြည်ကိုထွက်တမ နေဝဲ ကျနပ်စွာထွက်စွာသွား ရန်
နတ် ဆောဆရာကညွှန်ကြား သည်။

၀။ Shing myeng

၂။ Chyaru

၃။ Mana



မိညာဉ်ကိုမိညာဉ်လောက
သို့ပို့ရန်ပြင်ဆင်ထားပုံ

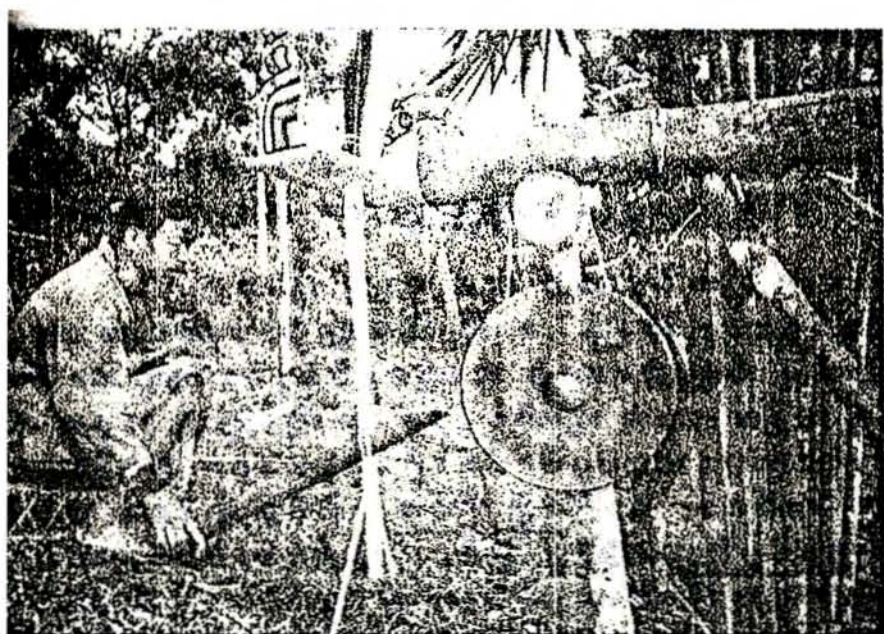

မိညာဉ်ကိုမိညာဉ်လောကသို့ပို့ဆောင်ပေးနေသောဂျှိင်ဝါခေါ်နတ်ဆရာကြီး

ဒုတိယအဆင့်အနေဖြင့် သေဆုံးရန် ဝိညာဉ်အား ဝိညာဉ်ဝင်
နေသာမှန်သဖြင့် ရှေ့ပေါက်မှထွက်ရန်အစီအစဉ် ပေးသည်။ ထို့နောက်ဖြတ်တော
များ၊ ချံ့တောများ၊ သစ်တောများ၊ တောင်တန်း၊ တောင်စွယ်များ၊
တစ်ဆင့်ပြီး တစ်ဆင့်ဖြတ်သန်း ချစ်တော၊ အသွယ်သွယ်၊ မြေငါး၊ အသွယ်သွယ်၊
ရေငါး၊ ငယ်ရေငါး၊ ဤ၊ ပြစ်ပြီး ပြစ်ငယ်တို့၏အမည်တို့ကိစ္စရင်း၏အသွယ်
ကပေးထုတ်ညွှန်ပြကတည်း၊ ဝေသနာ၊ လမ်း၊ ဝေး၊ တစ်၊ အောက်လုံး၊ ထွက်လုံး၊
သောလုံး၊ ထို၊ တပင်း၊ တင်း၊ လမ်း၊ ဝေး၊ ထွက်၊ အောက်လုံး၊ တင်း၊
အခြား၊ သား၊ ရဲတိရစ္ဆာန်၊ ခု၊ တောင်များ၊ အသိရှိသည့်ရိုး၊ မှား၊ ဝေသနာ
ကိုရပ်ရန်၊ ရှေ့ငါးကွင်း၊ ရန်၊ မ၊ အောက်ရန်၊ မှတ်တော်၊ မှောက်သော
ပန်ဆင်း၊ ရှိ၊ လမ်း၊ တိုး၊ ခိုကိုး၊ အောက်ဖြတ်သန်း၊ သွား၊ ရန်ကုန်ဆရာတော်၊
ခါး၊ ပြီး၊ အကတကွယ် ပေး၊ ကတိ၊ အောင်၊ လေသည်။

ဒုတိယအဆင့်အနေဖြင့် နတ်ဆရာသည် ဝိညာဉ်အား ပို့ဆောင်
ပြီး တစ်ဂါး^၁ ခေါ်လျှပ်နှံသော ဝိညာဉ်ဖြတ်နယ်နတ် အသွယ် ရောက်သော
အခါ နတ်ဆရာနှင့်အတူ ဆွေမျိုး သား၊ မှင်း၊ ဝိတ်၊ အသွယ်တစ်ဆင့်၊ လုံး၊ တို့ကဖြတ်
ရဲသည်။ အထူးသဖြင့် တစ်ခါ^၂ (သို့မဟုတ်) အပရောဓ^၃ ပြစ်သို့ရောက်
သောအခါကွယ်လွန်သော ဝိညာဉ်အား ခေါင်း၊ လျှော်ခြင်း၊ မှတ်တော်၊
ရဲလက်၊ အေး၊ အောက်ခြင်း၊ ရေရိုး၊ မျိုး၊ ခြင်း၊ တို့တို့ပြုစေပြီး၊ နတ် (ဝိညာဉ်)
အဝတ်အစုံအသွယ်၊ လွယ်၊ ဝေသနာ၊ ငှင်း၊ နောက်အနောက်သို့လျှပ်နှံခြင်း၊
အသွယ် အသွယ်အသွယ်လက်သွား၊ ရန်ညွှန်ကြားသည်။ နောက်သို့လျှပ်နှံခြင်း၊
လောကတစ်ခု၊ စိတ်တို့ဖြတ်လွန်လျှင်ပြီး သိသော ဝိညာဉ်ဖြတ်နယ်ခြင်း၊
သော အောက်ခြင်း၊ တို့မှတစ်ဆင့် အသွယ် မြောက်လင်း၊ အထွတ်တိုး၊ သွား၊
ဝိညာဉ်များ၊ အိပ်ရာဝိညာဉ်အသွယ်အသွယ်၊ ရန် ရေငါးကွင်း၊ တောင်၊
ဝရန်အပ်^၄ ခေါ်ရပ်နား၊ နေထိုင်ရမည့် အသွယ် ရောက်သောအခါ သေဆုံး
သွန်တစ်ဆင့် ဆွေမျိုး တိုး၊ သွား၊ အေး၊ တို့ကတို့လက်ခံယူသည့်အတိုင်း။

သေဆုံး သူများ အား ပို့ဆောင် လျှော်သော ဝရန်အပ်
ဆိုသည့်မှာ တော၊ တောင်ကို ရည်မှန်းပြီး ခေါ်ဆိုခြင်း ဖြစ်သည်။ ပြင်သစ်၊ သော
တောင် ပေါ်သို့ကွယ်လွန်သော ဝိညာဉ်အား ပို့ဆောင်ခြင်း ဖြစ်သည်။ တောင်
အများ၊ အပြား၊ သွယ်သွယ်၊ တူ၊ ဝရန်အပ်လည်း အများ၊ အပြား၊ သွယ်သွယ်၊
ဝေသနာ၊ အသွယ်အသွယ် အသွယ်အသွယ် ဝရန်အပ်တစ်ခုတည်း တက်ကြသည်။ ဥပမာ
အားဖြင့် မရန်မျိုး နယ်တို့က အင်နိုး^၅ ခေါ် တောင်တစ်တောင်ကို
ဝရန်အပ်အဖြစ်တစ်ခုတည်းသို့ မရန်မျိုး နယ်တို့က မဟွယ်ရှင်ရှင်^၆ တောင်ကို
သတ်မှတ် လျှော်သည်။ အသွယ်အသွယ် အသွယ်အသွယ် သေသွယ်၊ တပင်လုံး၊ သေသွယ်၊
လုံး၊ တို့ဝရန်အပ်တစ်ခုတည်းသို့ ပို့ဆောင်တက်ကြသည်။

1. Katsan Ga
2. Katsan Hka
3. U Hpraw Hka

4. Hkring dap
5. H Ddung Bum
6. Machyoi Shingra

ထိုသို့ဝိညာဉ်ကိုခရီးခပ်ဒင်ခေါ်ဝိညာဉ်ကန္တာသို့ပို့ဆောင်ပြီး
 နောက်၊ နတ်ဆရာတို့နှင့်တကွ လိုက်ပါပို့ဆောင်သူအား လုံး သည်သွား စဉ်ကအ
 ကိုင်း ဖြစ်ချောင်း၊ တံတား၊ တောတောင်တို့ကိုဖြတ်ကာဆီမိအရောက်ပြန်
 လာခဲ့ရသည်။ ထိုသို့ဆွေသူကိုပို့ဆောင်ရာတွင်တည့်လုံး အဆက်မပြတ်ပို့ဆောင်ရ
 သည်။ ထိုသို့ပို့ဆောင်ရာတွင်နတ်ဆရာသည်အစီအစဉ်အလိုက်ခန့်ညား ယဉ်ပါ
 သောစကား လုံး တို့ကိုသုံး၍၊ ဖြေး ဖြေး မှန်မှန်ပို့ဆောင်ရသည်။ ဤသို့ ပို့
 ဆောင်ပြီး မှသာ အသုဘအခမ်း အနား ပြီး ဆုံး သွား သည်။

နတ်တို့ ကွယ်သည့်ဂိုဏ်း ဖောတိုင်း သည်ကွယ်လွန်သူ၏ဝိညာဉ်
 ကိုဝိညာဉ် လောကသို့ပို့ဆောင် ပေး ဖြစ်သည်။ ထိုမှတစ်ဖန်အိုခြင်း၊ နာခြင်း၊
 ဆွဲခြင်း ကင်း ရာဌာနဖြစ်သည့်နိဗ္ဗာန်သို့ဆက်လက်ပို့ဆောင်ကြသူများလည်း
 ရှိသေးသည်။ ကွယ်လွန်သူ၏ဝိညာဉ်အား နိဗ္ဗာန်သို့ပို့ဆောင်ခြင်း ကိုဂိုဏ်းဖောသို့
 တာယာစကား ဖြင့် မှန်း ဒန်ဆာ^၁ (သို့မဟုတ်) တံဖွဲ့^၂ ဟုခေါ်သည်။
 နိဗ္ဗာန်သို့ပို့ဆောင်သည့်သို့ရာ၌ ကွယ်လွန်သူ၏ဝိညာဉ်ကို နိဗ္ဗာန်သို့ ပို့
 ဆောင်နိုင်ခြင်း မဟုတ်ပေ။ သာမန်လူတန်း စား ဂိုဏ်း ဖောတို့သည်ဝိညာဉ်
 လောကအထိသာအစဉ်အလာအရပို့ဆောင်နိုင်ပြီး ၊ ဒုဝါများ နှင့်လူကုန်ဆက်
 တန်း လွှာများ သာမီမီတို့၏သား သမီး ၊ ဆွေမျိုး ရင်း ချာများ ကွယ်လွန်သော
 အခါ၊ ကွယ်လွန်သူများ ၏အသက်ဝိညာဉ်အား နိဗ္ဗာန်တည်း ဟုသောအိုခြင်း ၊
 နာခြင်း ၊ ဆွဲခြင်း ကင်း ရာဌာနသို့ ရောက်ရာ ရောက် ဤတိုင်း ရည်စူး
 ပြီး နိဗ္ဗာန်ပို့ဆောင်ခြင်း အခမ်း အနား ကိုကျင်း ပြခြင်း ဖြစ်သည်။

သို့ရာတွင် ဒုဝါလူတန်း စား နှင့်သာမန်အထက်တန်း လွှာလူ
 ကိုက် တို့၏နိဗ္ဗာန်ပို့ဆောင်ခြင်း တို့သည်အခေါ်အဝေါ်၊ အသုံး အဆောင် ၊
 နည်း ပေး လမ်း ညွှန်ပြတို့သည်ဆင်တူယိုး မှား ဖြစ်သော်လည်းပို့ဆောင်ရာ
 နေရာအသေ ခရီးခပ်ဒင် ခရီး ကွာခြား ပေသည်။ လမ်း တစ်လမ်း တည်းမှ
 ညွှန်ကြား ချက်တစ်မျိုး တည်း ဖြစ်သွား ရောက်ရာ သော်လည်း စံမြန်း ရသည့်
 ဌာနတွင်ကွာခြား မှုရှိသည်ဟုဆိုကြသည်။ သာမန်အထက်တန်း လွှာတို့ကငွေမိမ္မာန်
 တွင်စံရပြီး ၊ ဒုဝါအမျိုး အနွယ်တို့ကမူ ငွေမိမ္မာန်တွင်စံကြရသည်ဟုဆိုသည်။

နိဗ္ဗာန်ပို့ဆောင်ခြင်း အခမ်း အနား ကိုစတင်ကျင်းပသော
 အခါ အထူး ခန့်ထားသော၊ အာဏာကုန်လွှဲအပ်ခြင်း ခံရသောကွယ်ဝါနတ်ဆရာ
 တစ်ဦး ဦး ကရိုး ရာဂါထာကိုဦး စွာရွတ်ဆိုပြီး နောက်လိုက်ငယ်သား တစ်စု
 ကလည်း လိုက်၍ရွတ်ဆိုရသည်။ ထိုကွယ်ဝါနတ်ဆရာကရိုး ရာဂါထာဖြင့်ကွယ်လွန်သူ
 သူဝိညာဉ်အား နိဗ္ဗာန်သို့ပို့ဆောင်ရာ၌ဆက်၊ တော ဤတိုင်း၊ တော ခွေး ၊
 ငှက်ခြံ၊ ရှည်စသည့် တောတိရစ္ဆာန်တို့၏အကူအညီဖြင့် ပို့ဆောင်ရသည်။

1. Mung Dan Sa

2. Kan Hpoi Hpoi

ကျယ်ဝါနတ်ဆရာသည့်ပထမဦး စွာဝိဇ္ဇာဉာဏ်တရားသို့ရောက်
နေသောကုမ္မာလုန်သု၏ဝိဇ္ဇာဉာဏ်အား ဆက်ကျောကုန်း၊ ဖေါသိုက်စီး စေသည်။
၎င်းတို့အား ဟောကြောင့်ကို ရွှေဆောင်လမ်း ပြကောခေါ်သွား စေသည်။
ဟောစွဲအား နောက်မှလိုက်ပါစေသင့် ရှောက်စေသည်။ ၎င်း ခြံ့ ရှည် ကို
ပိုး ရာအလိုက်သို့ဖြေ ဖျော်ပြောကောလိုက်ပါစေသည်။ ထိုသို့တိရစ္ဆာန် တို့အား
လမ်း တစ်လျှောက်လုံး တွင်အန္တရာယ်ကင်း ရှင်း စွာဖြင့်တစ် ပျော်တစ်ပါးလိုက်
ပါပို့ဆောင် စေရန်ညွှန်ကြား သည့်ဂါထာကို ဂွတ်ဆိုရသည်။

ကုမ္မာလုန်သု၏ဝိဇ္ဇာဉာဏ်အား ပိုး ရာဂါထာဂွတ်ဆိုလျက် နိဗ္ဗာန်
သို့ပို့ဆောင်ရကဲ့သို့။ ကုမ္မာလုန်သု၏အမည်ရင်း ကိုဂွတ်ဆိုညွှန်ပြရသည်။ ၎င်း အ
ပြင် ကျယ်ဝါ၏ ဟောပြောဂွတ်ဆိုချက်များ တွင်ကုမ္မာလုန်သုဝိဇ္ဇာဉာဏ်အား ခရီး
လမ်း တစ်လျှောက်လုံး အသုံးပြုရန်လိုအပ်သည့်အသုံး အဆောင်၊ အစားအသောက်
အဝတ်အစည်း၊ ကူးတို့ခရီးကိုပါယူဆောင်စေသည်။ ဘေးအန္တရာယ်တူသမျှကိုကော
ကုမ္မာလုန်နည်း ပေးလမ်းပြပြပေးပြီး ၊ မည်သည့်လမ်း ဖက်သို့မျှ ရမည် ၊
လိုက်ရမည်ကိုလည်း ပြောပြသည်။

ဤသို့ ကုန်းတစ်တန်း၊ ရေတစ်တန်း၊ မြစ်၊ ချောင်း၊ အင်း
တိုင်၊ ဟော၊ ဟောင်တို့ကို ကျော်ဖြတ်ပြီး ကပ်ရင်း ခေါ်နယ်နိမိတ်အထိ ပို့
ဆောင်သည်။ ကပ်ရင်း အရပ်တွင်ဝိဇ္ဇာဉာဏ်အား ကိုယ်လက်သန့်စင်စေပြီး နတ်ထံ
တန်ဆာလဲလှယ်စေသည်။ ၎င်း နောက် ကျယ်ဝါက လခင်နိဗ္ဗာန်သို့ရောက်နှင့်
နေသောသူတို့အား လွှဲပြောင်း လက်ခံ စေပြီး နောက်
ဝိဇ္ဇာဉာဏ်အား ငွေဖြူငွေပြီး သောဝိဇ္ဇာနိဗ္ဗာန်ဖြင့်ထိုက်တန်လျှင် ငွေဝိဇ္ဇာနိဗ္ဗာန်သို့လည်း
ကောင်း ၊ ရွှေဖြူငွေပြီး သောဝိဇ္ဇာနိဗ္ဗာန်နှင့်ထိုက်တန်လျှင် ရွှေဝိဇ္ဇာနိဗ္ဗာန်သို့ လည်း
ကောင်း ပို့ဆောင်ရန်ညွှန်ကြား ရသည်။ ဤတွင် ယောကျ်ား ကုမ္မာလုန် ပါကမိန်းမ
အားလည်း ကောင်း ၊ မိန်းမ ကုမ္မာလုန် ပါက ယောကျ်ား အားလည်း ကောင်း ၊
လက်ခံကြိုဆိုစေသည်။ ထို့အပြင်ကုမ္မာလုန်သု၏အမည်နှင့်လိုက်ဖက် အောင်လက်ခံမည့်
သု၏အမည်ကိုပါ ဖော်ထုတ်ရသည်။ ဥပမာ - ဂျာလီလ တူဆောအမျိုးသား ကုမ္မာ
လုန် ပါက ဂျာဆိုင်း မာအမည်ရှိအမျိုးသမီး အား လက်ခံကြိုဆိုစေခြင်းဖြစ်သည်။

ထိုသို့နိဗ္ဗာန်အရောက်ပို့ပြီး နောက်တွင်ကျယ်ဝါနတ်ဆရာ
နှင့်တကွ နောက်လိုက်အား လုံးတို့သည် မူလသွား ရာလမ်း ကြောင်း အတိုင်းပြန်
လာရသည်။ ကျယ်ဝါနတ်ဆရာကအမှားမှား အယွင်းယွင်း ညွှန်ကြား မိသော
အခါ၌ဖြစ်စေ၊ လမ်းလွဲသို့လိုက်မိသောအခါ၌ဖြစ်စေ၊ ဂွတ်ဆိုသူမှခလီဝိပြာလွှင့်
၍နာမကျန်း ဖြစ်တတ်သည်။ အသက်ပျောက်သည့်အထိဖြစ်တတ်သည်ဟုဆိုကြသည်။
ထို့ကြောင့်အသက်အရွယ်နုနယ်သူများ နှင့် စိတ်ဓါတ်မခိုင်သူများ အား ကံဖွဲ့ဖွဲ့
ပြုလုပ်ခြင်း (သို့မဟုတ်) ကုမ္မာလုန်သု၏ဝိဇ္ဇာဉာဏ်အား နိဗ္ဗာန်ပို့ဆောင်ခြင်းအခင်း

အနား ပြုလုပ်ရသကဲ့သို့ ပါဝင်ခွင့်မပြုဟု ပေ။ လိုက်ပါဆောင်ရွက်ရန်အတွက်
သူများ ကလည်း အစမှအဆုံး တိုင်ပါဝင် ဆောင်ရွက်ရသည်။ တစ်ပိုင်း တစ်
စလိုက်ပါဆောင်ရွက်ပါကလိပ်ပြာလွင်သွား တတ်သည်ဟုအယူအဆရှိကြသည်။

အင်္ဂါအင်္ဂါ သောဂါးနီး ဖေဒုတိယတို့တို့ ဝိဇ္ဇာဉာဏ်အားနိဗ္ဗာန်
သို့ရောက်ပြီး မှသာအသုဘအခင်း အနား ငြိမ်းဆုံးသည်။

လူတို့ကွယ်လွန်အနိစ္စ ရောက်တိုင်း ဝိဇ္ဇာဉာဏ်နတ်တစ်မျိုး
မျိုး ဖြစ်သွားသည်ဟုနတ်တို့ ကွယ်သူဂါးနီး ဖေဒုတိယကပြောသည်။ နတ်ဘဝသို့
ကူးပြောင်းသွားသည်ဟုဆိုရသကဲ့သို့ ဆေးဆိုး ဂုဏ်ပေါ်ထွင်မှုတစ်ခု နတ်
တရား^၁ ခေါ်နတ်ကောင်းနှင့် အင်ခလူးနတ်^၂ ခေါ်နတ်ဆိုး ဘဝသို့
ရောက်ရှိကြရသည်။ ဂိုး၊ ဂိုး၊ ဖူး၊ နာဗွေကွယ်လွန်သူများ သည်နတ်ကောင်း
နတ်မြတ်ဘဝသို့လည်း ကောင်း၊ အဆေးဆိုး ဖြစ်ကွယ်လွန်သူများ သည်မကောင်း
ဆိုးဝါး နတ်ဘဝသို့လည်း ကောင်း၊ ကူးပြောင်းသွားသည်ဟုဆိုစွဲမှတ်ဖို့
ရှိကြသည်။

လူတို့နာမကျန်း ဖြစ်၍ကွယ်လွန်သောအခါ၌၎င်းတို့၏ ၊
ဝိဇ္ဇာဉာဏ်၊ ဝိဇ္ဇာဉာဏ် လောကသို့လည်း ကောင်း၊ နတ်ဘုံနတ်စား နိဗ္ဗာန်
ဘုံသို့လည်း ကောင်း ပို့ဆောင်ပေးကြသည်။ သို့သော်အစိမ်း ဆေးများကား
မည်သည့် လောကသို့မျှသွား စေရလမ်းလည်း မရှိ၊ စံစေရဘုံလည်း မရှိ၊
လူလောကပတ်ဝန်းကျင်တွင်တစ်လည်လည်ဖြစ်နေကြရသည်ဆို၏။ သို့ဖြစ်၍
နတ်တို့ ကွယ်သူဂါးနီး ဖေဒုတိယ၎င်း နတ်ဆိုးတို့အား နတ်ပြည်သွားရလမ်း
သို့လည်း မသွန်ပြ၊ မပို့ကြပေ။ လူအဖွဲ့အစည်း တွင်လည်း မနေစေကြပါ၎င်း
တို့ဖြစ်ရသကဲ့သို့ ဖြစ်သလို နေထိုင်စားသောက်စေသည်။

လူတစ်ရပ် သေချခြင်းတို့၌ လမ်းဆုံ (သို့မဟုတ်) အင်
မတ်ဆင်^၃ ခေါ်အဆေးဆိုးတို့မှသာတစ်ပါး လက်ချက်ဖြင့် ဆေးဆိုး ခြင်း၊
မကောင်းတစ်ဆင့်ခိုက်ဒဏ်ရသကဲ့သို့ ဆေးဆိုး ခြင်း၊ မိမိကိုယ်ကိုမိမိသတ်
ခြင်းတို့နှင့် နင်ဒန်ဆီ^၄ ခေါ်ကိုယ်ဝန်ဆောင်များ မီးမဖွားနိုင်၍
ဆေးဆိုးခြင်း၊ ဖုန်း သည်ကိုယ်ဝန်ဆောင်နေစဉ် သေတိုင်း ဖြစ်သူ
ဆေးဆိုးခြင်းတို့ဖြစ်သည်။ အဆေးဆိုး ဖြင့်သေခြင်း၌ ပင်သုတစ်ပါး လက်ချက်ဖြင့်
ဆေးဆိုးခြင်း၊ မကောင်းတစ်ဆင့်ခိုက်၍ ဆေးဆိုးခြင်း၊ ကိုယ်ဝန်ဆောင်များ
ဆေးဆိုးခြင်းတို့အတွက်ကျန်ရစ်သူတို့ကစိတ်မကောင်း ဖြစ်ကြသကဲ့သို့နတ်တို့က
လည်း လက်ခံလိုကြသေးသည်။ သို့သော် မိမိကိုယ်မိမိအဆင်သင့် သေတိုင်း သေခြင်း၊
ရေထဲခုန်ချခြင်း၊ သစ်ပင်ပေါ်မှခုန်ချခြင်း၊ တုတ်၊ ခဲ၊ လှံ၊ သေနတ်
စသည့်လက်နက်တစ်ခုခုဖြင့်သတ်သေခြင်းများကိုနတ်များကလုံးဝမနှစ်
သက်ကြပေ။ လူဥပဒေကိုဆန့်ကျင်သူများ ဖြစ်၍ကျန်ရစ်သူတို့ကလည်း အလွန်
တရားဝမ်းနည်းခြင်းမျိုး မဖြစ်ကြပေ။

^၁ Nat Kaja

^၂ Nhkru nat

^၃ Nmat Sawa

^၄ Ningdang Si

အစီဝင်း ဆေးဆေးဆိုး သူများ သည်ကံဆိုး သဖြင့်လူ့အဝကိုစွန့်
 တွက်ပြီး နတ်ဆိုး များ ဖြစ်၍ ခုသည့်တုအယူရှိကြသည်။ အဆေးဆိုး ဖြင့် ဆေးသူများ
 ကိုမည်သည့် လောက၊ မည်သည့်ဘုံသို့မျှ ပို့ဆောင်ပေးခြင်း မပြုပေ။ မိဘအား
 မှီခိုအား တပိုက်တွင်းဖြစ်သလို နောင်ရင်း စား လေ့ရှိကြသည်။ ဆေးဆိုးခြင်း
 ခံစေခြင်းကိုလိုက်၍ မကောင်း ဆိုးဝါး မှုကိုမိန့်တီး နိုင်ဆောင်လအားနတ်၊
 အပြစ်အနာအဆာကိုလိုလား ဆော့ မရေခံနတ်၊ စသည့်နတ်ဆိုး များဖြစ်
 ကုန်သည်ဆို၏။ အဓိကလည်း အငယ်စား နတ်ဆိုး များ ဖြစ်ဆော့ ဖြူနတ်၊
အင်ဆူး နတ်၊ လမွှင်နတ်၊ နှင့်အခြား နတ်အသီး သီးတို့ဖြစ်ကုန်သည်။

ကျား ကိုက်၍ ဆေးသူ၊ မြေကိုက်၍ ဆေးသူ၊ သစ်ပင်ဖေါ်မှကျ၍
 ဆေးသူ၊ ရေခဲနစ်ဆေးသူ၊ ဆေးနတ်မှန်၍ ဆေးသူ၊ လူသတ်၍ ဆေးသူ၊ မီးဖွားရင်း
 ဆေးသူ စသည့်အဆေးဆိုး နှင့် ဆေးဆိုး သူတို့အား ရေမြေတွင်မြှုပ်နှံခြင်း မပြုပေ။ မီး
 သင်္ဂြိုဟ် လေ့ရှိသည်။ ထိုအသုဘမိုး သည်ချက်ချင်း သင်္ဂြိုဟ်ရ ဆော့ ဟောင့်ခေါင်း
မလှော် နေသုတ် ဝါးကပ်ဖြင့်ပတ်၍ ဝှံ့ခွာနှင့်ပေး ဆော့အရပ်သို့သွားရောက်
 သင်္ဂြိုဟ်ရသည်။ အသုဘကိုအိမ်ဖေါ်၌ပင်အလောင်း ပြင်ထားပြီး သင်္ဂြိုဟ်ရန်
 ထုတ်ဆောင်အခါ အိမ်ပေါက်မှ မထုတ်ဝေနိုင်သဖြင့် ထိုအခါတွင် ထုတ်ရသည်။ အသု
 ဘအတွက်သတ် ဆော့တိရစ္ဆာန်များ ကိုစိန်စား မနှံ့ငိုကလေး များ စား ဆောက်
 ခြင်း မပြုရပေ။ ဆောက်ပြီး များကလေးစား ဆောက်ကြရသည်။ အသုဘ
 ထမင်း ဟင်း ကိုအခြား နီးစပ်ရအောင်တစ်အိမ်တွင် ချက်ပြုတ်ပြီး ထိုအိမ်၌
 သာအေးမွေး ရသည်။ အသုဘအိမ်မှ ရေကိုပင်အခြား သူတို့မသောက်ရပေ။
 ထိုအသုဘမိုး မြှုပ်နှံရသည့်လူတို့ များ လာသွားကြရသည်။ မီးဖွားရင်းဆေး
 ဆိုး ဆော့အသုဘဖြစ်ပါကပစ္စည်း များအား လုံးကိုမီး ပြုပစ်ကြသည်။

ထိုအသုဘမိုး ကိုပြီး ကျယ်ဆောင်ခင်း အနားပြီး များလုပ်
 လေ့မရှိပေ။ မလှော်ကောင်း ဟုဆိုကြသည်။ ထိုအသုဘမိုး ပြုလုပ်အလုပ်အ
 ကိုင်များ ကိုတစ်နေ့တခါမျှရပ်ဆိုင်းထား လေ့ရှိသည်။ ထိုသို့မရပ်ဆိုင်းပါမူ
 ဝှံ့ခွာတွင်ဗြဲဗြဲဆိုး ပင်ရောက်တတ်သည်ဟုအယူရှိကြသည်။ ယင်းတို့၏ဝိညာဉ်များ
 သည် နေဝင်ရအရပ်များ တွင်လည်း ကောင်း၊ လူတို့ကြား တွင်လည်းကောင်း
 အတန်ကြာအနှောင့်အယှက်ပြုနေထိုင်လာကြပြီး နောက် ဝှံ့ခွာခွန်ဝှံ့ခွာဖို
ခေါ်အစောင့်အရှောက်နတ်များ ဖြစ်လာကြသည်။ ၎င်းတို့အား အစောင့်
 အရှောက်နတ်များ အဖြစ်အသိအမှတ်ပြုပါက အနှောင့်အယှက်မှလည်းကောင်း လွတ်
 လာသည်။ အခြား ဆော့နတ်ဆိုးတို့၏ဆေး အန္တရာယ်ကိုလည်း ကာကွယ်ပေး
 လာကြသည်။ တလကြာလော ဆော့အခါ၎င်း နတ်တို့အား ဘိုးဘွား နတ်အဖြစ်
 ကိုးကွယ်လာကြသည်။ ဤနည်း ဖြစ်လည်း ဝိုးရခက်များ တစ်စတစ်စပွား
 များလာခဲ့ခြင်း ဖြစ်သည်။

၁။ Lasa nat
 ၂။ Maraw nat

၄။ Nsu nat
 ၅။ Lamum nat
 ၆။ Gum gawn Gum hpai

၃။ Hpyi nat

မည်သည့်အသုဘမျိုး ဖြစ်စေ၊ အသုဘကိစ္စပြီး ဆုံးသွားပါက အသုဘကိစ္စ ဖော်စကအိမ်မှ ခေတ္တရှောင်နေရန်ပန်ကြားထားသော အိမ်တွင်း နတ်များ နှင့်ရိုး ဂုဏ်များ ကိုအိမ်တွင်း သို့ပြန်ကြွ၍ နတ်စင်တွင် ဝတ်ဆင်အတိုင်း စံမြန်း ရန်ပန်ကြားရသည်။ ထိုနတ်များ ပြန်ကြွလာသည့်အထိမ်း အမှတ်အပြစ်ပူဇော်ပွဲထပ်မံကျင်းပကြသည်။ အခမ်းအနားကို ခပ်ကဲကဲ ပင်ပြုလုပ်၍ နတ်များအား ဂုဏ်ပြုပူဇော်ကြသည်။

အသုဘအခမ်းအနားများ ကိုရသီဥတုအခြေအနေ အသုဘရှင်၏စီးပွားရေး အခြေအနေအရကျင်းပကြသည်ဖြစ်ရာ ခိုးရသီစိုက်ရိုး ရေးလုပ်ငန်းများ ဆောင်ရွက်နေစဉ်အသုဘကိစ္စ ဖော်ပေါက်လာပါက ခိုးအကုန်စပါး ဖော်သည်အထိ ရွှေဆိုင်းရပေသည်။ ထိုအတုအသုဘအခမ်းအနားကျင်းပရန် ငွေကြေးမလုံလောက်သေးပါကလည်း ရွှေဆိုင်းထားကြသည်။ ထိုသို့သော အခြေအနေတွင် အသုဘကိစ္စ ဖော်ပေါက်လာပါက အသုဘကိစ္စကိုလုပ်ရှင်ကြားမကျင်းပတော့ပဲ၊ ဆွေမျိုးသားချင်းအနည်းငယ် မှဖြင့် သေသူကို ရေမျိုးပေးခြင်း၊ အလောင်းပြင်ခြင်း၊ မြေမြှုပ်ခြင်း ဟုဆိုအကျဉ်း ချုံး၍ ဆောင်ရွက်ကြသည်။ အိမ်တွင်းတွင်လည်း သေသူသည်ရှင်သူများ နှင့်ဆက်လက်နေထိုင်သည်ဟုသဘောထားကာ သေသူ၏အခန်းတွင် သေသူ၏ခါးလွယ်အိတ်စသည့်အသုံးအဆောင်ပစ္စည်းများ ကိုချိတ်ဆွဲထား၍ နေ့ရဉ်အစား အစာများကို ကျွေးရသည်။ အသုဘအခမ်းအနားကျင်းပနိုင်သော အချိန်တွင် ဖော်ပြခဲ့သော အသုဘအခမ်းအနား အဆင့်ဆင့်ကို ဆောင်ရွက်ကြသည်။

ဥစ္စာပစ္စည်း ချိတ်နှုတ် ပါးသူများ၏အကျဉ်းချုံး ကျင်းပသော အသုဘအခမ်းအနား ပင်လျှင် သေသည့်အချိန်မှ မြေမြှုပ်သည့်အချိန်အထိ တစ်ပတ်မျှကြာသည်။ အကျဉ်းချုံး ဆောင်ရွက်ပါက သေသူအား ဘိုးဘွားများ ကိုဖိတ်ခေါ်အပ်၍ ရန်လည်းမလိုပေ။ ဂုဏ်အလောင်းကို ရေမျိုးပြီး နောက်အခေါင်းသွင်း၍ သေသူအား ဤ(သို့မဟုတ်) ဝက်ဖြင့်ပူဇော်ပြီး နတ်ဆရာမှ ချက်ချင်း ပင်ပိဉာဉ်လောကသို့ပို့ဆောင်လေသည်။ သို့နောက် ခြေမြှုပ်၍ သေချင်းက ဆောက်ပေးသည်။ ထိုသို့အကျဉ်းချုံး၍ သင်္ဂြိုဟ်ခဲ့သော သူအား နောက်နေ့ခင်း၌ အသား၊ မြေ၊ မြစ်များ သေဆုံးသော အခါတွင် နတ်ဆရာမှ ဖိတ်ကြားရန်မလိုတော့ပေ။ အကြောင်းတစ်စုံတစ်ရာ ဤသို့ပြုလုပ်ကြသော သေဆုံးသွားပါက မည်သည့်သေခြင်းမျိုး ဖြစ်စေ ခရီးအလွန်ဝေးကွာခြင်း မရှိလျှင် ဥစ္စာသို့ပြန်လည်ယူဆောင်လေ့ရှိသည်။ ဥစ္စာနာသည်ဟု သောအယုအဆမျိုး မရှိပေ။

ကလေး သူငယ်များ နာမကျန်း ဖြစ်၍ ဆေးဆိုး ဆေးအခါ
တို့က နတ်များ ကခေါ်ဆောင်သွား သည်ဟုယုံကြည်ကြသည်။ အသက်အရွယ်
တို့ ရင့်သူများ ဆေးဆိုးသည်ကိုမူ ဆေးမင်း ခေါ်ဆောင်သွား ဖြစ်တယ်ဟု
ဆိုကြသည်။

ဆင်ရန်ခုံ ကျေး ဝှာ နေဂိုနီး ဝေသုတိသုတအဝမ်းအနားကျင်းဝပ်

ဗုဒ္ဓအင်ဂန်ခုံ ကျေး ဝှာ နေဂိုနီး ဝေသုတိသုတအဝမ်းအနားကျင်းဝပ်
ဆေးဆိုး ဖြစ် ဆေးဆိုး ချင်း ဝိစိတိသက်ဆိုင်ရာအသင်း ဆက်ဆံသူများကျောင်း
ရှိခေါင်း လောင်း တိုင်း ဝတ်ကြသည်။ တစ်စုံတစ်ဦး ဆေးဆိုး ကျောင်း ဝှာ
ကိုအဘိ ပေး သည် ခေါင်း လောင်း သံသင်္ဃာသ နေစေသင် ကျောင်း ခေါင်း
လောင်း သံ ၊ ဘုရား ကျောင်း ခေါင်း လောင်း သံ နှင့်တိုး ဝတ်ပုံလွှာခြား
ဆော ကြောင့်အသံကွဲပြား ပေသည်။ ခေါင်း လောင်း ဘုံဝတ်ချက်နှင့် တစ်
ချက်ကြား တွင်အနည်း ဆုံး စက္ကန့် (၂၀) ခန့်ခြား ဗုဒ္ဓဝတ်ချက် ချင်း ဟီး ဝတ်
ကြသည်။ ဟီး ဝတ်မှုကို ကျား ဝှံ့မြှူငြိမ်းနီး မ၊ ဆောကျား မခွဲခြား နိုင်သော်
လည်း ကလေး ၊ လူကြီး မှန်း ခွဲခြားသိနိုင်သည်။ ကလေး ဆိုပါက (၁၀) ချက်
ဝတ်ဝန်း ကျင်သတီး ဝတ်ပြီး ၊ လူကြီး ဆိုပါကအချက် (၂၀) (၂၅) အထိ ဟီး
ဝတ်ကြ သော ကျောင်း ဖြစ်သည်။ တစ်ချိန်တည်း ဖြစ်မည်သည့်အသင်း ဆက်ဆံ
မှန်း လည်း ခွဲခြား သိနိုင်သည်။ ဆင်ရန်ခုံ ကျေး ဝှာ နေဂိုနီး ဝေသုတိသုတ
တစ်စုံတစ် ဆောက် ဆေးဆိုး ပါက အသုခ ခေါင်း လောင်း ဟီး ဖြစ်ဖြင့် ကျေး
ဝှာရှိလူအများ တို့အဘိ ပေး အ ကျောင်း ကြား သည်။

နှစ်ခြင်း အသင်း ဆက်ဆံဝတ်စဉ်း ဆေးဆိုး ပါက ဝေရိုးစိုး
အဝတ်အစား လဲကတည်းခန်း နှစ်ကတင် (သို့မဟုတ်) ကြမ်း ပြင် ဖော်ထွင်ဖွဲ့
တစ်ချက်ခင်း နှစ်လ လောင်း ပြင် ဆင်ကြသည်။ ဆေးဆိုး ဝေရိုးစိုး သန့်စင်
ခြင်း ၊ အဝတ်အစား လဲလှယ် ပေး ခြင်း တို့ကိုဖြုတ် ခြင်းသို့မဟုတ် ဖုတ် နှင့်
လူး ခြား မှုတစ်စုံတစ်ရာ မရှိပဲ ၊ ၎င်း တို့မည်သူမဆို ဆောဝင်ပွက် ပေးနိုင်
ပေသည်။ ၎င်း နောက်ထက် မနှစ် ချောင်း ၊ ခြေမနှစ် ချောင်း နှင့်
ခူး နှစ်ဖက်တို့စူး တွဲချည် နှောင်ကား ချသည်။ ၎င်း နောက် ခေတ်တစ်
ထပ်ဖြင့် ခြုံသည်။ ၎င်း ခေတ် ဖော် နှိုး တောင်ရွက်ပုဆိုး တစ်ထည် ဖြင့်
ဖုံးအုပ်သား ချသည်။ ခေါင်း ဆောက်ထွင် ခေါင်း ဆုံး ကိုကား ပေးသည်။
ဆေးဆိုး သူအတွက်အဆုံး ပြုထား ဆောကော၊ ခေတ်၊ ပုဆိုး တို့သည်အသစ်လှမ်း
ဖြစ်နိုင်သည်။ အဆောင်း လည်း ဖြစ်နိုင်သည်။ ကတ်နိုင်သူများ ကဆောင်ရွက်
ပုဆိုး ဖော် မှုလွှာ ဆောနိုင်စွမ်း ခံဖြင့်လွှမ်း ခြုံထား ကြသည်။ ခေတ်

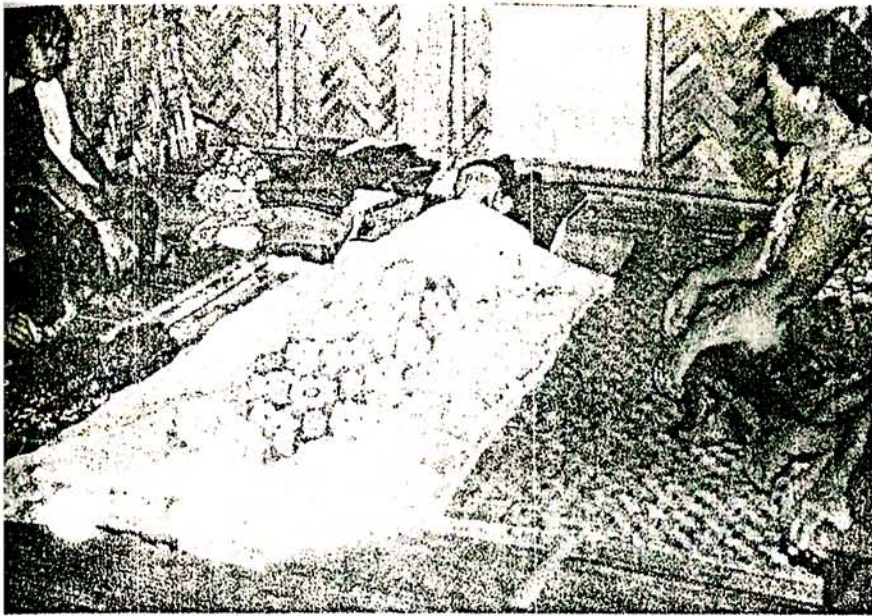

အလောင်းပြင်ဆင်ထားပုံ

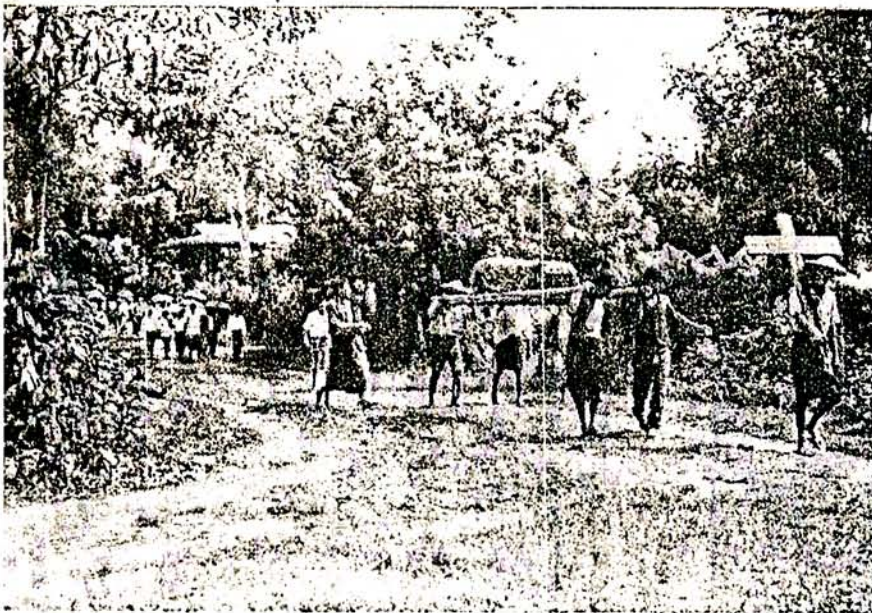

အလောင်းကိုသင်္ချိုင်းသို့သယ်ယူသွားပုံ



အခေါင်းမြေချပြီးနောက် ဆုတောင်းနေကြပုံ



အခေါင်းကိုမြေဖို့ မြှုပ်နှံပုံ

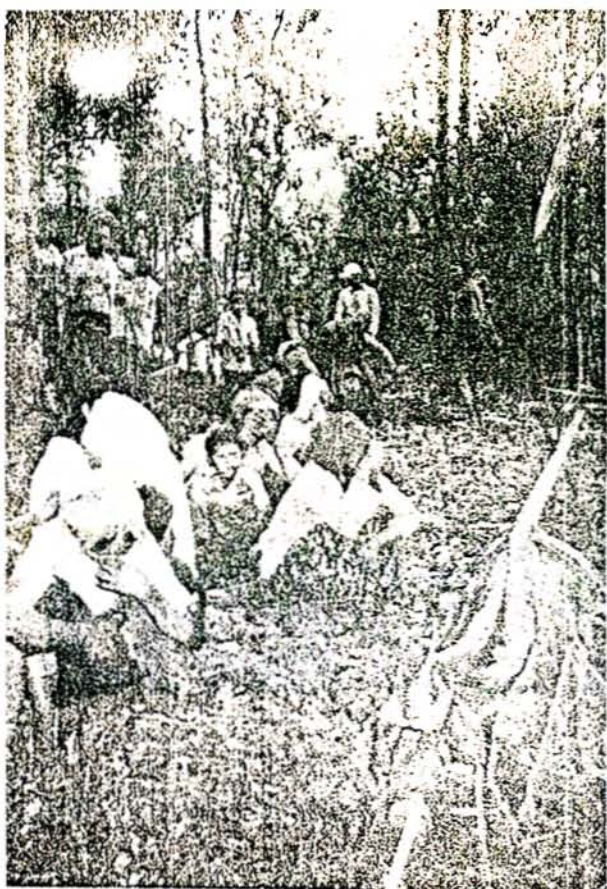

သီချိုင်းတွင် အခေါင်းကိုချထားပုံ

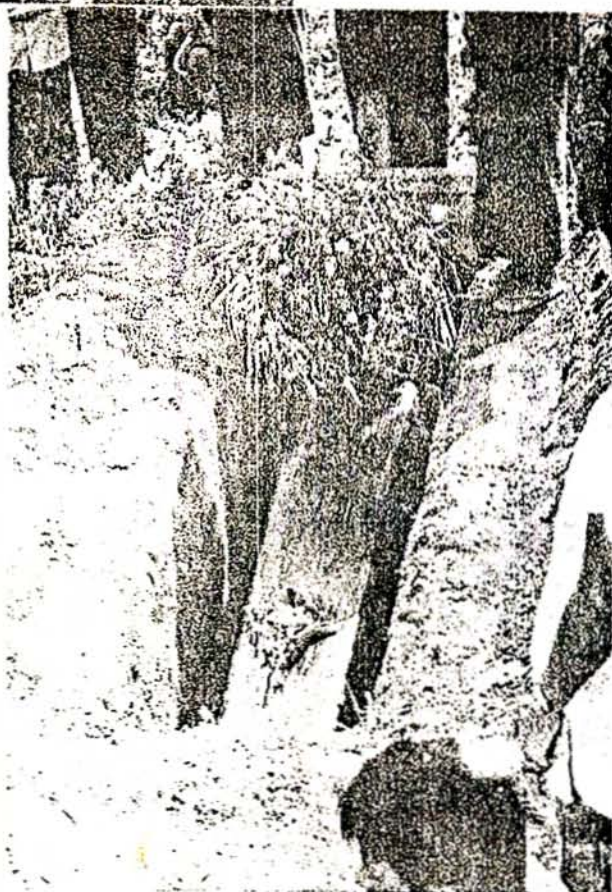

အခေါင်းကိုမြေကျင်းထဲထည့်ထားပုံ

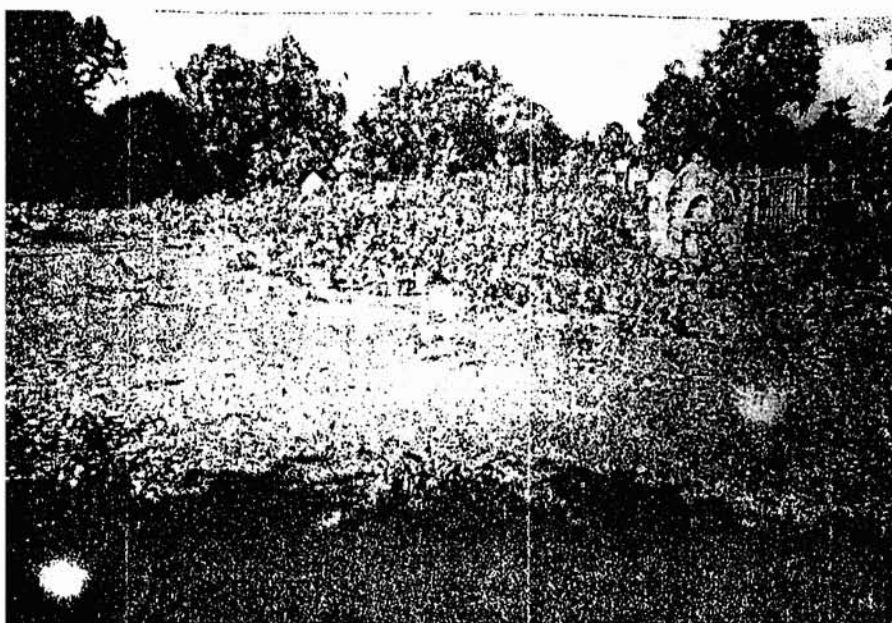

နှစ်ခြင်းအသင်းတော် ဝင်တို့၏သင်္ချိုင်းပွဲ

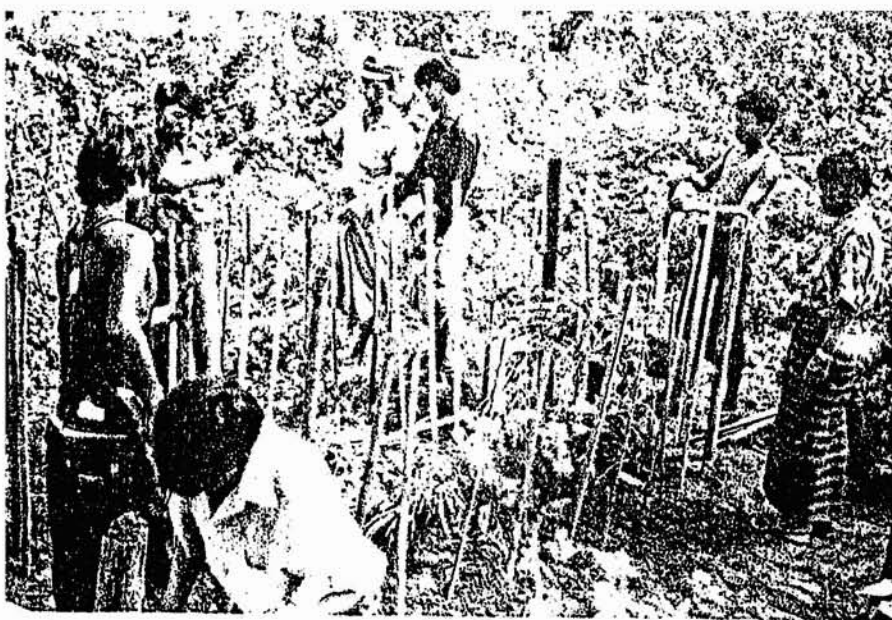

အလောင်းကိုမြှင်ခွဲပြီးနောက် ယာယီအကာပြုလုပ်နေပုံ

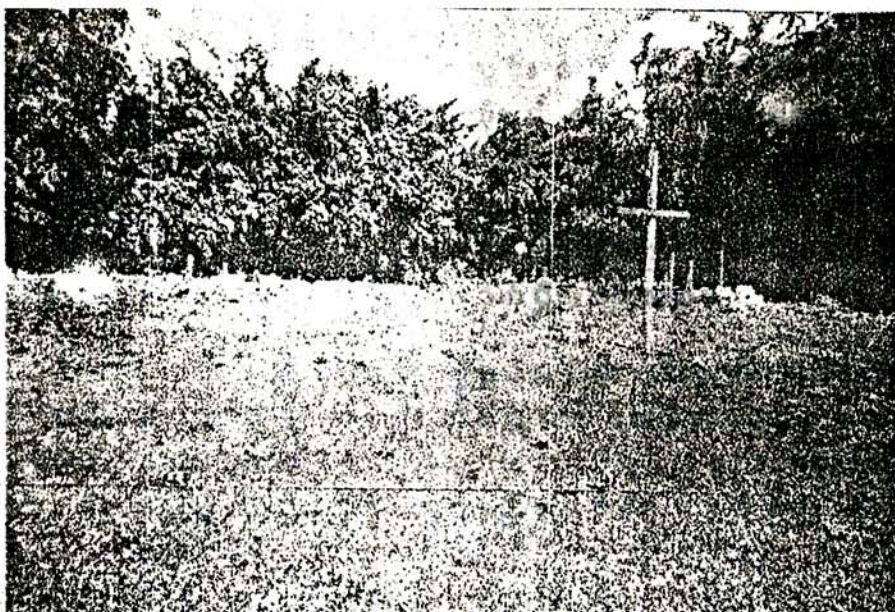

အာဂ်.စီ.အမ် အသင်းဧကန်တိုင်တို့၏သင်္ချိုင်းပုံ..

တို့သည် ဆေးသုခိလည်ပင်း အထိသဘိုး လွှမ်း ကား ပြီး မှတ်နာကို ဖော်သား
သည်။ ဆေးသုခိလည်ပင်းအထိအတည်အချိန်နှင့်အဆုံး အဆောင်အချိန်ကို ခြေရင်း အနီးရှိ
မုသား လေ့ရှိကြသည်။ ထိုသို့အလောင်း ကိုပြင်ဆင် နေချိန်တွင်တစ်စုံတစ်ယောက်
ကအသုဘ ခေါင်း လောင်း ကိုသွား ရောက်တီး ခတ်ရသည်။ အသုဘ ခေါင်း
လောင်း သံကိုကြား ရသူသူ့သူ့သား တို့သည် မည်သည့်အိမ်မှ ဆေးဆိုးကြောင်း
စုံစမ်း ကာတဖြေး ဖြေး စုရုံး ရောက်ရှိလာကြသည်။

အလောင်း ကိုပြင်ဆင်ပြီး ပါကလင်း အုပ်ဆရာ (သို့မ
ဟုတ်) သင်း ဆောက်သရဇာတစ်ဦး ကိုပင် ခေါ်ရသည်။ ဆရာတစ်ယောက်ယောက်
ရောက်ရှိလာ သောအခါ ဆေးသုခိလည်ပင်းက နှစ်ရပ်သွား အထွက်အဓိကထား
ဆုတောင်း သမ္မုပ္ပုလေ့ရှိသည်ကို တွေ့ရသည်။ ရင်နီး ၊ ရင်ဝေး ဇိတ်သင်္ဂတ
များ အား အသုဘဖိတ်ကြား လွှာပိုက်နှိပ်ဖိတ် ကြား သည်လည်း ရှိသည်။ အများ
အား ဖြင့် ခေါင်း လောင်း တီး သံ ကြောင့်အထူး တလည်ဖိတ်ကြား ခြင်း မရှိ
သော်လည်း ၊ လူမှုရေး ဆိုင်ရာနား လည်မှုအရသာ ရောက်ကြသည်။ ဆေးဆိုး
ပြီး နောက် (၁) ရက် (၂) ရက် (၃) ရက်အတွင်း သင်္ဂြိုဟ်သည့်ကို တွေ့ရသည်။
အများ အား ဖြင့် (၂) ရက် မြောက်သော နေ့တွင်သင်္ဂြိုဟ်ပြီး ရင်ဝေး မှ
ဆွေမျိုး သား ချင်း တို့ကို စောင့်ဆိုင်း ပါက (၃) ရက် (၄) ရက်လည်း သား
တက်ကြသည်။ ကန့်သတ်ချက်တူမျှ မရှိပေ။ ထိုသို့သား စဉ်ရသီဥတုပူအိုက်၍ အနံ့
အသက်ဆိုး ဝါးလာပါက နေ့ခင်း ခန့်ပင် ခေါင်း သွင်း၍ ထား တတ်ကြသည်။ အ
များ အား ဖြင့် အနံ့အသက် မထွက် ဖိသင်္ဂြိုဟ်သည့်ကများ သည်။

သင်္ဂြိုဟ်ခြင်း မပြုမီအတွင်း ဝှာသား တို့သည်လူကြီး ၊ လူ
ငယ်မရွေး ဖိတ်စောင့် ဖိတ်သည့်ဖြစ်ပေ။ မဖိတ်သည့်ဖြစ်ပေလော ရောက်ကြ
ပြီး တစ်နေ့ကုန်စကား စမြည်ဝိုင်း ဖွဲ့ပြောဆိုကာ နေကြသည်။ ညတွင်လည်း
လူကြီး ၊ လူငယ်အတော်များ များ ကသိဆိုက ခုန်ခြင်း ၊ ဝိုင်း ဖွဲ့မည်ကစား
ခြင်း တို့ပြုကာအသုဘ စောင့်ပေး ကြသည်။ အသုဘကိစ္စ ဖော် ပေါက်လာပါက
ရပ်ဝှာလူကြီး များ မှစုရုံး ရောက်ရှိလာပြီး မည်သူက မည်သည့် လူငယ်
တဝန်များ ကိုကူညီ ဆောင်ရွက် ပေး ရန်တဝန်ခွဲပေး ပေး သည်။ တဝ
န်ပေး အပ်ခြင်း ခံရသူတို့လည်း တတ်အား သေမှုကူညီကြသည်။ အသုဘအကူ
ငွေနှင့်အကူပစ္စည်း တို့ကို ဆေးဆိုး သည်အချိန်မှ မြှုပ်နှံသည့်အချိန်အထိလက်ခံကြ
သည်။ တစ်စုံတစ်ယောက် ဆေးဆိုး ပါက ဇိတ် ဆွေသင်္ဂတများ က ငွေ၊ သန့်၊ ဆီ
စသည့်တို့ကိုကူညီကြသည်။ အထူး သဖြင့် ငွေကိုကူညီသည့်ကများ သည်။ ဆွေမျိုး သား
ချင်း များ က ငွေ ခြေး အပြင်ရိုး ရာအဆုံး အဆောင်ပစ္စည်း များဖြင့်လည်း
ကူညီကြသည်။

သေဆုံး သူ၏မယု ခေါ် သောသူမမျိုး နှစ်တို့သည် လွက် - ခန့်
 အင်တူ^၁ ခေါ် ဆေး ဝှက်ကြီး ပင် ခုတ်သည့် ခါး ဖြင့် ကုသသည်။ ၎င်း ကုသ
 လာသူအား အသုဘရှင်မှ ၉-၁၀တွင် မေ့ဝင်း (သို့မဟုတ်) သွေး နှာ ဘတ်
 စောင့်ကို ဖြင့် ပြန်လည်တုံ့ပြန် ရသည်။ သေဆုံး သူ၏ညီအစ်ကိုမျိုး များ က ခါး
 ဖျတ်များ ကို ပေး အပ်ကုသီရပြီး ၊ အသုဘရှင်မှလည်း အလား တူ ခါး လွယ်
 များ ဖြင့် ပြန်လည်တုံ့ပြန် ရသည်။ ထိုနည်း တူသား မက်မျိုး ဖက်မှလည်း ပိုး ရသ
 အဆုံး အဆောင်တစ်ခုခုကို ပေး အပ်ကုသီရပြီး ၊ အိမ်ရှင်မှလည်း ပိုး ရသအ
 နှုံး အဆောင်တစ်ခုခု ဖြင့် ပြန်လည်တုံ့ပြန် ကြရသည်။ အိမ်ရှင်မကွယ်လွန် မီ က
 ၎င်း ၏ မေ့ဝင်းအရင်း တို့ကို စောင့်ရှုပုဆိုး တစ်ထည်စီ (သတိုး သမီးအဖြစ်
 မဂ်လာ ဆောင်စဉ်ကသိုင်း လွယ်ခဲ့ သောပိုး ပုဆိုး) ပေး အပ်ရသည်။

အင်ဂုန်ခုံ ကျေး ဝှာ နေဂိုန်းမောတို့သည် ဆေး ဂုံထွင်ဖြစ် စေ၊
 စင်္ကြာ မည်သည့် နေရာတွင် ဖြစ် စေ၊ မည်သည့် သေခြင်း မျိုး ဖြင့် သေဆုံးသွား
 သည့်သူအား မျိုး ဖြစ် စေ၊ အလောင်းကို နေထိုင် ရသအိမ်သို့သင်္ဂြိုဟ်လည်သယ်ဆောင်
 လာကြပြီး ၊ အိမ်တွင်း ဧည့်ခန်း ဌာပင်၊ အလောင်း ပြင်ဆင်သား ကြသည်ကို ကျွန်
 သည်။ ဆေး ဂုံထွင်သား ကသာပြုလုပ် ချိန်မှသွား ရောက်သယ် ဆောင်ခြင်း မျိုးကို
 မည်မျှက မပြု ဤသင်း လေ့လာ ကျွန်ုပ်တို့ရသည်။ ၎င်း ကို၌ သေပြီး သူ၏ ခန္ဓာကိုယ်
 အား အိမ်တွင်း သို့သယ် ဆောင်လာခြင်း ကိစ္စနှင့် ပတ်သက်၍ ခေလေထုံး စံတစ်စုံ
 တစ်ရာ မရှိ ပေ။

လူ သေ ခေါင်း သည် ရွေး ကကဲ့သို့သစ်လုံး ကိုထွင်း သည် ခေါင်း မျိုး
 မဟုတ် ဟောရ ပေ။ ငွေ ခြေး တတ်နိုင်သူအချို့ကဖြစ်ပြီး နား ခြုံ၌အသင့်ပြုလုပ်
 ရောင်း ချ သောသူန်း ခေါင်း များ ၊ မှန်ကပ် ခေါင်း များ ၊ ဝယ်ယူ ထည့်
 သွင်း တတ်ကြသည်။ အများ အား ဖြင့်သစ်စက် များ မှပျဉ် ချပ် များ ကိုဝယ်ယူ
 ပြီး ၊ ကျေး ဝှာဂြိုဟ်သမား ကို ခေါင်း စပ် စေသည်။ ပြီး ပါကကျန် ရစ်သူအိမ်
 ရှင်က ခေါင်း စပ်ခ ငွေ (၁၀၀) ၊ (၂၀၀) ၊ (၃၀၀) ခန့်ကိုအရက် ဝိုင်း အ
 ဖြစ် ပေး ရသည်။

သင်္ဂြိုဟ်ရသ၌ အများ အား ဖြင့် နေ့ခင်း ပိုင်း (၁ : ၀၀)
 မှ (၃ : ၀၀) နာရီအတွင်း သင်္ဂြိုဟ်ကြသည်က များ သည်။ အကယ်၍ (၂ : ၀၀)
 နာရီအတွင်းသင်္ဂြိုဟ်မည်ဆိုပါက (၁ : ၀၀) နာရီအတွင်း ဆောင် သင်္ဂြိုဟ်သည်။
 အလောင်း ကို ခေါင်း အတွင်း ထည့်ခါနီး (သို့မဟုတ်) အိမ်မှထွက် ခွာ ခါနီးတွင်
 ဝိဉာဉ်ကိုဘုရား သခင်ထံအပ်နှံသည်။

၎င်း နေဘက် ခြေ၊ လက်တို့တွင် ချစ် နှောင့်ထား သော
 ဖွား များ ကိုဖြတ် နှောင့်ပြီး ၊ ခေါင်း တွင်း သို့တည်ကြသည်။ ဆု နှောင့်ပြီး ပါ
 ကမည်သည့် သေခြင်း မျိုး ဖြင့် သေသည့်အသုဘ ပင်ဖြစ် စေ၊ အိမ် လှေကား မှသာ
 သတ်ချက်သည်။ ၎င်း နေဘက်သန် မသော သော ကိုင်း များ ကလေး လုံး များ
 ဖြင့်ဝမ်း သတ်ကာသင်္ချင်း သို့ယူ ဆောင်သွား ကြသည်။

သင်္ချင်း များ သည်အင်ဂုန်ခုံ ကျေး ဂွာ၏အလယ်တွင်တည်ရှိ
 သည်။ အင်ဂုန်ခုံ ကျေး ဂွာတည်စတင် ဂွာပြင်တွင်ထား ခြင်း ဖြစ် သော်လည်း ၊
 လူ နေအိမ် ခြေတိုး များ လာ သော ဤ ဂွာလယ်တွင်တည်ရှိလာသည်။ ဂွာ
 လယ်တွင်သင်္ချင်း (၃) ခုရှိသည်ကို ကြွေရသည်။ မြစ်ကြီး နား ခြေရှိတရုတ်လူ မျိုးတို့
 ၏သင်္ချင်း သည်ဂွာလယ်တွင်ရှိပြီး ၊ ၎င်း သင်္ချင်း နှင့်ကပ်လျက် အနောက်ဘက်
 တွင်နှစ်ခြင်း အသင်း တော်ဝင်တို့၏သင်္ချင်း နှင့်အာရုံစိုက် အိမ် သင်္ချင်း တို့
 ဖွဲ့စည်းတည်ရှိသည်။ သင်္ချင်း တစ်ခုနှစ်တစ်ခုကြား သံသူး ကြီး ခတ်ဝိုင်းခြား
 ထား သည်ကို ကြွေရှိသည်။

သေသူကိုမြှုပ်နှံ မည့် မြေကျင်း ကိုအနက် (၃) ပေ (၄) ပေ
 ခန့်အား တတ်ကြသည်။ မြေမြှုပ်သင်္ချင်းခေါ် တွင်အ ခေါင်း ကိုကျင်း ထဲချပြီးမှသော်
 လည်း နှောင့် ၊ ကျင်း အောက်ခင်း တွင်တင်လျက် သော်လည်း နှောင့် ၊ လိုက်ပါ
 ပို့ဆောင် သော ပရိသတ် နှင့်တကွသင်း အုပ်ဆရာသည် သေသူ၏ ဝိဇ္ဇာ ဝိညာဉ်တရား
 သခင်လက်တွင်းသို့ ရောက် စေရန် ခေါ်ယူ နှောင့်မှတ်သိမ်း သိမ်းစောင့်ရှောက်
 ရန်အ နှောင့် ၊ ကျန်ရစ်သူအိမ်သူအိမ်သား ဆွေမျိုး မိတ်သဟာများ ကိုလည်း
 ကြည့်ရှု စောင့်မ ပေး ပါရန်အ နှောင့် ၊ ပြော နှောင့်ဆု နှောင့် ၊ သည်။

မိမိကိုယ်ကိုယ် သေသည့်အသုဘဆို ပါက အိမ်သူအိမ်သား များ
 အတွက်သော ဆု နှောင့် ၊ ပေး ပြီး ၊ သေသူ၏ ဝိဇ္ဇာ ဝိညာဉ်ကိုတရား သခင်ထံအပ် နှံ
 ဆု နှောင့် ၊ ခြင်း မပြုပေး ချေ။ အဘယ် ဤ ဂွာသို့ သော် ၎င်း တို့၏ ခရစ်ယန်
 ဘာသာယုံကြည်ချက်အရ လူတစ် ယောက်အသက် ဂွာင်ဂုန်လူ လောကရပ်တည်လှုပ်ရှား
 နေမှု၊ သေဆုံး မှုအစုစုတို့သည်တရား သခင်၏အလို နှောင့်အတိုင်း ဖြစ်ကြရသည်
 ဟုဆို၏။ တစ်စုံတစ်ဦး သည်တရား သခင်၏အလို နှောင့်အတိုင်း မိမိကိုယ်ကို
 အဆုံး စီရင်ခြင်း သည်တရား သခင်မှခွင့်မလွှတ်နိုင် သောအပြစ်ကိုလွန်
 ခြင်း ဖြစ်သည်။ ထို့ ဤ ဂွာသို့သွား တရား သခင်ကလက်ခံ မည်မဟုတ်သဖြင့် ၊
 တရား သခင်ထံလက်ခံရန်ဆု နှောင့် ၊ ခြင်း မပြုကြ နှောင့် ပေ။ ထိုသို့သည့် ငရဲတုံ
 သို့သော ဘဝရသွား နေကြရမည်ဟုယုံကြည်ကြသည်။

၄င်း နေဘက်သင်း အုပ်ဆရာသတ် မြေကြီး လက်တစ်ဆုတ်ကို ယူ၍ မြေကြီးဖြင့် ဖန်ဆင်း ထား သော ဘုရားကိုယ်သတ် မြေကြီး ပင်ပြန်ဖြစ် ပါစေ။ ဘုရား သခင်နှင့် ဆိုင် သော ဝိညာဉ် ဘေးကိုဘုရား သခင်မှပင် ခေါ်ယူပါစေဟုဆိုကာ ဆုတ်ကို ငိုဝံ့သား သော မြေမှုန့်ကို မြေကျင်း ထဲ၌ ခေါင်း ပေါ်သို့ ပစ်ချလိုက်သည်။ ထိုအခါ အခြား လိုက်ပါရုံ ဆောင်သူအသီး သီး ကလည်း အနည်းဆုံး မြေလက်တစ်ဆုတ်စီ ဖြိုပြီး ပြန်ကြသည်။ မြှုပ်နှံပြီး စီး ပါက လိုက်ပါ ရုံဆောင်သူအား လုံး အသုဘအိမ်သို့ ပြန်လာရသည်။ အိမ်ခြံဝတွင် သမီးမှ မြေ ကြီးကို ငိုလော သော လက်ကို ဆေး ဖြောင့်ရန် ရေပုံး၊ ရေခွက်များကို အသင့်ထား ရှိသည်။ ၄င်း နေဘက်ကျန် ရစ်သူအိမ်သူအိမ်သား များ ကို ဤသို့ ရှုစောင့်မပါ ရန် ထပ်မံ ဆုတ်တောင်း ကြသည်။ ဆုတ်တောင်း ပြီး သော အခါ အသင့်ချက်ပြုတ်ထား သော အခင်း အသောက်ထမင်း တင်း လှသော များ ကို ပြင်ဆင် ရှေး မွေး ကြသည်။

မြှုပ်နှံထား သော မြေပုံ ပေါ်တွင် ဥစ္စာ ခန္ဓာကြွယ်ဝမှုကို လိုက် ရှုစောင့်ကြသည်လည်း ရှိသည်။ မတည်ကြသည်လည်း ရှိသည်။ မြှုပ်နှံသည့် နေ့က ဆုံး သည့် နေ့မှ (၇) ရက် မြောက် သော နေ့တွင် ဆုတ်တောင်း ခြင်း အခင်း အနား ကို အား လုံး ကမဖြစ် မနေကျင်း ပြည်သည်ကို ရွှေရသည်။ ဝိညာဉ် ကို ဘုရား သခင်ထံအပြီး အပိုင်အပ်နှံ ဆုတ်တောင်း ခြင်း ဖြစ်သည်။ ၄င်း ဆုတ်တောင်း အခင်း အနား သို့ရင်း နှီး သော ဆွေမျိုး ဖိတ်သင်္ဂဟတို့အား ဖိတ်စာဖြင့် သော်လည်း ခေါ်တောင်း၊ မှုတ်ဖြင့် သော်လည်း ခေါ်တောင်း ဖိတ်ကြား ကြပြီး ဖိတ်ကြား ခံရသူများ က သဘောတရား ရောက်ကြသည်။ အသုဘရှိစဉ် ကလျှို့ဝှက်တိုင်း ကမလာ ကြ ခဲ့ပေ။ ၄င်း ဆုတ်တောင်း အခင်း အနား ၌ အရှေး အမွှေး တစ်ခုခုဖြင့် ဧည့်ခံကာ အသုဘအခင်း အနား ကို အဆုံး သတ် လေသည်။

အာရုံစိုက် အသင်း ခေါ်ဝေါ်တစ် သော နေ့၌ လင်ချက် မရှိ ခေါ်ဝေါ်ပါ။ သတိလက်လွတ် မဖြစ် စီအပြစ်တို့ကို ဝန်ချ ခေါ်တောင်း ပန်နီငါရန်၊ ဘုန်း ခေါ်ကြီး ကို ပင့်ဖိတ်ရသည်။ ဘုန်း ခေါ်ကြီး မှတစ်ဆင့် နှစ်ကိုယ်ကြား အိ ရုံဘုရား သခင်ထံ ဝန်ချ ခေါ်တောင်း ပန်ရသည်။ အသင်း ခေါ်ဝေါ်တစ် သော နေ့၌ ဖွင့်ဝန် ခံချက်တို့ကို ဘုန်း ခေါ်ကြီး အနေဖြင့် မည်မျှပင်ကြီး လေး သော အပြစ်ဖြစ် စေ၊ ရာဇဝတ်မှုမကင်း သော အမှုဖြစ် စေ၊ မည်သူ့ကို မှ ဖွင့်ဝန် ပြော ဖြစ်ရန် ပေး။ လူမမာသတ်အပြစ်တို့ကို ဖွင့်ဝန် ခံချင်း မပြုရ ဖိတ်သတိလက်လွတ် ဖိတ် စက္ကမင်တူး ပေး ခြင်း ကို ပြုရသည်။ ထိုသို့ ပြုကာ အပြစ်တို့မှ ဖွင့်လွတ်ပေး ရန် ဘုရား သခင်အား ပန်ကြား ရသည်။ စိတ်နှင့် ပြစ်မှား ခြင်း အထွက်နဖူး ထွင်လည်း ခေါ်တောင်း ၊ စက္ကမာ ဝံ့ဖြင့် ပစ်မှား ခြင်း အထွက် မှက်လုံး ထွင်လည်း ခေါ်တောင်း ၊ နံ့သာ ဝံ့ဖြင့် ပစ်မှား ခြင်း အထွက် နှာ ခေါင်း ထွင်လည်း ခေါ်တောင်း ၊

နှစ်ဖြင့် ပစ်မှား ခြင်း အတွက် ပါး စပ်လည်း နေသေး ။ ကိုယ်ထိ လက်
ရောက် ပစ်မှား ခြင်း အတွက် လက် မှား တွင်လည်း နေသေး ။ နေသေး
ရိုး ပေး ထား သည့် သံလွင်သီဖြင့် သုတ်လိမ်း ခြင်း ဖြစ်သေး အုပ်ဆရာ
(သို့မဟုတ်) ဘုန်းတော်ကြီးက စက္ကမငှား ပြုကာ အပြစ်တို့မှ ခွင့်လွှတ် စေသည် ။

၄ င်း နေဘက်လူနာ သည် အသက်ထွက်သွား ပြီး ဖြစ်သည့်
အတွက် ။ ၄ င်း နေ ဝိညာဉ် တော်ကို ထာဝရဘုရား ယခင်အ နေဖြင့် ခေါ်ဝေါ်
ကပ်ကပ် လက်ခံ ပေး ပါရန် ။ ၄ င်း ဖြစ်သမျှ အပြစ်အား လုံး ကိုလည်း ခွင့်
လွှတ် ပေး ပါရန် ဆုတောင်း ပေး သည် ။ ၄ င်း နေဘက်အလောင်းကို ဆေး
ဤသုတ်သင်ကပြသသော ဤသို့ ။

အထက်ပါအဆင့်ပြီး စီး သွား ပါက အသင်း တော်တို့ပြား
သော်လည်း ဂုဏ်ဥပဇာတိ ဆောင်ရွက်ပုံ ။ ဆွေမျိုး သား ချင်း များတို့ပုံ ။
မြှုပ်နှံသင်္ဂြိုဟ်ပုံ ။ ဆုတောင်း ပုံအလုံး စုံတို့သည် တူညီ ဤသို့ ။ လောကီ
ရှိရသည် ။

ရိုင်း ဖေဘို့၏အသုဘအခမ်း အနား ကျင်း ပြောင်းတို့ကို
ခြံ၍ လောကီ သောဝါဒ ခေတ်အင်ဂျန်နီ ဟေး ဥပဇာတိ နေရိုင်း ဖေဘို့၏အသုဘ
အခမ်း အနား သည် ရှေး ယခင်၄ င်း တို့၏ ပင်ကိုယ် ဤ ဟေး မှုအစဉ်အလာ
နှင့်အလွန် တူခြင်း သွား ဤသို့ ။ လောကီ ဆွေမျိုး ရှိရသည် ။ ဤသည်မှာ အ
ဓိကအား ဖြစ်သော ယခု ယုံကြည်ချက် ပေါ်တွင် အခြေခံ၍ ပြောင်းလဲသွား
ခြင်း ဖြစ်သည် ။

ခရစ်ယာန်ဘာသာယုံကြည်မှုကို ပြောင်း လဲလက်ခံခြင်း မရှိ
သည့်အခြား သောအရပ်ဒေသရှိ ရိုင်း ဖေဘို့အနည်း စုတို့ကမူ ရှေး ကအတိုင်း
အစဉ်အလာ မပျက် ။ မြှုပ်နှံသင်္ဂြိုဟ်မှုအဆင့်ကို ဆောင်ရွက်၍ ဤသို့ ။ လော
ကီသိရှိရသည် ။ အင်ဂျန်နီ ဟေး ဥပဇာတိ နေရိုင်း ဖေဘို့ကမူ ခရစ်ယာန်ယုံကြည်
ချက်အရ ဆောင်ရွက်ခြင်း ကသာ ။ ယခု ခေတ်စီးဆွဲ ရေး ။ လူမှုရေးစနစ်
နှင့်တိုက်ညီ ဤသို့ ။ ဆောက်ပြုသည် ။ နတ်တို့ ကွယ်သုတ်စံတစ် ယောက် သေ
ဆုံး ပါကဥပဇာတိ ။ ။ နွား များ ခွာဖြင့်ပူ ဖော်သင်္ဂြိုဟ်ရသော ဤသို့ ။
ဖြစ်သည် ။

အသုဘအခမ်း အနား နှင့်ပတ်သက်၍ ရှေး ယခင်မှစ လော
ကီ စံ ။ အစဉ်အလာအား လုံး နီး နီး ပျောက်ကွယ်ကုန်ပြီ ။ အသုဘရှိနေသည့်
ဥပဇာတိ ကတို့ အကတို့ကား ။ မကြီး ငယ်မ ရှေး က ခုန်ခြင်း နှင့် ဆွေမျိုးသား

ရင်း မှား ကပိုး ဂျပဇ္ဇည်း မှား ဖြင့်ကုသိခြင်း ကိုသာ ဆွေရ ဟောသည်။
 ပိုး ဂျပဇ္ဇည်း အဆောင်မှား ပေး အပ်ခြင်း သည်တစ်စုံတစ် ယောက် ဆေး
 ဆိုး သွား သော်လည်း ၊ ကုန်ရစ်သူ မှား အနေဖြင့် ဆွေရ ဟောစဉ်မှာ ၊
 ရင်း နှီး ကွမ်း ဝင်မှုပုဂ္ဂိုလ်မသွား ဟောခြင်း ထုတ်ဖော်အသိ ပေး ခြင်း
 ဖြစ်သည်။ ကတိ အကတိကသည့်အစဉ်အလာသည် ပင်လွန် သွေ (၁၀)နှစ်
 ခန့် နောက်ပိုင်း ၌ တဖြည်းဖြည်း နည်း ပါး လာပြီး သက်ကြီး ဝိကြီးဘိုးဘွား
 ကြီး မှား သေဆုံး မှသာ ကုန်ကြ ဟောခြင်း လေလော ဆွေရသည်။

ရှေး ကအသုဘအခမ်း အနား ၌ ကုန်ခြင်း သည် သေသုခ
 ဝိဇ္ဇာ အား ဖြေ ဖော်ခြင်း နှင့်ကုန်ရစ်သူတို့၏ ပူဆွေး သောက ရောက်မှု
 ကို လျော့ပါး စေခြင်း အတွက်ရည်ရွယ် သော်လည်း ၊ ယနေ့အင်ဂျင်နီယာ ဝှာ
 နေဂျန်း ဖောတိုက ကုန်ရစ်သူတို့၏ သေဆုံး မှား သောက လျော့ရေး
 နှင့်အစဉ်အလာထိန်း သိမ်း ရေး အဖြစ်သာ ဆောင်ရွက်ကြ ဟောခြင်း လေ
 လော ဆွေရသည်။ ဆောင်ရွက်မှုတို့သည်တိုင် ခံယူချက်ကွဲပြား လာကြောင်း
 လေ လော ဆွေရသည်။ အချစ်အား ဖြင့်ဆို သော်လည်း ဖောတို၏ဘာသာရေး
 ယုံကြည်ချက် ပြောင်းလဲခြင်း သည် ၎င်း တို့၏အစဉ်အလာ ယဉ်ကျေး မှုကို မိ
 ပြောင်းလဲသွား စေ ဟောခြင်း လေလော ဆွေရသည်။

အခန်း (၃)

စီး ပွား ရေး

ရှေး ခေတ်ကျန် မော့တို့သည် ဟော ဟောင် ရေ မြေအား လုံး
 ဝါဝင် သော နယ် မြေကြီး တခုလုံး ကို ခု ဝါ ခေ။ အပြီး အကဲအမှတ် ချပ်ပြီး ၎င်းကပင်
 နယ် မြေကြီး တခုလုံး ကို ပိုင်ဆိုင်သည်။ ၎င်း ပိုင်နယ် မြေအစွမ်း နေထိုင်ကြ သော
 ဂူသူ ဂူသား များ သည်လည်း ဗီဇိဇာဓိသက်သာ နေရာကို ပိုင်ဆိုင်ခွင့်ရှိသည်။
 ဗီဇိဇာဓိသက်သာ၊ သင့်တော် ရာ နေရာတွင် အိမ်ယာကို ဆောက်လုပ် နေထိုင်နိုင်
 ဆဲလို့ ဗီဇိဇာဓိသက်သာ နေရာ (နတ် ဟောဆရာသင်္ဃာတိသတ်တို့ ဟောကိန်း
 စွက်ရာ) တွင် ဟောင်ယာလုပ်ကိုင်စား သောက်ခွင့်ရှိသည်။ မြေယာများ ကို
 လူမျိုး တခုလုံး ပိုင်ဆိုင်ကြခြင်း ပင်ဖြစ်သည်။ မွေး မြူရေး ကိုယ်ပူ ဇေဒီရန် အ
 စွက်ပုဂ္ဂလိကအ နေဖြင့် ဖွဲ့စည်း က မွေး မြူသည်။ အမဲလိုက်၊ ငါး ဖမ်း ခြင်း
 စို့တိုက်ဦး စ ယောက်ချင်း လုပ် ဆောင်ကြသည်လည်း ရှိသည်။ စု ပေါင်း လုပ် ဆောင်
 ကြသည်လည်း ရှိသည်။ ရလာ သော အကျိုး အမြတ်ကို နယ် ပိုင်သူ ဝါအား သတ်မှတ် စား
 သက်အတိုင်း ပေး ဆောင်ပြီး နောက်အား လုံး က ဝေပုံကျသော တူညီမျှ ခွဲ ဝေယူ ကြ
 သည်။ ဒုဝါများ အုပ်စုစဉ်က ကျန် မော့တို့၏ စီး ပွား ရေး စနစ်သည် ရှေး က
စီး ပွား ရေး စနစ် ဟု ခေါ်ဆိုကြသည်။

ယခု ခေတ်အင်ဂျန်နီ ကျေး ဂူတွင် နေထိုင်ကြ သော ကျန် မော့
 တို့၏ စီး ပွား ရေး လုပ်ငန်း ကို အောက်ပါအတိုင်း ခွဲခြား ခွဲ လေ့လာ နိုင်သည်။

- (က) စိုက်ပျိုး ရေး လုပ်ငန်း
- (ခ) မွေး မြူရေး လုပ်ငန်း
- (ဂ) အမဲလိုက်၊ ငါး ဖမ်း ခြင်း လုပ်ငန်း
- (ဃ) မြေ အောက်ယာထိ ဇာတပစ္စည်း တူး ဖော် ရေး လုပ်ငန်း
- (င) သစ် ဟောထွက်ပစ္စည်း များ ရှာ ဖွေထုတ်လုပ် ရေး လုပ်ငန်း
- (စ) အိမ်တွင်း မှုလုပ်ငန်း
- (ဆ) ရောင်း ဝယ် ဖောက်ကား မှုလုပ်ငန်း

များ မဖြစ်စွန်း ပဲရှိတတ်ကြသည်။ ထွန်ယက်ရသကဲ့သို့လည်းကောင်း၊
 ကွဲ၊ နှား များ ကိုလည်း ကောင်း အသုံး ပြုကြသည်။ လယ်ထွန်စက်များ ကိုတပ်ကုန်း
 ကျေး ဝှာသမဝါယမမှတစ်ဆင့် (၈၀၀) ကျပ်အနီး ဖြင့် ငှားရမ်း နိုင်
 သည်။ အချို့ကပုဂ္ဂလိကငှား ရမ်း စား သူများ ကံမှငှား ရမ်း ကြသည်။ စိုက်ပျိုး
 ခုန်နှံ့ရက်သိမ်း ခုန်များ ထွင်အခါအနီး ဖြင့် ငှား ရမ်း သည်လည်း ရှိသည် ။
 အပြန်အလှန် ကောက်ကုန်ကြသည်လည်း ရှိသည်။ အင်ဂျန်း ပါကွင်း သည်စိုက်ပျိုး
 စရိတ်စိုက်ပျိုးကုန်ကုန်ကိုလေ့လာ တွေ့ရှိရသည်။ ၁၉၉၄ခုနှစ်တွင်တစ်ယောက် အ
 တွက်တရက်စိုက်ပျိုး အဖြစ် (၁၀၀) ကျပ် ပေး ရပြီး နေ့လည်စာစာမင်း ကျေး
 ရသည်။ မြောက်ပတ်ကွင်း နှင့်အနောက်ပတ်ကွင်း တို့တွင် (၈၀) ကျပ်မျှသာပေး
 ရသည်။ ရက်သိမ်း ရသကဲ့သို့လည်း အား လုံး များ အနီး တွင် တရက် (၈၀)
 ကျပ် ပေး ရသည်။ စိုက်ပျိုး ရက်သိမ်း ပေး ရသည့်အချိန်သည်နံနက် (၈:၀၀) နာရီ
 ခန့်မှစ၍ နေ (၅: ၀၀) နာရီခန့်အထိဖြစ်သည်။ အင်ဂျန်းစုံ ကျေး ဝှာ နေ လယ်
 လုပ်သူရန် ဖော့တို့၌ တစ်လုံး အတွက်သူရင်း ငှား ထား သည်မျိုး မရှိ ပေ။

အင်ဂျန်းစုံ ကျေး ဝှာလယ်ယာစိုက်ပျိုး ရေး သည်လယ်လုပ် သူ
 တို့ပင်တစ်စုံတစ်ရာလုံး အတွက်မလုံလောက် ပေ။ တစ်စုံတစ်ရာလုံး အတွက်မလုံ လောက် သော
 စပါး ကိုရရှိသည့်အခါ ယောင်စိုက်ပျိုး မရှိ ပေ။ ထို့ပြင်အင်ဂျန်းစုံ ကျေး ဝှာ နေ
 ရန် ဖော့တို့သည်လယ်ယာစိုက်ပျိုး ရေး ကိုမကွမ်း ကုန်ပေး ပေ။ ပျိုး ကျွဲခြင်း တွင်
 လည်း ကောင်း ၊ ပျိုး နှုတ်ခြင်း တွင်လည်း ကောင်း ၊ ရက်သိမ်း ခြင်း တွင်လည်း
 ကောင်း ၊ ကောက်ကွင်း စည်း ခြင်း တွင်လည်း ကောင်း ကွမ်း ကုန်ပေး ပေ။ ပဲ
 စက်ကုန်နည်း ပါး သည်ကို တွေ့ရသည်။ ကွမ်း ကုန်နည်း ပါး သော ခြောက်သွေ့သော
 လည်း ကောင်း ၊ လယ် မြေအခြေအနေ ခြောက်သွေ့သောလည်း ကောင်း စပါး အ
 တွက်ပင်ပင်နည်း စေကာမူအင်ဂျန်းစုံ ကျေး ဝှာအနေဖြင့်နှစ်စဉ် နိုင်ငံတော်
 သို့စပါး တင်း (၁၀၀၀) ခန့် ရောင်း ချ ပေး ခြင်းဖြစ်သည်။ နိုင်ငံ တော်က
 လည်း နှစ်စဉ်စိုက်ပျိုး စရိတ် ချေး ငွေကိုတစ် (၃၀၀) ကျပ်အနီး ဖြင့် မ
 စိုက်ပျိုး မကြိုတင်တုတ် ချေး ပေး သည်။ စပါး ပေ T ချိန်သို့မဟုတ်တစ်အတွင်း ငွေ
 ကြေး ပြေလည်ချိန်တွင်ပြန်လည် ပေး ဆပ်ရသည်။ အတိုး အနီး မှာတစ်နှစ်လျှင် ငွေ
 (၁၀၀) ကျပ်အတွက် ၁၂ ကျပ်တိုး အနီး ဖြစ်သည်။ ၄ ငါး အပြင်နိုင်ငံ တော်မှဖြန့်
 ဖြန့် ပေး သောခါတိုင်းဖြင့် နှင့်လည်း သတ် ဆေး များ ကိုလည်း တပ်ကုန်း ကျေး ဝှာ
 သမဝါယမမှတစ်ဆင့်အင်ဂျန်းစုံ ကျေး ဝှာ နေလယ်ယာစိုက်ပျိုး လုပ်ကိုင်သူများ ဝယ်
 ယူသုံး စွဲခွင့်ရကြသည်။

အင်ဂျန်းစုံ ကျေး ဝှာ နေလယ် မြေပိုင်ဆိုင်သူအိမ် ကောင်စု မှာ
 (၃၇၆) စု ရှိသည်။ မိမိတို့ပိုင်လယ်ယာကိုမိမိတို့ကိုယ်တိုင်စိုက်ပျိုး လုပ်ကိုင် ကြ
 ခြင်း ဖြစ်သည်။ မည်မျှပင်အတွက်နည်း စေကာမူနိုင်ငံ တော်စိုက်ပျိုး ရေးလုပ်
 ငန်း ကိုအုတ်တစ်ချပ်စာပိုင်ပိုင်ပိုင်ဖြစ်တင်း လျက်ရှိ နေ ပေသည်။ အင်
 ဂျန်းစုံ ကျေး ဝှာစပါး အတွက်ပမာအသည့်အင်ဂျန်းစုံ ကျေး ဝှာပါဝင်သော
 တပ်ကုန်း ကျေး ဝှာအုပ်စုတစ်ခုလုံး စပါး အတွက်ပမာအ (၁၀.၅) ရာခိုင်နှုန်း

ရှေး ခေတ် တောင်ပေ T ဒေသကျွန်းသုံး မြေယံတွင် နေထိုင်
စဉ်ကပင် ဂျန် ဖော့တို့သည် မထုံမကော နတ်မင်း မှ ပေး ထိုက်သည့်အမှုကြည် ကား
သောစပါး ကိုတဂိုတ သေစိုက်ပြီး လာပြုရသဖြင့် ခန့်တူ၍လည်း မရှိပါ။ အချိန်အထိ
ကိုးကွယ် အော်သံဖြင့် မှတ်သား ပြီး စိုက်ပြီး ကြသည်။ ယနေ့ထက်တိုင် အောင်ပင်
ဝေး လံ ခေါင်သီစွာ သော တောင်ပေ T ဒေသအချို့တွင် ကွယ် အော်သံဖြင့် ကို နား
စွင့်ကာ စိုက်ပြီး ရေး ကိုပြုလုပ်ကြသည်။ တောင်ယာလုပ်ငန်း သည် ရသေ့ ဥတု
နှံကို ကြိုတင်ရန် အရေး ကြီး ဖွယ်သဖြင့် ရသေ့ ကွယ် အော်သံဖြင့် ရသေ့ ဥတုကို မှတ်
သား ကား ကြသည်။

ဂျန် ဖော့တို့က သာစကား ဖြစ် ဂျန်နီဂစ် ၁ တု ခေတ်
သောလင်း မြို့ ချဲ့တက်သည့်အချိန် ရသေ့ကို ကိုက်၍ အသံ ဖြောင်း ကာ အော် မြည်
သည်။ ဖေ ဖော် ဝါရီလဆန်း လောက်တွင် ချဲ့ပုတ်ကြား မှ ၁၀ မိုင်ခန့် - ၁၀ မိုင်ခန့်
တု အော်သံဖြင့် သောအခါ ဂျန် ဖော့တို့သည် တောင်ယာလုပ်ငန်း ကိုစတင် အောင်
ပုတ်ကြသည်။ အင်စီနီတိုင်း ၂၄ ကို အော်သံဖြင့်၊ တောင်ယာလုပ်ငန်း အချိန်
တိုင်ဖြင့် မှတ်သားကာ တောင်စောင်း များ ပေ T တွင် ပေါက် နေ သော ချဲ့နွယ်
ဝတ် ပေါင်း ၁ သစ်ပင်ကြီး ငယ်တို့ကို စတင် ဂွင်း လင်း ကြသည်။ ၎င်း နောက်ပတ်
လအလယ်ပိုင်း တွင် ခင်ဂျက် - ခင်ဂျက် ၇ တု သော ကွယ် အော်သံဖြင့် ပါက တောင်
ယာ ခုတ်ခြင်း လုပ်ငန်း ကိုအပြီး သက်ကြ လေသည်။ ခြေလှေကုန်ပိုင်း တောင်ယာ
ဝေး ရှိသည့်အချိန်တွင် ၎င်း ဂျန်နီဂစ် ၁ တု ကွယ် အော်သံဖြင့် ဖြစ် အော်သံဖြင့် သည်။
၄ ကို အော်သံဖြင့် သည် နှင့်တပြိုင်နက် အသံ ချဲ့ပုတ်ကား သော မြေကွက်ကို မီး ရှိပြု
တော့သည်။ မေလဆန်း ပိုင်း လောက်တွင် ၎င်း ၄ ကိုကပင် ကန်းဂန် -
ကန်းဂျီ ၄ တု အော်သံဖြင့် ပြန်သည်။ တို့အခါစူး တိုး ဖွဲ့စည်း စိုက်ခြင်း အမှုကို
ပြုကြသည်။ ဇူလိုင်လတွင်မူ ပုတ်ဒွမ် ၁ အမည်ရှိ ကွယ် အော်သံဖြင့် သောအ
ခါ ပေါင်း ပင်များ ကိုဂွင်း လင်း နှုတ်ထွင်ခြင်း ပြုကြသည်။ ၎င်း နောက်
အောက်တိုဘာလတွင် စပါး များ မှည့်ဝင်း လာ သောအခါ ရိုက်သီး ကြသည်။

ရှေး ကနတ်တိုး တွင် ဂျန် ဖော့တို့ တောင်ယာလုပ်ငန်းလုပ်
ကို ရသေ့တွင် ဂျန် ဖော့တို့ ခေါ် ခေတ် စိုက်မည့် နေရာတခုကို ရွေး ချယ် ကြ
သည်။ ၎င်း မြေ နေရာ ရွေး ချယ်ပုံမှာ အောက်ပါအတိုင်း ဖြစ်သည်။ တံမြက်
စည်း ပင်ကို အရှည်တဖန် ခန့်ဖြတ်ယူပြီး နှစ်ဖက်စလုံး ကိုဖြတ်ရသည်။ ၎င်း ထုတ်
တံကို မီးတို့စိုက်ပြီး မည်တုလှာကား သော နေရာမှ မြေကြီး ထွင်တိုး ကာ မြေကြီး
လူး နေသည့် ၎င်း ထုတ်တံကို ဝှေ့သို့ယူပြီး နီနီ ဝေါဒီ ဝါခေတ် နတ် တောသရေ ကို
သွား ရောက်ပြသရသည်။ နတ် တောသရေမှ ဂျာသလတ် ခေတ်ဖက်တိုး ပွက်ဖြင့်
အကောင်း အဆိုး ကို တောက်နီး ထုတ် လေသည်။ တောရသေ့ ဥတုကို မှတ် ပါ

၁။ Shanan Gam

၂။ Nhpyeng bai

၃။ Hkyen jat-hkyen jat

၄။ Kang gang kang gawt

၅။ Puk dum

၆။ Shingra yihkawng

တောငယ်မှာစိုက်ပျိုးရေးသစ်စပါးနှင့်တကွအခြားသောသီးနှံများကိုပါရေသဖြတ်စိုက်ပျိုးနိုင်သောကြောင့်စပါးစိုက်ပျိုးပြီးနောက်ဖြူးနောက်ဖြူးရေသဖြတ်စိုက်ပျိုးရင်းတို့တွင်လည်းကောင်း၊ နှင်း၊ ဝါး၊ ဥပသစ်တို့ကိုလက်လက်စိုက်ပျိုးသည်။ ထို့နောက်သီးဥပသစ်စပါးပင်၊ ပြောင်းပင်များကြားတွင်သစ်ပင်၊ ငရုတ်၊ ခရမ်း၊ ကောက်ပဲ၊ ဂွေပဲ၊ မုန့်ညင်းစသောတင်းဆီးတင်းရွက်များကိုလည်းစိုက်ပျိုးသည်။ ၎င်းတင်းဆီးတင်းရွက်ပင်များသည်တောငယ်သစ်ပင်တစ်လေး၊ ငါးပေချင်းသောသစ်ပင်များကိုနှုတ်တက်သွားကြသည်။ တောငယ်ထွက်သီးနှံများကိုလူတို့လေ့လာစုစည်းစားသုံးရသည်။ ပြောင်းဖူး၊ ကောက်လှိုင်၊ ဝဲတောငါးသစ်၊ ခရမ်း၊ ငရုတ်ပု၊ ဖရုံစသစ်တို့သည်ပေ၇ထွက်လာကြသည်။ ဇူလိုင်၊ ဩဂုတ်၊ စက်တင်ဘာ၊ အောက်တိုဘာလများတွင်နေ့စဉ်နံနက်မှညနေတိုင်တောငယ်ပေါင်းရှင်းရသည်။ ညဖက်တွင်လည်းတောတိရစ္ဆာန်များ၊ ခံအန္တရာယ်တို့ကထွက်သိန်းသိန်းကြွရသည်။ စပါးမှည့်ချိန်တွင်ပင်ဖြူစိမ့်တောသောဝါပေါက်^၁၊ ဝါပေါက်^၂၊ ဝါပေါက်^၃တို့သည်လက်ခတ်ကဲ့သို့သောအရာများကိုတောငယ်ခင်းအနှံအမြင့်တွင်တစ်ဆင့်တားပြီးကြိတ်ပြီး၊ နှင်းဖြူးများဖြင့်ခွဲခြားဖြင့်အသံမြည်စေကာတောတိရစ္ဆာန်တို့ကိုခြောက်စွန့်ကြသည်။ အချို့တို့ကတောငယ်အနီးရှိချောင်းရေတို့အသုံးပြုပြီးတရားတရားအသံမြည်သံများစေကာခြောက်စွန့်ကြသည်။

တောငယ်တစ်ခင်းလုံးရှိစပါးများမှည့်ပါကနှစ်လက်မခွဲခန့်ရှိသောစပါးဖြူစိမ့်စပါးနှင့်တကွဖြစ်သည်။ မြေပြန့်လယ်ယာစိုက်ပျိုးရေးတွင်ကဲ့သို့အရင်းမှဖြစ်ကာကောက်ပျိုးယူကြခြင်းမရှိပေ။ စပါးရိတ်သုအမျိုးသား၊ အမျိုးသမီးတိုင်းနောက်လွယ်ခြင်းခေတ်ဦးခေါင်းတွင်ချစ်ဖွယ်သောခြင်းကိုကိုယ်စီလွယ်ကာစပါးနှင့်များကိုခြင်းထဲတွင်ထည့်သည်။ တစ်ယောက်သောသူတို့လိုလိုမားသောနောက်လွယ်ခြင်းပြီးဖြင့်အခြားသူများရိတ်တည့်သားသောစပါးနှင့်များကိုကိုက်ခွဲယူသည်။ ပြီးလျင်၎င်းတောငယ်တစ်ခုတွင်သွားရှာရုံတည်းသည်။ ရိတ်သိမ်းပြီးစီးသွားပါကအမျိုးသား၊ အမျိုးသမီးအားလုံးတပျော်တပါးသီးချင်းသိရှိကြရင်းစိနပ်မစီးပဲဖြူစပါးသက်သက်ဖြင့်စပါးနှယ်ကြသည်။ ၎င်းနောက်ပိုင်းလုံးနှစ်ခုအားလှေကားသစ်ပြုလုပ်၍တောငယ်ကားသည့်အပေ၇ထွက်ပြီးသောစပါးများကိုနောက်လွယ်ခြင်းဖြင့်ယူတက်သွားပြီးစားပြီးဖြင့်အောက်သို့ချစ်ချသည်။ အောက်တွင်လူ၃-၄-ယောက်တို့ကဆန်တောများဖြင့်စပါးချင်း၊ အခွံနှင့်အမှော်၊ အရှက်များကိုယတ်ထုတ်ကြသည်။ အရှက်သရိုက်ကင်းစင်သန့်ပြန့်သွားသောစပါးများကိုနောက်လွယ်ခြင်းများဖြင့်တောငယ်မှတော့ရွာရှိအိမ်များသို့တပျော်တပါးသယ်ယူကြသည်။ ထိုသို့သယ်ယူရသွင်းပတ်မည့်သုံးအိမ်တောငယ်တို့အမျိုးသမီး

၁။ Wa Hpawk

၂။ Wa Lawk

၃။ Wa Hkswi

ပြီးတော့ မှ နောက်လွယ်ခြင်း ပြီး ထွင်စပါး များ အပြည့်အစုံတစ်ပြား မနီရီတ
 နိုင်လွယ်ပိုး ကာ ဝှာသိုသယ်လာ ရသွယ်။ နတ်တို့ပေး တား သောစပါး ကိုတ ဂို
 တသေအား ပြီး မာနီတက်ထိန်း သိမ်း ပါကြောင်း နတ်တို့အား ပြသခြင်း ဖြစ်
 သည်။ ၎င်း နောက်ထွင်မှအခြား သူများ ကမိမိတို့နိုင်သ ဝေ့စောဒိသင်ပုံသယ်
 စာအိမ်ရှိစပါး ပုတ်များ ထွင်တည်သွင်း သိုလှောင်ထား ကြသည်။ စောဒိသာ
 လုပ်ငန်း ထွင်ပုတ်ထွင်ရှင်း လင်း ခြင်း ၊ စိုက်ပျိုး ခြင်း ၊ ပေါင်း သင်ခြင်း ၊
 ရိုက်ဆိမ်း ခြင်း ၊ စပါး နှစ်ခြင်း စသည်တို့ကိုပင် ပေါင်း လုပ်အား ဖြင့်ဆောင်
 ရွက်ပြုပြီး စောဒိသာထွက်ပိုင်ရှင်ကလာ ချောက်လုပ်အား ပေး သော ဝှာသို
 ဝှာသား များ အား တမင်း ၊ အရက်၊ ခေါင်ရည်တို့ဖြင့် ခြေခံ ရသည်။ ဤ
 စာလုပ်ငန်း ပြီး ဆုံး သွား သောအခါအိမ် စောဒိစုတိုင်း က ဆွေမျိုး ဖိတ်သက်တ
 များ ကိုဖိတ်ကြား ကာ ကောက်သစ်စား ပွဲကိုတ ပျော်တပါး ကင်း ပြသသည်။

စောဒိသာမှထွက် သော ကောက်ပဲသီး နံ့များ သည် စောဒိ
 သာလုပ် ကိုင်သူရိန် ဖော့တို့၏ဝမ်း စာဖုလုံပုံမျှသာဖြစ်သည်။ သို့သော် ဤ
 စာစိုက်ပျိုး ရေး သည်ရိန် ဖော့တို့အဆက်ဆက်လုပ်ကိုင်လာ သော ကိုယ်ပိုင်စိုက်
 ပျိုး ရေး ဖြစ်သည် ကြောင့်လည်း ကောင်း ၊ ရိန် ဖော့တို့ နေထိုင် ချာပတ်ဝန်း
 ကျင် ဒေသတွင် စောဒိသာများ ပေါများ သည် ကြောင့်လည်း ကောင်းသ နေ
 ထက်ပို၍ စောဒိသာ စိုက်ပျိုး ရေး ကိုမစွန့်လွှတ်နိုင်ကြ သေး ပေ။ ဆင်ခြေ ဖုံး
 ကျေး ဝှာများ နေရိန် ဖော့အစောဒိများ များ နှင့်စောဒိ ပေ T ဒေသနေ
 ရိန် ဖော့တို့အား လုံး စောဒိသာလုပ်ငန်း ကိုသာတစိုက်မတ်မတ်လုပ် ဆောင်
 ရွက်ရှိကြသည်။

၁၉၉၄-ခုနှစ်တွင်အင်ဂျန်ဒုံ ကျေး ဝှာ၌ စောဒိသာလုပ်ကိုင်
 သူအိမ် စောဒိစု ပေါင်း (၃၂) စုရှိသည်။ ၎င်း တို့သည်မြစ်ကြီး နား မြစ်
 ကမ်းကမ်း ရှိစောဒိ ပေ T များ ၌လည်း ကောင်း ၊ မြစ်ကြီး နား မြစ်မြောက်
 မကီဝေပိုင်၊ ၁၅-မိုင်ခန့်အကွာတွင်ရှိသော စောဒိများ ၌လည်း ကောင်း
 ပုတ်ထွင်စိုက်ပျိုး ကြသည်။ တကေလွင်စပါး တင်း ၄၀၀၆၀၀ ခန့်အထိထွက် လေ့ ရှိ
 သည်။ ကြက်နှင့် ငါးကလေး ၊ ကျေး ငှက်တို့ဖျက်စီးခြင်းမခံရပါကတင်း ၇၀၀ ခန့်အထိ
 ထွက်ကတည်းဆိုသော်လည်း အင်ဂျန်ဒုံ ကျေး ဝှာ နေ စောဒိသာလုပ်ကိုင်သူတို့သည်နိုင် င်
 စောဒိအစိုး ရသံသို့တပ်ကုန်း ကျေး ဝှာသမဝါယမမှတဆင့်တစ်လွင်စပါး တင်း
 (၃၂၀) ရောင်း ချပေး ရသည်။ စောဒိသာထွက် ကောက်ပဲသီး နံ့များ ၊
 မှာဆန်စပါး ၊ နှမ်း ၊ ပြောင်း မူး ၊ ဟိန်း ၂၊ မြောက်၂၊ ဂျင်း ၊ ပန်း ၂
 ကြက်သွန်ဖြူ၊ ပဲသီး ၊ ခဲသီး ၊ မုံလုံသီး ၊ ရွှေဖရုံ၊ ကျောက်ဖရုံသီး ၊ ငရုတ်သီး
 စသည်တို့ဖြစ်သည်။

အင်ဂျန်ဒုံ ကျေး ဝှာ နေရိန် ဖော့တို့၏ စောဒိသာပုတ်ထွင်
 ရှင်း လင်း ခြင်း ၊ စိုက်ပျိုး ခြင်း ၊ ရိုက်ဆိမ်း ခြင်း တို့ကိုလုပ်ကိုင်ပုံသည် ရွှေ ၊
 ယခင်နတ်တို့ ထွက်စဉ်ကတိုင်း ပင်ဖြစ်သည်။ စိုက်ပျိုး ရန် မြေ နေ ချာထွက်ရွေး
 ခယ်ပုံနှင့်စပါး များ သယ်ယူချာထွင်သောကွာတမျှရှိသည်။ စောဒိသာထွက်ကွက်

သတ်တံစံစိုက်ဖူး ပြီး ပါက မြေညီ မြေတံစံများ ကုန်ခမ်း သွား သတ်ဖြတ်၍ ဘဝတံစံ
ခန့်အနား ပေး ပြီး မှသာတကြိမ်ပြန်စိုက်နိုင်သည်။ လူဦး ရေများ ပြား လာ
သတ်တံစံအမျှသစ် တောများ ပြွန်း တီး လာပြီး တောင်ယာလုပ်ကိုင် မြေထွက်လည်း
နည်း ပါး လာသည်။ သို့ဖြစ် ပေရသ တောင်ယာလုပ်ကိုင်ဖြစ်စွန်း မညီ မြေနေရသ
ရရှိရေး သတ်အတိတ်ဖြစ်လာသည်။ မြေထွက် ရွေး ရသတွင်စိုက်ဖူး မညီသည့် လုံ
လောက် သောတံစံအရေအတွက်အနား ရထား သော မြေထွက်ဖြစ်ရန်တံစံထွက် ရှိ
လာသော ကောက်ပဲသီး နှံများ ကိုအလွယ်တကူဖိအိမ်သို့သယ် ဆောင်နိုင်ရေး အ
ထွက်လမ်း ပန်း သက်သွယ် ရေး တောင်း မွန်ရန်ကိုအတိတ်ကား ရွေး ချယ်ကြသည်။
အင်ဂျန်နံ ကျေး ဝှာ နေချိန် ဖော့အညီခရစ်ယာန်ဘာသာဝင်များ ဖြစ် ၍
ကောက်ပဲသီး နှံများ သယ်ယူရသတွင်လည်း နတ်တို့အား မနိုဠ်တံစံသယ်ပြုခြင်း
ဖူး မပြုတော့ပေ။ တောင်ယာလုပ်ငန်း ပြီး စီး သောအခါအိမ်နီး နား ချင်း
ဆွေမျိုး မိတ်သဟာတို့ကိုဖိတ် ခေါ်ပြီး သင်း အုပ်ဆရာသို့မတုတ်သင်း တောက်ဆရာ
သို့မတုတ်ခမ္မဆရာတစ်ယောက် ယောက်ကုပ်ပို့ဖိတ်ကာဘုရား သင်ခန်းရက် ကျေး ဇူး
ကိုး ပွမ်း ခြင်း ၊ ဘုတောင်း ခြင်း တို့ဖြင့်ကောင်း သစ်စား ပွဲတို့ကျင်း ပြု
လေသည်။

တောင်ယာစိုက်ဖူး ရေး လုပ်ငန်း သတ်လယ်ယာစိုက်ဖူး ရေး
လုပ်ငန်း ထက်များ ဝှာပို၍ပင်ပန်း သောလုပ်ငန်း ဖြစ်သည်။ တောင်ယာ
လုပ်ငန်းသတ်အချိန်မှစ၍ ဂိုဏ်းသီး သတ်အထိနား ရသည့်ဟူ၍ မရှိပဲအစဉ်ဂူတ
စိုက်လုပ်ကိုင် နေရသည်။ တနေရသတည်း မှတင်း သီး တင်း ချက်တံစံကောက် ပဲ
သီး နှံဖူး စုံတိုရသော်လည်း အချိန်ပြည့်တောတိရစ္ဆာန်များ ကိုခြောက်စွန့် ၊
မောင်း တံစံ နေရခြင်း ၊ မြက် ပေါင်း သင် နေရ ခြင်း တို့ကိုပြု နေရသည်။ ဂိုဏ်း
သီး ပြီး ပါကလည်း အင်ဂျန်နံ ကျေး ဝှာအရောက်သယ်လာရသောခရီး သတ်
တောင်တက် တောင်သင်း တတန်၊ ရေတတန်၊ ဟူး တတန်၊ ကား တတန် စ
သတ်ဖြင့်ခက်ခဲစွာသည်။ တောင်ယာလုပ်ငန်း မှတံစံစောအထွက်ဖုလုံသောဝမ်း
စောကိုလည်း မရရှိပြုပေ။ ရွှေဘူး ၊ ကျောက်ဘူး ခြင်း ဖြင့်တို့အပ် သောဝမ်းစါ
အထွက်ထပ်၍လုံး ပမ်း ရပေသည်။ မညီသို့ပင်ဖြစ် စေအင်ဂျန်နံ ကျေး ဝှာ နေ
ချိန် ဖော့အချိန်ကား တောင်ယာလုပ်ငန်း ကိုခုံခုံမင်မင်လုပ်ကိုင်ကြစေသည်။

အထူး သဖြင့် တောင်ယာလုပ်ကိုင်သူအများ စုသတ်လယ်ယာ မရှိ
သူများ ဖြစ်ကြသည်။ အင်ဂျန်နံ ကျေး ဝှာရှိလယ်တကေကောလ ပေါက် ရေး မှာ
ကုပ် (၈၀၀၀၀၀) ခန့်ရှိသည့်ဖြစ် ရသလယ်ပိုင်မဝယ်နိုင်သူများ က တောင်ယာ
လုပ်ကိုင်ကြသည်။ အချို့လယ်ယာရှိသူများ လည်း တောင်ယာကိုလုပ်ကိုင်ကြသည်ကိုလေ့
ရသည်။ သည်မှာ ဖိစိုက်လုပ်ကိုင်သော တံစံထွက်မှလုပ်ကိုင်၍ ရသည့်ကတော်ကြောင်း၊
ဖိစိုက်လုပ်ကိုင်ပဲ နေပါကလည်း အထက်မှအခမ္မ စေချိင်း ခြင်း မရှိသည့်ကတော်ကြောင်း
ကြောင့်ဖြစ်သည်။ နိုင်ငံ တော်အစိုး ရကမူ တောင်ယာလုပ်ကိုင်ခြင်း ကိုမနှစ်
သက် ပေ။ တောင်ယာစိုက်ဖူး ရေး ကြောင့်တောင် ပေ T ဒေသသစ် တောများ
အလွန်ပြွန်း တီး ရပေသည်။ ထို့ကြောင့် တောင်ယာစိုက်ဖူး ရေး အစား ရှေးခါး

ကြက်မောက်သီး၊ သံပူရသီး၊ ရွှေကံသီး၊ သလံသီး၊ ဂှီး၊ ဇီး၊ သီး၊ မက်
မက်မန်းသီး၊ စကား အင်္ဂလိပ်သီး၊ သေဉ်ကျွန်သီး၊ အိမ်ခြံစိုင်း၊ ဇိုက်
ပျိုးသေသီး၊ ဝတ်များ၊ မှာတစ်ယောက်၊ သရက်၊ ရွှေကံပန်း၊ ခေတ်
ကောင်း၊ စကား အင်္ဂလိပ်သီး (ခရစ်ယာန်သဘာဝနာမြတ်စီလစ်ပိုင် မှ
မြန်မာနိုင်ငံသို့ယူဆောင်ပြန်လွှား လာသည့်အသီး) ကျွန်ုပ်တို့သည်။ ဟင်း သီး
ဟင်းရွက်များ လည်း စိုက်ပျိုး အစိုင်း ပင်ဖြစ်သည်။ ဇီးသား၊ ရုဇီး၊ သုံးရန်
ပိုလှသောအသီး၊ အရွက်တို့စေ့စေ့ စေ့စေ့ရောင်း ချက်သည်။ အိမ်ခြံစိုင်း အတွင်း
စိုက်ပျိုးကြသောအသီး အရွက်တို့မှာအား ပို၍၊ ဟင်း၊ ချိုစွတ်၊ ဟင်း၊ ပန်း၊ ချဉ်၊
ခရမ်း၊ ရှုံး၊ ပတ်၊ သခွား၊ ငရုတ်၊ ပူး၊ ရွှေပရံ၊ ကောက်ပရံ၊ ဝဲသီး၊
ခဲသီး၊ သခွား၊ ကြက်ခဲသီး၊ မုန့်ညှင်း၊ နံနံသေဉ်ကျွန်သီး၊ ဟင်းသီး
ဟင်းရွက်၊ သစ်သီး ဝတ်များ ကျွန်ုပ်တို့ နား၊ ဈေး၊ တွင်သွား၊ ရောင်းရောင်း
ချက်မည်။ အင်္ဂလန်သို့ ကျေး၊ ရွာမှတစ်ဆင့်သွားသော ဟင်း သီး ဟင်း ရွက်၊ သစ်သီး ဝတ်
များသည် အင်္ဂလန်သို့ ကျေး၊ ရွာလူထုအတွက် ဘေး၊ သုံး ရန်အဖြစ် ပိုလှသည်အထိ ရရှိ
သည်။

ဇိုက်ပျိုး၊ ရာတွင်ပေါ်၊ ဇိုက်ပျိုး၊ သစ်၊ ချိုစိုင်း၊ ဝန်း၊ ဇိုက်ပျိုး၊ ကု
ကြခြင်းပင်။ ဇီးသား၊ ရုဇီး၊ ကချိုင်း၊ ဝန်း၊ ဇိုက်ပျိုး၊ ကြိုခြင်း ဖြစ်သည်။
လှဌားဖြင့် ဇိုက်ပျိုး ခြင်း၊ ဈေး၊ လည်း၊ မရေ့ရပေ။ ဗီဇပိုင်အိမ်ခြံစိုင်း အတွင်း
၌သာ ဇိုက်ပျိုး ကြသည်ဖြစ်၍ အလုပ်သမား များ မလိုအပ်ပေ။ ဇိုက်ပျိုး၊ ရာတွင်
မိသနစ်ပေါ် မှဉ်း ဆောင်ရွက်ပျိုး ကြသည်။ အထူးသဖြင့် ဇီး၊ ဖြစ်သကဲ့သို့
ဆောင်လုပ်ကိုင်ကြသည်ကို ရေ့ရသည်။ သစ်သီး ဝတ်၊ ဟင်း သီး ဟင်း ရွက်ပျိုးစေ့
များကိုလည်း အချင်း၊ ချင်း၊ မလှစေ့စေ့ လေ့ရှိကြသည်။ ခြံ၊ နေ့၊ နေ့၊ ပတ်သက်၍
ငွေ၊ ဈေး၊ ချမ်း၊ သာသနာတို့ ခြံစိုင်း၊ ကျစ်ဝန်း၊ ပြီး၊ နှုတ်၊ ပါးသုတ်၊ ကြံ ဝန်း၊ ငယ်
ကြသည်။ အင်္ဂလန်သို့ ကျေး၊ ရွာ နေရန် မော့တို့သည် အိမ်ခြံစိုင်း ဥယျာဉ်ကို လုပ်ကိုင်ရာ
တွင် စနစ်ကျပြီး၊ ကျွမ်း၊ ကျင်လည်း ရှိကြောင်း ရေ့ရသည်။

(၁) မွေး မြူရေး

အိမ် မော့တို့သည် မွေး မြူရေး လုပ်ငန်း ကိုစီး ပွား ဖြစ် လုပ်
ကိုင်မှုနည်း ဟူသည်။ ကောင် ပေ၊ သေသံ၊ ဖြေပြန်၊ သေ ကျေး၊ ရွာများ တွင်
အိမ်အတော် များ များ ၅ ကွဲ၊ နွား၊ ဝက်၊ ကြက်များ ကို မွေး မြူကား ကြသည်။
အရေ အတွက် အားဖြင့် ကြက်မင်း မမှီသတ်မခန့်၊ ဝက်တစ် ကောင်မှလည်း ကောင်၊
ကွဲ၊ နွား၊ နှစ် ကောင်သုံး ကောင်စီ မွေး မြူကား လေ့ရှိသည်။ ကြက်၊ ဝက်၊ ကွဲ၊
နွား တို့သည် နတ်ကျိုး၊ ကယ်သူအိမ် မော့တို့အတွက် ယဇ်ပူ ခေတ် ရာတွင် ပေါ်ပေါက်သည့်
ပစ္စည်း များ ဖြစ် သော ကြောင့် ဇီး၊ ပွား၊ ရေး အတွက် မွေး မြူခြင်း ဈေး၊ မတူကီ
ပဲ ယဇ်ပူခေတ် ရန်အထွေထွေ မွေး မြူခြင်း သာ ဖြစ်သည်။ မွေး မြူရာတွင်လည်း စ
နစ်တကျ မွေး မြူကား ခြင်း မရှိပေ။ ဝက်၊ ကြက်တို့အတွက် အစား အစာ ကို
အထူး စာလည်မစီမံရပဲ အိမ်ပတ်ဝန်း ကျင်တွင် လွတ်လပ် ခြင်း ဖြင့် အိမ်မှ ရွက်ပတ်
ထိုက်သော စား ကြွင်း စား ကျန်များ ဖြင့်ပင် နှိုင်းသည်။ ကွဲ၊ နွား များကိုလည်း

ပုဂံဝန်း ကုင်ထုင်လွတ်ထား ပြီး တီရစ္ဆာန်တို့ဘဝရွာ နေ့စား သောက်ပြန်
 နှစ်၊ ဤသို့ပြန် ပေါက်ဖူး၊ ရာထုင်လည်း စောထုင်း ခွဲမင် ပေါက်ဖူး၊ ဤသို့။
 ကောင်ပေ T ဒေသထုင်လွှဲ၊ နှား တို့ကိုပီတို့၏အိမ်တန်း၊ ဂြိုဟ်ထုင်ပင် နေရာ
 မှတား ပြီး ဝက်မြဲအဖြစ်အိမ် အောက်ကိုကာရံထား၊ သည်။ ဥဒါန်ပြုတ်များ၊ အိမ်
 စန်း၊ တက်ရန်အလိုငှာအိမ်၏အ နောက်ဖက်အစွန်ခန်း၊ ထိုဤကိစ္စအဖြစ်အတိတ်
 စား၊ သည်။ ဤ၊ နှား၊ ၊ ဤ၊ ဝက်တို့အထွက်မြဲသတ်သတ် အောက်ပေး၊ ခြင်း၊ မရှိ
 ပေ။ အိမ်ထဲထုင် နေရာချထား၊ သည်မှလည်း အရေအထွက်နည်း၊ ပါး သော အ
 ခါးသားဖြစ်သည်။ အရေအထွက်များ၊ လာပါကရွာနား၊ တစိုက်ထုင် နေထိုင်က
 စား၊ ဤပြီး ၁၀ - ရက်စ ခေါက်၊ တလစ ခေါက်၊ သုံး လစ ခေါက် လောက်အာအိမ်
 ဖြန်လာ လေ့ရှိသည်။ အိပ်ပြန်လာ သောအခါလွှဲ၊ နှား၊ ပေါက်စား များ၊ ပါလာ
 စက်ပြီး တခါစရံရွာသား၊ ချင်း၊ ငါးလွှဲ၊ ငါးလွှဲ၊ သူလွှဲ၊ သူလွှဲ၊ အငြင်း၊ ပွား၊ ဤ
 လေး၊ များ၊ ပင်ဖြစ်တတ်သည်။ မည်မျှများ၊ ပြား၊ ပွား၊ မွေး၊ မြူထား၊ သော်လည်း
 စား၊ ပွား၊ ဖြစ် မွေး၊ မြူထား၊ ခြင်း၊ မျိုး၊ မတုတ်ပေ။ ယဇ်ပူ ဇော်သည့်အခါအသင့်
 ရရန်၊ အမှအခင်း၊ ဖြစ်ပွား၊ သောအခါပေး၊ လျော်ရန်၊ စေ့စပ် သောအခါ
 စက်ထပ် သောအခါကတည်း၊ သိုး၊ အဖြစ် ပေး၊ ဆက်ရန်အထွက်သား မွေး၊ မြူခြင်းဖြစ်
 သည်။

နတ်တို့၊ ကွယ်သူရန် ဖော့တို့သည်ဤ၊ ဝက်၊ ဤ၊ နှား၊ တို့ကိုမည်
 မှပင် မွေး၊ မြူထား၊ စောကမူစား၊ သုံး၊ ရန်အထွက်မရည်ပွယ် သော ဤ၊ ငါး
 စင်း၊ လှာအလိုငှာစား၊ သုံး၊ ခဲစွာသည်။ တခါစရံရပ် ဝေး၊ မှ မွေး၊ မျိုး၊ မိတ်သက် တ
 ခဏ်ကောင်း၊ ခဏ်ပွန်များ၊ ရောက်ရှိလာပါကတည်း၊ လှာအဖြစ်ဤ၊ ဝက်၊ တို့
 ကိုသတ်ဖြတ် ကျေး၊ မွေး၊ ဤသည်။ ဤ၊ ဝက်တို့ကိုသတ်ဖြတ်စား၊ သုံး၊ မည်သို့ပါကအိမ်
 သား၊ များ၊ တိုင်ပင်ကာတ သောက်ကဆင်း၊ ရှိမင်း၊ သည်။ ဤသို့မတုတ်ဝက် က
 အော်မြည် သောအခါအိမ် ပေ T ထုင်ကုန်သို့ သောသူတို့က "ဟဲ့-လုပ်ပြပါနဲ့ - လိုက်
 ပြပါနဲ့ - ဤကို ကော ဤ၊ ငါးလွှဲ၊ ပြီး "ဟဲ့မတုတ် "ဝက်ကို ကော ကောင် ၊
 (ကား) ခွဲသွား၊ ပြီး "ဝေသည့်ပြန်အလန့်တကြား၊ အော်ရ လေသည်။ တို့တို့အော်ရ
 ခြင်း၊ သည်အိမ်ဦး၊ နတ်ကမိမိအား၊ မပူ ဇော်မပသပဲလူတို့သတ်စား၊ သည်ကို ညို
 ညင်စိတ်ချကာတစုံတခုပြုမည်ကိုစိုး၊ ခွဲ သော ဤ၊ ငါးလွှဲ၊ နတ်အား၊ ဖွင့်စား၊ လိုက်
 ခြင်း၊ ဖြစ်သည်ဆို၏။

ရန် ဖော့တို့ကနီးအား၊ သုံး၊ တီရစ္ဆာန်မှာကွဲသား ဖြစ်
 သည်။ ယဇ်ပူ ဇော်ရန်အထွက်နှင့်အမှအခင်း၊ များ၊ တွင် "ဝက်" ခေ T ပေး
 သောငါးသတ်ပ ဖွည်း၊ အဖြစ်အသုံး၊ ပြုရန်ကွဲကိုအ ရေး၊ အကြီး၊ သုံး၊ ပ ဖွည်းအဖြစ်
 သတ်မှတ်ပြသည်။ ဝက်၊ ဤ၊ နှား၊ တို့ကို အောက်နတ်များ၊ အား၊ မူ ဇော်ရန်
 အသုံး၊ ပြုပြုသည်။ အထက်နတ်ဖြစ် သောမုနိနှင့်နတ်နှင့်စိုး၊ နတ်တို့ကိုကွဲနှင့်ပူဇော်
 ပြသည်။ ထို့ပြင်လူက သောက်သုံးကြွယ်ဝ ချမ်း၊ သာ မှာမှလည်း၊ ကွဲ ကောင် ရေ ဖေ T
 မူတည်သတ်မှတ် လေ့ရှိသည်။

ငါး ဖမ်း ဂုဏ်လည်း တဦး တယောက်ချင်း ချောင်းမြောင်းများတွင် ငါး များ တံဖြင့် များ ခြင်း ၊ မြို့တောင်ခြင်း တို့ဖြင့် ငါး ဖမ်း ဖြစ်သကဲ့သို့လည်း ကုတ်စု ပေါင်း ၍ ချောင်း ကိုဟိတ်ကော့ဝိုင်း ဖမ်း ဖြစ်သည်များ လည်း ရှိသည်။ ရရှိလာ သော အမျိုး အမြတ်ကိုတို့မှတစ်ဆင့် ဝေမျှသည်။ ငါး များ များ ရရှိပြီး ပို၍ ပါကကြပ်စင် များ ပေ T တွင် တင်၍ ကြပ်စိတ်ကော့ ငါး ခြောက်ပြုလုပ်ကြသည်။ ဂျီနီ ဖော့တို့သည် အမဲလိုက်၊ ငါး ဖမ်း ခြင်း လုပ်ငန်း သက်သက်တော့ လုပ်ကိုင်သူတို့မှ မရှိပဲ တောင်ယာလုပ်ငန်း ပြီး စီး ပြီး နောက်အား လက်ချီနီတွင် စင်း လျာ ရရန် အထွက်လုပ်ကိုင်ကြခြင်း ဖြစ်သည်။ စီး ပွား ဖြစ်ရည် ရွယ်လုပ်ကိုင်ခြင်း မဟုတ်ပေ။

ယနေ့အင်ဂျန်နီ ဘေး ရွာ နေဂျီနီ ဖော့တို့သည် အမဲလိုက်လုပ်ငန်း ကိုလုပ်ကိုင်သော နေ့တခြား နည်း ပါး လာသည်။ အင်ဂျန်နီ ဘေး ရွာသည် မြစ်ကြီးနား မြို့နယ်တွင် တည်ရှိပြီး တောင်တောင်များ နှင့် အဝှမ်း ကွာဝေး သည်တစ်ကြောင်း၊ တောင်တောင်များ တွင် ကချင်လူမျိုး မြောက်ရေ တပ် များ ကြီး စိုးနေသည်တစ်ကြောင်း ကြောင့် ဖြစ်သည်။ ယနေ့အင်ဂျန်နီ ဘေး ရွာ နေဂျီနီ ဖော့တို့သည် အမဲလိုက်၍ ရရှိလာ ပါကလည်း မူဆိုး တစ်ဦး တည်း ကသာ ပိုင်ဆိုင်ခွင့်ရှိပြီး ပို၍ သော အသား များ ကိုမှန်း နှစ်သက်အတိုင်း ရောင်း ချသော်လည်း ကိုဇွေ ရသည်။ ရှေး ယခင်က ကျွန်ုပ်တို့ လူကြီး များ အား ပေး ရခြင်း ၊ ရွာသူရွာသား တို့အား ဝေငှ ရခြင်း မျိုး ကိုမ ကွေ့ရ တော့ ပေ။ တို့ပြင် အင်ဂျန်နီ ဘေး ရွာ သူရွာသား များ စု ပေါင်း ၍ အမဲလိုက်ခြင်း ကိုလည်း မ ကွေ့ရ ပေ။ တောင် ယာလုပ်ငန်း လုပ်ကိုင်သူအချို့ကသာ တောင်ယာထဲတွင် နေစဉ်အခန်း အနား တောင်များ ၌ အမဲလိုက် လေ့ရှိကြသည်။

ငါး ဖမ်း ခြင်း လုပ်ငန်း ကို ဘေး ရွာရှိလူကြီး များ က အရေ : တယူလုပ်ကိုင်သည်တို့မှ မရှိပဲ ကလေး သူငယ်အ တော် များ များ ကသာ စပါး ဂျီ ဟိတ် ဖမ်း ချီနီတွင် အင်ဂျန်နီ ပါလယ်တွင်း ပြင်ရှိ မြောင်း ကြီး မြောင်း ဝယ်များကြား ၌ ငါး များ ခြင်း ၊ မြို့ တောင်ခြင်း ၊ ငါး ရွာငါး ခြင်း တို့ကို ပြုကြသည် ။ အင်ဂျန်နီ ပါလယ်တွင်း ပြင်သည် နှစ်စဉ် ဧရာဝတီမြစ် ရေကြီး တိုင်း ဧရာဝတီမြစ် နှင့် ဆက်သွား သည်ဖြစ်၍ မြစ် ရေကူးများ လောအခါ မြောင်း ကြီး ကြောင့် ကြား ၌ ငါး အများ အပြား ကျန်ခဲ့ ဖြစ်သည်။ ကလေး သူငယ်တို့သည် ခံသား စုစီးသောက်ရန် အပြင် အဖိုအမိ ရရှိပါက အင်ဂျန်နီ ဘေး ရွာ ချေး သို့မဟုတ် မြစ်ကြီးနား မြို့ချေးတွင် သွား ရောက် ရောင်း ချတတ်ကြသည်။ ရရှိသော ငါး များ မှာ ငါး ဂုံ၊ ငါး ပြေမ၊ ငါး ခူ၊ ငါး ကျည်း ၊ ငါး သဲလုံး ၊ ငါး ကြင်း တို့ဖြစ်သည်။ အချို့သော သူတို့က ဧရာဝတီမြစ်၊ နန်း ကွေ့ချောင်း စသည်တို့၌ ယမ်း ဝုံး ကိုခွဲခြင်း ဖြင့် ငါးဖမ်း ဖြစ်သည်ကို ကွေ့ရသည်။ အမဲလိုက်၊ ငါး ဖမ်း လုပ်ငန်း သည်လည်း လုံလောက်သော ဝမ်း စာကိုမ ပေး နိုင် ပေ။

(ဃ) မြေ အောက်သယ်ဇာတပစ္စည်း တူး ဖော် ရေး လုပ်ငန်း

ရွှေ၊ ငွေ၊ ခြေး၊ နီ၊ သံ၊ ခဲ၊ ပယင်း ၊ ကျောက်စိမ်း၊ သန္တာ
 နှင့် ကျောက်သလင်း တို့သည် ကျွန်ုပ်တို့၏ အဖိုးတန် မြေ အောက်သယ်ဇာတပစ္စည်း
 များ ဖြစ်ကြသည်။ ရွှေ၊ ခေတ်တောင် ပေ T ဒေသတွင် မြေ အောက်သယ်ဇာ တ
 ပစ္စည်း တူး ဖော် ရေး နှင့် ပတ်သက်၍ ဆား နှင့် သန္တာပုစီး တူး ဖော်ခြင်း သာ
 ရှိသည်။ ရွှေ၊ ခေတ်ရှိန် မော့တို့သည် ခြောက် ဒေသအတွင်း ရှိသား တွင်း များ မှ
 ဆား ချက်လုပ်ယူကြသည်။ ဆား ချက်ရသော တွင်းများ ဆား ရည်ခန်း ခါး တွင်း
 ကျစ် တောက်အစရှိသည့် တွင်းတစ်ခုပြီး အ အေး ခံစား ကိုက်သည်။ ၎င်း ဆားတုံးကြီး
 ကိုတင်း ချက်ခါး တွင်းတင်း ရည်ဆုံး ထဲသို့ ဖောက်သ လောက်စိမ့်စိမ့်စား ပြီးပြန်
 ဆယ်ယူကာ ပြန်သိမ်း ကား ခြင်း ဖြင့် ပကုန်မချင်း ဖိစီးစား ကြသည်။ ရွှေ၊ ခေတ်
 ရှိန် မော့တို့သည် ဖိစီးစိုသုံး သော ဆား ကို ဖိစီးစိုသော သေချက်လုပ်သုံး စွဲကြသည်။

သယ်ဇာတပစ္စည်း အဖြစ် ရွှေ၊ ခေတ်ကိုင် ဒေသအတွင်း ရှိ
 ကကျီတူ^၁ ဒေသမှ သန္တာပုစီး စေ့များ ကိုသာ တူး ဖော်ကြသည်။ ကကျီတူ ဒေသ
 တွင် အနက်ခါး ခန်း၊ အလွန်ဆုံး ရင်ကစီခန်း လောက်သာ ရှိသော မြေ အောက် မှ
 အပေါက်ပါ သော သန္တာတုံး တလေး များ ကိုတူး ဖော် ရရှိသည်။ အရွယ်အစား ငါး
 ညာလွှား စေ့ ရန်အတွက် အနည်း ငယ်သာ သွေး ဖြစ်ပြန် ယူရသည်။

၎င်း နောက်တိုင်း တွင်းတူး ကောင်း ချီငဲ့ဝှမ်း ဒေသ တွင်
 တွက်သောပယင်း များ ကိုတူး ဖော်ကြသည်။ ရှိန် မော့တို့လူမျိုး တို့တူး သော
 ပယင်း တွင်း များ မှာ အလွန်စိမ့်သည်။ သုံး ပေခွဲခန့်သာ ကျယ်ပြီး လေး-ငါး
 ပေခန့်နက် လေသည်။ အများ အား ကမြင့်တက်ပြီး ဖြစ်၍ သောက်မှ လေးယောက်
 လုပ်ကိုင်နိုင်သည်။ တွင်း နက်လာ၍ မြေမပြိုစေရန် ဘေး မှ ဝါး လုံး များ ချမှ
 ကာ ပေး ရသည်။ ရေတွက်လာ၍ ရေကိုလက်နှံ့ခတ်၍ တုတ်ပစ် ရသည်။ တွင်း ထဲ
 တွင် တနေ့လျှင် တစ် ပေခွဲမှ နှစ် ပေခန့်သာ တူး ဖော်နိုင်သည်။

ပယင်း တူး ဖော် ရေး ကို ဂန္တနီပတိလုံး လုပ်ကိုင်နိုင် သော
 လည်း တောင်ယာလုပ်ငန်း ကြီး စီး ချိန်တွင် သာ လုပ်ကိုင်သူ ပေါများ သည်။ နေ
 စဉ်ပယင်း တူး ဖော် ရေး လုပ်ငန်း ကို နံနက် (၈:၀၀) နာရီမှ ညနေ (၄:၀၀)
 နာရီအထိ လုပ်ကိုင် လေ့ရှိသည်။ မိုး ရသည့်တွင်မူ ခေါင် ၂ ခေ T ရေ မြောင်း
 ဖောက်၍ တူး ဖော် လေ့ရှိကြသည်။ ကျွန်ုပ်တို့၏ ရှိန် မော့လူမျိုး တို့က သာ
 အများ ဆုံး တူး ဖော်ကြသည်။ ၎င်း ဒေသမှ တွက် သောပယင်း သည် အမျိုးအစား
 ကောင်း မှုနီသည့် ဖြစ်၍ နိုင်ငံခြား သား အရင်း ရှင်များ ကလက်စား ကြီး ဆုတ်
 ခဲ့ကြသည်။ ၎င်း နောက်တိုင်း တွင် ရှိန် မော့တို့ကုန်ယူခြင်း မရှိကြ တော့ပေ။

၁။ Kachyi htu

၂။ Hka Hkawng

ရွှေကျင်၊ ရွှေတူး ခြင်း ကိုဝရဝတ်မြဲစိတ်စား တလောက်ထွင်
လန်း ကောင်း မြဲစိတ် နား မြဲမြောက်ဖက်မေခ၊ မေလိခမြဲစိတ်စားထွင်လည်း
ကောင်း ၊ တူး ကောင်း ချီငိုဝတ် ဒေသထွင်လည်း ကောင်း လုပ်တိုင်ကြသည်။
ထွက်သော ရွှေများ မှာအချိုး အစား ကောင်း မွန်ပြီး ပုဂ္ဂလိကတည်း ချင်း တို့
လုပ်တိုင်သည့်သားများ သည်။ ပုဂ္ဂလိကတည်း ချင်း တို့ရွှေကျင် ရွှေတူး မုံမှာမြဲ စိ
ကမ်း ဘေး တို့မဟုတ်ချောင်း ကမ်း ဘေး တို့ထွင်အမေ၍ယှီကျောက်စုံး ကြီး
များ ကိုဖယ်ရှား ပြီး ကျောက်ကြွ ကျောက်ကြား ရှိသောတို့မုယူကာ မျောတိုက်
လည်း ကောင်း ၊ အင်မြဲငိုဝတ် နှလင်း ကောင်း ကျင်ယူကြသည်။ ရွှေကျင်းများ
သစ်လူအား ဖြင့်သားတူး ပုံကအများ ဆုံး ၁၀ ပေပတ်လက်အထိ ၁၀-၁၅ပေ
ခန့်အနက်ရှိသားတူး နိုင်ကြသည်။ ရေစုတ်စက်တို့အသုံး ပြုနိုင်ပါက ပေ ၄၀-၅၀
ပေပတ်လက် ၁၂၀-၂၅ ပေခန့်အနက်တူး နိုင်ကြသည်။

ရှေး က နောင် မွန်း မြဲနက် ၁၄၅၀ ခုအတွက် ဒေသများတွင်
သံများ ကိုတူး ဖော်ထုတ်လုပ်မှုရှိခဲ့သည်။ ရှေး နီနီငါးသံများ ကိုလည်း ကူး ဖော်
ရရှိကြသည်။ သို့သော် နောင်ပိုင်း တွင်တူး ဖော်ထုတ်လုပ်ခြင်း မပြု၍ ကော့ ပဲ
ကျောက်စိမ်း တူး ဖော် ရေး တို့သာသာ ခုံတိုက်လုပ်တိုင်လာကြသည်။

ကား မိုင်း အနောက်ကန်ရှိဖား ကန့်ကျေး ဂူအနီး ကျောက်
စိမ်း တွင်း ဒေသများ မှအရည်အသွေး ကောင်း မွန်သော ကျောက်စိမ်း တုံး
များ ထွက်ရှိသည်။ ရှေး ယခင်ကတွင်း ထွက်ပစ္စည်း များ ကိုတူး ဖော်ရသော ကွင်း
ရှေး ရိုး အစဉ်အလာအတိုင်း ဖော်ပယ်မှုရှိပြုကြသည်။ ဖား ကန့်ကျောက်စိမ်း
တွင်း များ တွင် ကျောက်တူး သောလုပ်ငန်း မစတင်ပေမည် စွာ ဒေသတိုင် ရာ
တာတာ နောင် နောင်နက်များ ကိုပူး ဖော်ပယ်ရသည်။ နက်များ ကျော်မှ
ကျောက် ကောင်း များ ရသည့်ဟုဆိုကြသည်။

ဖား ကန့်ပတ်ဝန်း ကျင် ကျောက်စိမ်း တွင်း ဒေသတွင် ကျောက်
စိမ်း အပိုင်း တုံး များ ကိုတူး ဖော်ရရှိသည်။ ကျောက်စိမ်း တူး ဖော် ရေ
လုပ်ငန်း တွင် ငွေရှင်များ ကတုန်ကမညီစီရိတ်စားများ တို့ ကျောက်ပုံပေး ကား
မှအလုပ်သမား များ ကတူး ဖော်ရသည်။ ကျောက်များ တူး ဖော် ရရှိပါက
ရောင်း ရ ငွေ၏အဝက်ကို ငွေရှင်ကယူပြီး ကုန်တဝက်ကိုအလုပ်သမား များ က အ
ညီအမျှခွဲ ဝေယူကြသည်။ ကျောက်ချင်း ကောင် နိုင်သူ ငွေရှင်ကချင်း သာသည့် ကက်
ချင်း သာ ရန်လွယ်ကူပြီး ကျောက်တူး သူအလုပ်သမား အဖို့အ ငွေ ဖြစ်ရန်မလွယ်
ပေ။ ဤပြင်စီရိတ်စား၏ ရိတ်စီရိတ်စီရိတ်တိုက်ကုန်ကုန်ပြီး ကိုယ်တိုင်ကွင်း တကွင်း
တူး ရန်လည်း မလွယ်ကူပေ။ ဖား စီရိတ်၊ စက်ပစ္စည်း ကရိယာစီရိတ်များအလွန်
ပြီး ဖြစ်သည်။ ကို ဤသို့အရင်း အနှီး မလုံ လောက်သူများ သည် ကျောက်တူးသမား
သာလုပ်ကြရသည်။ ကချင်ပြည်နယ်လူဦး ရေရသတိုင်အနီး အတော်များများ ကို
ကျောက်စိမ်း တွင်း များ လအလုပ်အကွေး ပြုနေသည်။ ကျောက်စိမ်း တွင်း ကို
အမှီအခိုပြု၍ ဖား သောက် ကုန် ၊ ထုဆုံးကုန် ၊ စက်ပစ္စည်းကရိယာများ ရောင်းဝယ်
ဖောက်တား မှကြီး စွာဖြစ်ထွန်း သည်။

အင်ဂုန်ခုံ ကျေး ဝှာ နေရန် ဖော့တို့သတ် ရွှေကျင်း၊ ရွှေကျင်း
 လုပ်ငန်း ကိုအလှဦး သင်္ဃာဇာသင်္ဃာလုပ်ကိုင်ကြသည်။ ရွှေကျင်း ဩဝါဒတိုက်
 ၈၈၈ နား ကာတူး ဩဝါဒတိုက်များ သည်။ အချို့ဒေသများ တွင် ကျောက်တူး ကောင်း
 သကဲ့သို့ ရွှေကျင်း များ ကို ထောင်ကြသည်။ ရှိသော သောအကျိုး အမြတ်ကိုအလုပ်သမား
 များ နှင့်ကျင်း ပိုင်ရှင်တို့ကစုစုပေါင်း ဝေယျာကြသည်။ ရွှေကျင်း ခြင်း လုပ်ငန်းသည်
 ကချင်ပြည်နယ်၏ကျားစီး လုပ်ငန်း တခုဖြစ် ပေရာအင်ဂုန်ခုံ ကျေး ဝှာ နေ ကျေး
 ယာလုပ်ကိုင်သူ၊ လယ်ယာလုပ်ကိုင်သူများ အား လုပ်ချိန်တွင်စား ဝတ် နေရေးကို
 အကဲခတ်အတွက် ဝင်ငွေရ အောင်လုပ် သောင် သောလုပ်ငန်း ဖြစ်သည်။ ကချင်
 ပြည်နယ်၏ ဝေရာဝတ်ဖြစ် ပျိုး တမျှောက်နှင့်အခြား ချောင်း ပျိုး များ တမျှောက်
 သတ်နှင့် ခြံနှင့်အမျှအခါခါခါ ခေါက် ခေါက်တူး ကြပြီး ဖြစ်သည်။ ရွှေကျင်း ခြင်းလုပ်ငန်း
 ကိုပိုး တွင်း ဖြစ် ရေ၊ ချောင်း ရေရှိ သောအခါလုပ်ကိုင်၍ မရ ပေ။ ရွှေကျင်း
 သတ်မိမိတို့အနှံအမျှောက်ရက်အပိုင်း အခြား ၊ လအပိုင်း အခြား အား ဖြင့် လုပ်
 ကိုင်နိုင်သည့်ဖြစ် ပေရာ ကျေး ဝှာ ရှိ ရွှေကျင်း သူလှဦး ရေဝေရင်း ကိုအတိအကျ
 ကောက်ယူရန် ခဲယဉ်း သည်။

အင်ဂုန်ခုံ ကျေး ဝှာ ရှိစိတ် ထောင်စုထက်ဝက်ခန့်လူတို့ သည်
 စား ကန့်ကျောက်စိမ်း တွင်း များ ၊ စီး ပွား ရှာပြုသူများ ဖြစ်သည်။ ငွေ
 ကြေး ရှိသူများ က ကျောက်ကျင်း များ ကောင်းကြသည်။ ကျောက်အရောင်းအဝယ်
 များ လုပ်ကြသည်။ ခွန်အား ဝေပျံ့သူများ က ကျောက်ကျင်း များ ယူကြသည်။ အချိုး
 အစား လက်များ ကမ်း ကန့်သို့ ခြေလှမ်းဖြင့် သော်လည်း ကောင်း၊ ကား ဖြင့် သော်
 လည်း ကောင်း စား ကုန် သောက်ကုန်၊ လူသုံး ကုန်ပစ္စည်း များ နှစ်သုံး ရောက်
 ရောင်း ချက်သည်။ အင်ဂုန်ခုံ ကျေး ဝှာ နေရန် ဖော့တို့၏ ကျောက်ကျင်း ကောင်း
 သူဦး ရေ၊ ကျောက်ကုန်သည်ဦး ရေနှင့် ကျောက်တူး သမား ဦး ရေတို့တို့တို့
 ကုန်ရန် ခဲယဉ်း ပေသည်။ အချို့ကအမြဲတစေလုပ်ကိုင်ပြီး အချို့ကအတောလုပ်သည် ။
 အချို့ကအစိုး ရအမျှအစား လုပ်ကိုင်ပြီး ကျောက်လုပ်ငန်း ကိုအလှဦး သင်္ဃာလုပ်ကိုင်
 ကြသည်။ အချို့က အောင်စော ခုတ်လယ်လုပ် ရင်း အား လုပ်ချိန်တွင် ကျောက်တူး ကွက်
 ကြသည်။ ကျောက်စိမ်း တူး ဖော် ရောင်း ဝယ် ရေး လုပ်ငန်း သည်ကံတရားကို
 ကိုက်၍ ကောင်း ကျိုး ချမ်း သာကို ပေး ကြောင်း လေ့ရှိ ရှိသည်။

(င) သစ် တောထွက်ပစ္စည်း များ ရှာ ဖောက်လုပ် ရေး လုပ်ငန်း

ကချင်ပြည်နယ်တွင်သမပိုင်း သစ် တောများ ၊ အပူ လျော့ပိုင်း
 တောင်မြင့်သစ် တောများ ၊ အပူ လျော့ မြင့်နိမ့် သစ် တောများ ၊ အပူ ပိုင်း
 ချွတ် ခြေအစ် တောများ ၊ အပူပိုင်း အမြဲစိမ်း လန်း တောများ ၊ ဝှက်ချွန် တော
 များ ပေါက် ရောက်သည်။ ယင်း တောများ ပွသစ်အယ်၊ အုတ်၊ ဝက်သစ်ချ၊ သစ်
 ကြား ၊ အင်၊ ကညင်၊ စန်ခါး ၊ သန်း ၊ ကိတ်၊ သစ်ဆွေး လွယ်၊ ဘိုင်၊ ရေစာမာ၊
 ကနစိုး ၊ မျောက် လုပ်၊ ကျောက်သင်္ဘော၊ သစ်ကတိုး ၊ ကညင်ဖြူ၊ သစ်ပွ၊ သမန်း၊
 သစ်စေး၊ ကံကော် ၊ ဆလပ် ၊ ဝါး ပိုး ၊ မျက်ဆံကြိုး ၊ စလှနှင့်စီး ယား တို့ ပေါက်
 ရောက်သည်။

ကချင်ပြည်နယ် တောင်ပေါ်ဒေသတွင် ပေါက်ရောက်သော
 ၄င်း အပင်များ ကိုရုတ်ကုတ်ပြီး မြစ်ကြီး နား ဖြူမှအထက်ပိုင်း ၄၀-၅၀ ခန့်
 ယောက်မှ မေခေ၊ မေလခေမြစ်တို့မှတစ်ဆင့် ရေဝတ်မြစ် ကြောင်း ဖြင့် မြေချ
 ကာမြစ်ကြီး နား ဖြူရှိသစ်စက်အသီး သီး ထွင်ခဲ့စိတ်၍ အသောက်အဆုံး လမ်း ၊
 စံတား တောက်လှုပ် ရာထွင်အသုံး ပြုကြသည်။ သစ် တောထွက်ပစ္စည်း ထုတ်လုပ်
 ရေး ကိုအခြား သယ်ယူပို့ချပစ္စည်း များ ရှာဖွေဖူး ဖော် ရေး ထက်ပိုင်းပိုင်း
 နိုင်ငံလုပ်ကိုင်နိုင်သည်။ အိမ် သောက်ရာထွင်အသုံး ဝင်သည်။ ဝါး၊ ကြိတ်
 များ ကိုသစ် တောများ မှပင်ထုတ်ယူနိုင်သည်။ မေခေ၊ မေလခေမြစ်တို့ရာဒေ
 သအထက်ပိုင်း ပြိုက်နယ် မြေ ဒေသနှင့်အခြား အစိုး ရသစ် တောကြီး ပိုင်း အ
 မြင်ဖက်ရှိနယ် မြေများ မှ ဝါး ၊ ကြိတ်နှင့် တောထင်း ထုတ်လုပ် ရေး ကိုပုဂ္ဂလိ
 ကလုပ်ငန်း အဖြစ် အတော်အတန်လုပ်ကိုင်ကြသည်။

ကချင်ပြည်နယ်၏သစ် တောထွက်ပစ္စည်း များ မှသစ်၊ ဝါး ၊
 ကြိတ်အပြင်များ ရက်၊ ပျား ဖယောင်း ၊ ခန်း တောင်မြစ်၊ မရုတ်ဥစာစရှိ
 သစ်အစိုး တန်ဆေး မြစ်ချွေး စုံ၊ ငှက်စွပ်ရှိ၊ တောင်ပို့ရှိ၊ သစ် မွေး အသီး စ
 သစ်တို့ဖြစ်သည်။ အင်ဂျန်နို ကျေး ချာ နေရီနီ ဖော့တို့သည်များ ရက်၊ ပျား
 ဖယောင်း ရှာ ဖွေထုတ်လုပ် ရေး ထက်သစ် မွေး အသီးရှာ ဖွေထုတ်လုပ် ရေး ကို
 ပိုမိုလုပ်ကိုင်ခဲ့ကြသည်။ ယခုအချိန်တွင် တောထင်း ခွံသစ် မွေး ပင်များ တန်
 ခမ်း သလောက်ဖြစ်သွား ချသစ် မွေး ရှာ ဖွေခြင်း အစား ရပ်ဆိုင်း သွား
 သည်။ အင်ဂျန်နို ကျေး ချာထွင် ဆေး ဥ၊ ဆေး မြစ်များ ကိုရှာ ဖွေဖူး ဖော်
 သစ်စီး ပျား ရေး လုပ်ငန်း ကိုလုပ်ကိုင်သူမရှိပေ။ မိုး ဦး ကုကာလ များ ခွံ
 ရှိများ ကိုမူရှာ ဖွေ ရောင်း ချတတ်ကြသည်။ ဇာတာထင်း ထုတ်လုပ် ရေး ကို မူ
 အစ် တောကြီး ပိုင်း ၏အပြင်ဖက်နယ် မြေများ ထွင်လုပ်ကိုင်ပြီး မြစ်ကြီး နား
 မြို့တွင် ရောင်း ချကြသည်။

အင်ဂျန်နို ကျေး ချာထွင်သစ်ထုတ်လုပ်သည့်လုပ်ငန်း ကိုလည်း
 လုပ်ကိုင်ကြသည်။ နိုင်ငံ တော်အစိုး ရထံမှတိုက်ခိုက်၊ အခွန် ဆောင်ပြီး သစ်တော
 ကြီး ပိုင်း အထွင်း သစ်များ ထုတ်လုပ်ကြသည်။ အင်ဂျန်နို ကျေး ချာထွင်ပုဂ္ဂလိက
 ပိုင်သစ်ခွဲစက် (၂) လုံး ရှိသည်။ စက်တလုံး မှာအင်ဂျန်နို ကျေး ချာ နေရီ နီ
 ဖော့အမျိုး သား ပိုင်ဖြစ်ပြီး ကျန်တလုံး မှာအခြား အရပ် ဒေသမှပမာတစ်
 ဦးက မြေ နေရာငှား ကာ တောင်ကား သောသစ်စက်ဖြစ်သည်။ ၄င်း စက်
 နှစ်လုံး မှတိုင်အရွယ်အစား စား ၊ ပျဉ်ချပ်အတူအပါး လက်မအစား စား
 နှင့်အချို့သောပရိဘောဂတို့ကိုရနိုင်သည်။ စက်နှစ်လုံး စလုံး ထွင်ဝင် ရောက်
 လုပ်ကိုင်လျက်ရှိသောအလုပ်သမား အများ အနည်းမြန်မာနိုင်ငံအလယ်ပိုင်းဒေ
 သများ မှပမာလူမျိုး များ ဖြစ်ကြသည်။ သစ်တင်၊ သစ်ချ၊ သစ်ခွဲပြီး ကြပ် သူ
 အလုပ်သမား အသီး သီး ၏လစာနှုန်း ကား မှာကျပ်၁၀၀၀မှ ကျပ်၃၀၀၀
 အထိဖြစ်သည်။ စက်တစက်ထွင်အလုပ်သမား (၁၀) ယောက်ခန့်ရှိသည်။ ၄င်း
 စက်များ မှထုတ်လုပ် သောတိုင်များ၊ ပျဉ်များ ၊ ပရိဘောဂများ ကိုအင်ဂျန်
 နိုကျေး ချာ၊ အနီးအနားရှိချာများနှင့်မြစ်ကြီး နားဖြူကိုအပ်သူများက ဝယ်
 ယူသုံး စွဲကြသည်။

(၈) အိမ်ထွင်း မှုလုပ်ငန်း

အင်ဂျင်နီယာများ ဝှာ နေရာရှိ မော့တို့၏အိမ်ထွင်း မှုလုပ်ငန်း
ကိုယ်ကြီး လုပ်ငန်း ၊ နှီး ဝါး လုပ်ငန်း ၊ ပန်း ပဲလုပ်ငန်း ၊ ဆန်စက်လုပ်ငန်း
အစဉ်ချုပ်လုပ်ငန်း ၊ အကိစ္စအား သွင်း လုပ်ငန်း ၊ ဗိုလ်တို့ပြုသ ရေးလုပ်ငန်း
စက်တီး ပြင်လုပ်ငန်း ၊ ခေါင်ရည်အရက်ချက်လုပ်ငန်း ဟု၍ခွဲခြား လေ့ရှိ၏ ဟူသည်။

ယကြီး လုပ်ငန်း

အင်ဂျင်နီယာကြီး လုပ်ငန်း မှာလုပ်ရန်ယကြီးယက်လုပ်
ခြင်း ပင်ဖြစ်သည်။ လုပ်ရန်စင်ပြုလုပ်ထား ပုံမှာကုန်လစ် သော မြေ ပေါ်တွင်
တိုင်နှစ်တိုင်ကိုတိုက်ထိုး ထိပ်ဦး တန်း ခေတ်စင်ဦး တန်း ထား ၍ထိပ်သို့
အတိုင်ယက်ပင်များ ကိုဦး တန်း ၌ ရပ်ပတ်ထား သည်။ အရှည်မှာလုပ်ရန် ထည်
အနေအထား ကိုထိပ်၌အရှည်အတိုထိပ်တိုင်း ရသည်။ တဖက်ကလုပ်ရန်ထိပ်သို့
အမျိုး သမီး ၏ခါး ကိုလုပ်ခါး ပတ်ဖြင့်ပတ်ထား သည်။ ယင်း လုပ်ရန်စင်၌ ထိပ်
ဦး တန်း ခေတ်စင်ဦး တန်း ၊ အတိုင်ယက်ပင်စည်း တန်း ၊ အလယ်ဝင်ရိုး ၊
နှုတ်သီး တံ ၊ လုပ်ပြား ၊ နယ်ကန် ၊ အသား ထိပ်တုံး ၊ ခါး ပတ်နှင်ရက် မော့ ကို
ဟူ၍ကဏ္ဍာ ၁၀ - များ ပါဝင်သည်။ ရိုး ချာလုပ်ရန်လုပ်ငန်း ကိုများ သောအား
ဖြင့်အမျိုး သမီး များ သာလုပ်တိုင်ကြသည်။ လက်လုပ်ချာတွင်လုပ်ရန်စင်တခု ကို
အမျိုး သမီး တဦး သာလုပ်တိုင်ကြသည်။ လက်လုပ်ရန်ဆင်ထား သည်လုပ်ရန် စင်
တွင် ခြေဆင်း တိုင်ကာခါး ကိုလုပ်ခါး ပတ်ဖြင့်စည်း ထား ရသည်။

အိမ်ထွင်း မှုလုပ်ငန်း တခုဖြစ် သောလုပ်ရန်ယကြီး သည်
ယခင်ခေတ်အင်ဂျင်နီယာများ စုဝတ်ဆင် ရေး အထွက်အရေး ပါသောလုပ်ငန်း
တခုဖြစ်သည်။ ဂျေး ခေတ်စောင့် ပေ T ဒေသနှင်ကချင်ပြည်နယ်အနီးအပြား
တွင်ရိုး ချာလုပ်ရန်လုပ်ငန်း ကိုအိမ်တိုင်း ကိုလုပ်ပင် လက်လုပ်ကြသည်။ ယခုတိုင်ကျေး
လက်စောင့် ဝှာများ တွင်လုပ်တိုင်ကြဆဲဖြစ်သည်။ ယခင်ကအင်ဂျင်နီယာတို့
၏ စောင့်ယာထဲတွင်ဝါးစင်တိုတိုရှိ ပြီး ဖြစ်သည်။ ဝါးများ ချွတ်လှာရွတ်ဝါးကြိတ်၊ ဝါး၊
တိုင်း စောင့်ရက်၊ တိုင်း ငင်၍ချစ်ဖြစ်လာရွတ်ချစ်စာနယ်၊ ချစ်ချ၊ ယကြီး
ချစ်၊ နှုတ်သွင်း ပြီး လုပ်ရန်စင်တည်အထိအဆင့်သို့ သောလုပ်ငန်း များကို
မိရိုး ဖလှာနည်း အတိုင်း ပြုလုပ်ကြသည်။ ချစ်များ ကိုအရောင်ဆိုး ချာ တွင်
သစ် ခေါက်၊ သစ် ဝှက်တို့ကိုပြုတ်၍ဆိုး ဖြစ်သည်။ ဖိုး ခေါက်ကိုထု၍ကျွတ်မီး ဆိုး ပြာ
ရောင်ရရှိသည်။ ဝဲနယ်ပင် ဝှက်ကိုအပုပ်စိမ့်ပြီး အဖတ်များ ကိုဆယ်၍အမြှုပ် ထ
အောင်နာနာ မွေ့ဖျက် ရေကြည် အောင်ထား ကနတ်ပြာရင် ရောင်ရရှိသည်။
အနီရောင်ရရန်အင်ပင်ဖြတ်ကိုပြုတ်၍ဆိုး ရသည်။ ဤသို့ ဝှာ ခေါက် က
အစိမ်း ရောင်ရရှိပြီး တရွန် ခေတ်သစ် ခေါက်ကိုထု ထောင်း ၍ပြုတ်ရွတ်နီ နီ
ရောင်ရရှိသည်။ ချစ်ထည်များ ကိုဆေး ဆိုး ပြီး ဖွပ် သောအစုံ ရောင်အဝတ်
အစဉ်များ ကိုအမျိုး သမီး များ ကယက်လုပ်ကြသည်။

ယခင်ကရန် ဖော့အမျိုးသမီးတိုင်း သည် ဆေး ရောင်ဆိုးထား

အညှိစွာပင် သောချစ်များ ကိုအထွက်ကျကျလုပ် ခုတ်စင်တွင်တပ်ဆင်ပြီး ခါး ခွဲလုပ်ခါး ပတ်တိုပတ်ဖွဲ့ကမ်း ကျင်စွာယက်လုပ်ကြသည်။ လုပ်ခုတ်ရက်လုပ် ရသည့်အထည်မှာ ပုံမှန် မရှိပေ။ ရက်လိုသည့်အထည်ကိုလိုက်၍ အရှည်အတိုတပ်ဆင်ရသည်။ လုပ်ခုတ်ရက် လုပ် ရသည့်လုပ်ယက္ကန်း ချစ်စင်၍ ချစ်တပတ်၊ ပတ်တိုင်း နုတ်ကော်သွား သည့်ချစ်ပင် များ ကိုခွဲထား သည်။ အတိုင်ယက်ပင်တပ်ဆင်မှုတိုင်း အားသီး တံကိုနုတ်ရသည် ။ အတိုင်ယက်ပင် ပေ၇ ချစ်ပင် ကျော်၍ အောက်အတိုင်ယက်ပင်အို့ ဖော့ကသည် ။ တဖန်အပေ၇ ချစ်ယက်ပင်ကို ကျော်ပြန်ကာ အားသီး သံဖြူဆက် ပေး သည်။ ဘေး မှတူနီတက်ခြင်း မရှိစေရန် နယ်ကန့်ဖြူထိန်း ပေး ရသည်။ ရက်ပြီး အထည် ကို အသား လိပ်တုံး ဖြူလိပ်သွား သည်။ ယခင် ခေတ်ရန် ဖော့အမျိုးသမီးတိုင်း ခြုံ စောင်၊ လွယ်အိတ်၊ ပုဆိုး၊ တမီ၊ ခြေသလုံး ခွမီ၊ ခေါင်း ပေါင်း စသည်ကို ကို အလွန်စွာပင် ကောင်း မွန် အောင် ရက်လိုက် နိုင်ကြသည်။ ရက်လုပ် ရသည့်လက် ရသ ဖြောက် သောတမီတဖန်ကို - ၄ပတ် ရက်လုပ်ကြရသည်။ ယခင် ခေတ်ရန် ဖော့ အမျိုးသမီး တို့၏လုပ်ခုတ်လုပ်ငန်း သည်အိမ်ထွင်း မှလုပ်ငန်း သာဖြစ်၍ မိမိ တို့ စက်ဆင်ရန်သာထုတ်လုပ် နိုင်ပြီး အပိုအဖွဲ့ ဖြောက်မြား စွာ ထုတ်လုပ် နိုင်ခဲ့ပေ။ အထည်များ ကိုပုံစံအမျိုးမျိုး ဖြူရက်လုပ် ရသလိုအပ် သောသိုး မွေး ချစ်ခင်များ လုံလောက် အောင်ထုတ်လုပ် နိုင်ခြင်း ၊ အခြား ခိတ်မျက်စိများ ပြား ခြင်း ၊ အောင်ယာလုပ်ငန်း တွင်ဝင် ရောက်လုပ်ကိုင် နေခြင်း တို့ ဖြောင့်အပိုအဖွဲ့ထုတ်လုပ် နိုင်ခြင်း ဖြစ်သည်။ ယခု နောက်ပိုင်း ကာလများ တွင်လုပ် ခုတ်ယက္ကန်း လုပ်ငန်း သည်လုပ်ကိုင်သူတစ်စုတစ်စုနည်း ပါး လာပြီဖြစ်သည်။

လုပ်ခုတ်လုပ်ငန်း လုပ်ကိုင်မှုနည်း ပါး သွား သော်လည်း ရန် ဖော့တို့၏ ရိုး ရသအဝတ်အထည်များ ဖြစ် သောပုဆိုး၊ တမီနှင့်လွယ်အိတ်များ ထုတ်လုပ်မှုကား ပိုမိုတိုး တက်များ ပြား လာခဲ့သည်။ ဤသည့်မှာလုပ်ခုတ်ယက္ကန်း နေရာတွင်လက်ယက္ကန်း ကအစား တိုး နေရာယူပြီး ယက်လုပ်ဖြန့်ဖြူး နေသော ဖြောင့်ဖြစ်သည်။ ယခု နောက်ပိုင်း တွင်မြစ်ကြီး နား မြို့ယက္ကန်း ပုံများ မှ ဒီဇိုင်း စုံ သောပုဆိုး၊ တမီများ အဖြူပိုက်ဆံအိတ်၊ လက်တိုင်အိတ်၊ ဖိနပ်တို့ ကို တိုး ခွဲထုတ်လုပ်လာကြသည်။ လက်ယက္ကန်း ပုံများ သည်မြစ်ကြီး နား မြို့လယ်များ တွင်ရှိပြီး များ သောအား ဖြူအခြား လူမျိုး များ ကပိုင်ဆိုင်ကြသည်။ ယက်လုပ် သူအလုပ်သမားများ သည်လည်း အများ အား ဖြူငယ်မာအမျိုးသမီး များ သာဖြစ် သည်။

ယခု ခေတ်အင်ရန်ခုံ ကျေး ဝှာ နေရန် ဖော့တို့သည်လည်း လုပ် ခုတ်ယက္ကန်း ကိုယက်လုပ်သူတစ်စုတစ်စု နည်း ပါး လာသည်။ တစ်ကွမ်း သူလည်း နည်း ပါး လာသည်။ ယခင်ကရန် ဖော့အမျိုးသမီးတိုင်း တစ်ကွ သော်လည်း ယခု ခေတ်အင်ရန်ခုံ ကျေး ဝှာ၏ ခေတ်သမီး များ မတတ်ကြတော့ပေ။ သက်ကြီးဝါ ပြီး အမျိုးသမီး အချို့လောက်သာတတ်ကွမ်း ကြ တော့သည်။ ထိုသို့ဖြစ် ရခြင်း မှာ ၄င်း တို့၏လုပ်ခုတ်ထည်များ သည် သေသပ်စွာပင် သော်လည်း အလွန်တရားလက်ဝင် ပြီး အချိန်ကြန့်ကြာသည်။ ထို့ ဖြောင့်မြစ်ကြီး နား မြို့ဈေး တွင် ရောင်း ချထား

သောအထည်များ ကိုသာအလွယ်တကူဝယ်ယူဝတ်ဆင်လာပြုသော ဤသို့ဖြစ်သည်။
 ဂျပ်သုတ်ယူနန်း၊ ရက်လုပ်မျှနည်း၊ ပါးသွား၊ သောလည်း၊ ရိုး၊ ရာအဝတ်အထည်ဝတ်
 ဆင်မှုကား၊ လျော့နည်း၊ မသွား၊ ပဲပိုမိုပင်များ၊ မြား၊ လာသည်။ ဂျပ်ဖော့၊
 တို့၏ရိုး၊ ရာအဝတ်အထည်တို့ကိုကချင်မြဲနယ်တစ်စင်း၊ လုံး၊ တွင်သာမကမြန်မာနိုင်ငံ
 တစ်စင်း၊ လုံး၊ ရှိအခြား၊ တိုင်း၊ ရင်း၊ သား၊ များ၊ ပါမြဲနီး၊ ခုံမင်စွာဝတ်ဆင်သုံး
 စွဲနေကြသည်။

အင်ဂျန်ခုံကျေး၊ ဂွာတွင်လက်ယူနန်း၊ မရှိပေ။ လယ်ယာလုပ်
 ငန်း၊ ပြီး၊ စီး၊ မှီအား၊ လုပ်ချိန်သောင်း၊ တွင်း၊ ကာလများ၊ သွယ်ကြီး၊ ဂွယ်၊ ပြီး
 အမျိုးသမီး၊ အချို့ကပုဆိုး၊ ၁၀မီ၊ လွယ်အိတ်၊ ခြေသလုံး၊ ဂျပ်တို့ကိုဂျပ်သုတ်ယူနန်း
 ဖြင့်ယက်လုပ်ကြသည်။ အထူးသဖြင့်လွယ်အိတ်များ၊ ကိုယက်လုပ်ကြသည်။ ဂျပ်သုတ်ယူနန်း
 တည်ဆောက်လက်ယူနန်း၊ တည်ဆောက်ပိုမိုသောပိုမိုခိုင်ခံ့ပြီး၊ တန်ဖိုး၊ များ၊ ပေသည်။ အ
 ဝတ်အထည်ထုတ်လုပ်မှုနည်း၊ စနစ်များ၊ တိုးတက်လာပြီး၊ ဂျပ်သုတ်ယူနန်း၊ ယက်လုပ်
 မှုသည်တိမ်ကောလာသောလည်း၊ ဂျပ်ဖော့တို့၏အိတ်တွင်း၊ မှုလုပ်ငန်း၊ စစ်စစ်
 ဖြစ်သောဂျပ်သုတ်ယူနန်း၊ မှုထုတ်လုပ်လိုက်သည့်အထည်များ၊ သည်တန်ဖိုး၊ ပြီး၊ မြင့်
 နေဆဲဖြစ်သည်ကိုတွေ့ရသည်။

နီးဝါးလုပ်ငန်း

ဂျပ်ဖော့တို့သည်အိတ်တွင်း၊ မှုလုပ်ငန်း၊ တစ်ခုဖြစ်သော နီးဝါး
 ရက်လုပ်ခြင်း၊ လုပ်ငန်း၊ ကိုရောင်း၊ ကြွယ်ကြသည်။ မိမိတို့လယ်ယာသုံး၊ ၁၀၀၀ ယာ
 သုံး၊ နှင့်အိတ်သုံး၊ ပစ္စည်း၊ များ၊ သယ်ရန်၊ ကျွန်ုပ်တို့တောင်း၊ ၁၀၀၀၊ အမျိုးမျိုး၊ တို့
 ကိုဝါး၊ ဖြင့်ဖြစ်စေ၊ ဤဖြစ်ဖြစ်စေယက်လုပ်ကြသည်။ ဂျပ်ဖော့အမျိုးသားများ
 ၏အိတ်တွင်း၊ မှုလုပ်ငန်း၊ တစ်ခုဖြစ်သော တောင်း၊ ၁၀၀၀၊ များ၊ ကရိုရက်လုပ်ခြင်း၊
 လုပ်ငန်း၊ မှာအတွင်းကွယ်သုံး၊ ဖြစ်သည်။ အချို့ဒေသမှဂျပ်ဖော့တို့သည်မိမိတို့၏အိတ်
 ကောင်းသုံး၊ ကိုအပ်သော တောင်း၊ ၁၀၀၀၊ များ၊ စသည်တို့ကိုလုံလောက်အောင်ယက်လုပ်
 နိုင်သည်သာမကအပိုအဖွဲ့များ၊ ပင်ထုတ်လုပ်ရောင်းချနိုင်ကြသည်။ ဂျပ်ဖော့တို့
 သည်အိတ်ဆောက်လုပ်ရာတွင်အသုံးပြုသောကရိုများ၊ ၁၀၀၀၊ ခင်း၊ များ၊ ကိုဝါး
 ဖြင့်ကိုယ်တိုင်ရက်လုပ်ကြသည်။ အိတ်မှို၊ ရန်သက်ကယ်များ၊ ကိုလည်း၊ နီး၊ ၁၀၀၀၊ ၏
 သေချာစွာဖြစ်ကြသည်။ တောင်း၊ နှင့်ဖော့သစ်ဂျပ်ဖော့တို့၏မရှိမဖြစ်လိုအပ်
 သောအိတ်သုံး၊ ပစ္စည်း၊ များ၊ ဖြစ်ပြီး၊ ကျွမ်းကျင်စွာရက်လုပ်နိုင်ကြသည်။ တောင်း၊
 ယက်ရာတွင်ဂျပ်ဖော့တို့၏လက်ရာသည်အနုစိတ်ဖြစ်ပြီး၊ လက်ရာပြောင်ပြောက်
 ယူသည်။ လေးလံသောပစ္စည်း၊ များ၊ ကိုခရီး၊ ၁၀၀၀၊ သယ်ယူနိုင်ရန်တောင်း၊ များ၊
 ကိုနိုင်နိုင်ခိုင်ခိုင်ရက်လုပ်ကြသည်။ ဤဖြစ်ငြိရက်လုပ်ကား၊ သော ၁၀၀၀၊ တောင်း၊
 မှာအလွန်ခိုင်ခံ့သည်။ တောင်း၊ ပေ ၁၀၀၀၊ ဒေသတွင်နေထိုင်သူတို့ကောင်း၊ ၁၀၀၀၊ ဖြင့်
 ကင်း၊ မှစ၍ ရေကန်ကောင်းများ၊ ကိုပါကညီသယ်ကြသည်။

တို့အပြင်အမျိုးသမီးတို့သုံးသည့် ၂၁၆ ခေတ်နောက်လွယ်
 ဟောင်းမှာဖြစ်သည်။ သို့မဟုတ် ကထာနိကဝါဒ ၂ ခေတ်ပေါက်ဝါဒ၊ သို့မဟုတ် ၂၁၆
 ဟောင်း ၂ ခေတ်အဆစ်ညီညာသောဝါဒတို့မျိုး သို့မဟုတ် ဝိသုဒ္ဓိဝါဒ ၄ ခေတ်
 ဝါဒပေါ်တို့ဖြင့်သတ်ရပ်လုပ်ငွေယက်လုပ်ထားပြီး အနုရောအကြမ်းပါအသုံးပြု
 သည့်နည်းတို့ ဟောင်းကိုတောင်ယာမှစပြီး သစ်ယုတင်လည်း ဟောင်း၊ ပွဲလင်း
 များ ၆ ခုကိုပြီး တမင်း များ ကိုလည်း ဟောင်း၊ အမျိုးသမီး အသုံးအဆောင်
 ကုန်ရောင်းလည်း ဟောင်း အသုံးပြုသည်။ ထိုဟောင်း တွင်ယက်လုပ်ထားသော
 ခြိုးပြား ပါပြီး အမျိုးသမီး များ သည်နုများ ကိုချိတ်၍သယ်သွားလေ့ရှိသည်။

၂၁၆ ခေတ်အမျိုးသား တို့၏လက်ရာဖြစ်သော ၂၁၆ ခေတ်
 သေတ္တာသဖွယ်အသုံးပြုနိုင်သော အလုံးအဝတ်ပါသည့်ဟောင်း ဟောင်းမှာလုပ်ငန်း
 ပြီးအစိုးတန်ပစ္စည်းများ နှင့်အဝတ်အစည်းများ ကိုပါကုန်နိုင်သည်။ ဂွေးယင်
 ကုန်း ဝါဒ လုပ်ငန်း ကိုတောင်ယာလုပ်ငန်း မှအားလပ်ချိန်တွင်အိပ်စက်လက်
 မှလုပ်ငန်း တခုအဖြစ်လုပ်ကိုင်ကြသည်။ အနုစိတ်ရက်လုပ်ထားသော နောက်လွယ်
 ဟောင်းကို၂၁၆ ခေတ်အကြမ်းအထက်ကဲ့ကဲ့ရက်လုပ်ထားသော ဟောင်း
 ကို ၂၁၆ ခေတ်ဟုခေါ်သည်။ ထို့ပြင် ၂၁၆ ခေတ်ပေါ် နှစ်တင်းသုံး
 တင်းဝင်ဟောင်းကိုလည်း ဟောင်း၊ စပါးပုတ်များကိုလည်း ဟောင်း၊
၂၁၆ ခေတ် ၂ ခေတ်ကြီးပါသော အနုစိတ်ဟောင်း အငယ်ကိုလည်း ဟောင်း၊
၂၁၆ ခေတ် ၆ ခေတ်ဝါဒ ဂွေထည်သော ဂွေထည်မျောမျောဟောင်း ငယ်ကိုလည်း
 ဟောင်း၊ ဖြတ်ပေါက်စများ ကိုထည်လှောင်သည့် ၂၁၆ ခေတ်
 ဖြတ်ခြင်းကိုလည်း ဟောင်း ရက်လုပ်ကြသည်။ ယခင်ကပီး နုချောင်းသုံး ပစ္စည်း
 များ ဖြစ်သောဝါဒ ချက်၊ ဝါဒ ဇွန်း၊ ဝါဒ ယောက်မတို့ကိုလည်း ပြုလုပ်ကြသည်။

အင်ဂျန်နံ ဟေး ဂွေ နေဂျန် ဖေ့အမျိုးသား များ သည်
 လည်း နှီး ဝါဒ၊ ဖြတ်တို့ဖြင့်လုပ် အပ်သောဂျန် ဖေ့အသုံးအဆောင်ပစ္စည်းများ
 အားလုံး ကိုရက်လုပ်နိုင်ကြသည်။ အပိုအဖွဲ့ထုတ်လုပ်ရောင်းချနိုင်သည့်အထက်
 မရုတ်လုပ်ပြုပေ။ ဖိစိတို့အိမ်ထောင်စုအတွင်းသုံး ရန်သာထုတ်လုပ်ကြသည်။
 အချို့တို့ကကိုယ်တိုင်ရက်လုပ်ခြင်း မပြုဘဲ တောပဲအခြား ဒေသမှရက်လုပ်ရောင်း
 ချကားသောမြစ်ကြီးနား ဈေးမှတစ်ဆင့်ဝယ်ယူသုံးစွဲကြသည်။ နှီး ဝါဒလုပ်ငန်း
 နှင့်ပတ်သက်၍အင်ဂျန်နံ ဟေး ဂွေထည်မြန်မာနိုင်ငံအလယ်ပိုင်း ဒေသများမှ
 ဗမာလူမျိုးများ မြေနေရောင်းရမ်း ကာလာရောက်လုပ်ကိုင်နေကြသော
 ဝါဒလုပ်ငန်း ဂွေထည်လည်း ရှိသည်။ ငင်းလုပ်ငန်း တို့မှ ဝါဒ ထုတ်၊ အစိုးဝါဒကပ်၊
 မျက်နှာကျက်ထုတ်၊ စပါးထုတ်တို့ထုတ်လုပ်ပေးသည်။ အကော နှင့်မျက်နှာကျက်
 ထုတ်များကိုစတုရန်း တစ်ပေလျှင်ငါး ကျပ်နှုန်း ဖြင့်လက်ခံရက်လုပ်ရောင်းချ
 ပေးသည်။ ငင်းတို့ထုတ်လုပ်သော နှီး ဝါဒ ပစ္စည်းတို့ကိုကိုယ်တိုင်ရက်လုပ်ရန်အချိန်

၁။ Shing nai

၂။ Kahtang Kawa

၃။ Maichyu Kawa

၄။ Waka Kawa

၅။ Sumpu

၆။ Htingka

၇။ Karawng

၈။ Shing wai

၉။ Sum rain

၁၀။ Kavan

ပေး နိုင်သောအင်ဂျန်ခုံ ကျေး ဂွာသား တို့သာမကအနီး အနား ကျေး ဂွာ
များ မှလည်း ဝယ်ယူဆုံး ပြုကြသည်။

ဝန်း ဝဲလုပ်ငန်း

ရှေး ယခင်ကပုဂံဘုရားရှိခန်းအတွင်း ကျေး ဂွာများတွင် နေ
ထိုင်သော နေရင်ဂျန် မော့တို့ကပ်ပိုင်း များ ကိုကျွန်ုပ်တို့သိသောအခါ များ ကို
တုတ်လုပ်ခဲ့ကြသည်။ ယခင်ကအင်ဂျန်ခုံ ကျေး ဂွာတွင်ဝန်း ဝဲအကတ်ဖြင့်အသက်
မွေး သူဂျန် မော့တို့ ဂျီဒဲ၊ သော်လည်း ယခုအချိန်တွင်အခြား အရပ်ဒေသ သို့
ပြောင်း ပြောင်းနေထိုင်သဖြင့်ဝန်း ဝဲလုပ်ထိုင်သူဂျန် မော့တို့မရှိတော့ပေ။
သို့သော်ဖြန်မာပြည်မှလွှာ ရောက်၍ ခြေ နေရာငှား ခမ်း လုပ်ထိုင်ဖျက် ဂျီ
သောဝန်း ဝဲဖိုတဖို့ရှိသည်။ အင်ဂျန်ခုံ ကျေး ဂွာ၏ဂွာသား လေး ခုံသုံး ပုံ
သတ်တောငါးသုများ ဖြစ်၍လွှာတည်း ၊ နွား ဖွား များ နှင့်မလွတ်ကင်း ဝဲရှိပြု
သည်။ ဖွား တွင်းတီး သတ်အစကဖြစ် ပေရောင်း တွင်သံ ခွေချသောလုပ်ငန်းသည်
မရှိမဖြစ် သောလုပ်ငန်း ဖြစ်နေပေသည်။ အိမ်သုံး သံတပ်ဝဲတည်း များ နှင့်
လယ်သုံး သံတပ်ဝဲတည်း များ ကိုဈေး ခွင်အထွက်ကုရရှိနိုင်သော်လည်း ဖွားတီး
သံ ခွေချခြင်း ကိုမူဈေး တွင်လုပ်ထိုင်၍မရပေ။ ထို့ကြောင့်ဦး ပွား ရေး အ
မြင်ရှိသောပြည်မှမမာမာတည်း ရုကယ် ခွေလွှာဖွယ်ခြင်း ၊ မြင်ဆင်ခြင်း တို့ကို
သောငါးဝက်သတ်ဝန်း ဝဲဖိုကိုထောင်ထား ခြင်း ဖြစ်သည်။ တချိန်တည်း တွင်
ပေါက်ပြား ၊ တုဝင်း ၊ ခါး တို့ကိုလည်း လက်ခံပိုက်လုပ် ပေး သည်။ အင်ဂျန်ခုံကျေး
ဂွာနှင်အနီး အနား ဂွာများ မှလွှာ ရောက်အပ်ခဲ့ကြသည်။

ဆန်ခက်လုပ်ငန်း

ရှေး ယခင်က တောငါးယာလုပ်ငန်း မှတက်ရှိသောဝန်း များ
ကိုလက်ဆုံများ ဖြင့်သာ တောင်း ပြုသည်။ သစ်သား ခုံကြီး ယံတွင်ဝန်း များ ကို
ထည့်ပြီး အရှည်ငါး ပေခန့်နှင်လုံး ပတ်၉-၁၀လက်မခန့်ရှိသောတုတ် ပွေ့ရှည်ပြီး
များ ဖြင့်တောင်း ပြုသည်။ တောင်း ရာတွင်တုတ်တုတ်ပွေ့တချောင်း တည်း ၊
ဖြင့်တယောက်တည်း တောင်း သည်လည်း ရှိသည်။ တုတ်ပွေ့နှစ်ချောင်း လှန် စီ
သောက်ဖြင့်တချောင်း နှစ် ၊ တချောင်း ထည့် တောင်း ပြုသည်လည်း ရှိသည်။ ယ
ခုတိုင်အလွန် ဝေး လံသော တောင်ပေ T ဒေသ နေရင် မော့တို့သည်ကိုလက်ဖြင့်
သောဝန်း တောင်း ပြုခဲ့ဖြစ်သည်။

အင်ဂျန်ခုံ ကျေး ဂွာ နေရင် မော့တို့ကမူလယ်ယာလုပ်ငန်း ၊
တောငါးယာလုပ်ငန်း တို့မှတက်ရှိသောဝန်း များ ကိုကျေး ဂွာရှိဝန်း မြို့စက်
များ တွင်ကြိုက်ခဲ့ကြသည်။ တကြိုက်လွှင်တစင်း နှစ်စင်း စံမြို့ပြီး နိုင်ငံစောဒီမှ
ဝန်း ဝယ်ယူချိန်အနီးလည် ခွင့်မရသည့်ကာလအတွင်း ဝေး သုံး ရန်အဖွဲ့ကိုမူ
လုံလောက်အောင်ကြိုက်တောင်း ပြုသည်။ အင်ဂျန်ခုံ ကျေး ဂွာတွင်ဆန်ခက် (၆)
လုံး ရှိသည်။ တနေ့ရှင်ဝန်း (၅၀၀) စင်း မြို့နိုင်သောခက် (၁)
လုံး နှင့်တနေ့ရှင်ဝန်း စင်း (၅၀) မြို့နိုင်သောခက် (၅) လုံး ရှိ

ဆစ်။ ၁၉၉၄ခုနှစ်အတွင်း စပါး တစင်း ဂြိုဟ်ခမ္ဘာ (၁၅) ကျပ်ဖြစ်သည်။
 လယ်စပါး သို့မဟုတ် ဘောဇာစပါး တစင်း ကျွတ်ခွဲပါကဆန် (၃) ပြည်ခန့်ရ
 တတ်သည်။ ထွက်ရှိသောဆန်လွှဲနှံငွေများ ကိုဆန်စက်ပိုင်ရှင်တပိုင်ပေးသည် ။
 အင်ဂျန်နီကျေး ဂွာရှိဆန်စက်များ သည်အလုပ်သမား ၄၁း ရမ်း ရန်မလို
 ဆွဲဆွဲစီစဉ်ထား ဖြစ်သော စုလုပ်ငန်း ငယ်ကလေး တခုမျှသာဖြစ်သည်။ အင်ဂျန်နီ
 ကျေး ဂွာတွင်တည်ထား သောဆန်စက်ငယ်များ သည်စီး ပွား ရေး အရအမျိုး
 အမြတ်ဖြစ်ထွန်း ရန်ထက်ပိုမိုလုပ်ငန်းစပါး များ ကိုလွယ်လင့်တကူကျွတ်ခွဲနိုင်ရန်
 ဖြစ်သည်။ လယ်စေများ ဂွာရှိသောသူများ တည်ထား ဤသောဆန်စက်ငယ်
 များ ဖြစ်သည်။ အင်ဂျန်နီကျေး ဂွာရှိ ဂေါင်သုများ နှင့်အနီး အနား ကျေး
 ဂွာရှိ ဘောဇာသုများ ကမ်း ဓပီ ရာစက်သို့လာ ရောက်ကြွတ်ခဲ့ကြသည်။

အထည်ချုပ်လုပ်ငန်း

ရွေး ယခင် ဘောဇာ ပေ T ဒေသ နေရန် စော့တို့သည်ပိုမို
 အဝတ်အထည်များ ကိုကိုယ်တိုင်ယက်လုပ်ကာ ကိုယ်တိုင်ချုပ်လုပ်ဝတ်ဆင်ကြသည် ။
 ယခု ခေတ်အင်ဂျန်နီကျေး ဂွာ နေရန် စော့တို့ကမူပိုမိုတိုဝတ်ဆင်မည့်အဝတ်အ
 ထည်ကို ခေတ်ပုံစံနှင့် လျော်ညီသည့်ပုံစံဖြစ် စေရန်အထည်ချုပ်ဆိုင်များ တွင်သာ
 အဝတ်ချုပ်လုပ်ကြသည်။ အင်ဂျန်နီကျေး ဂွာတွင်ချုပ်စက်အစုံရှိသောအထည်ချုပ်
 ဆိုင်နှစ်ဆိုင်ရှိပြီး စက်ဆိုင်ငယ် (၆) ဆိုင်ရှိသည်။ ၄၆း ဆိုင်ပြီး များ ၅
 စက်ချုပ်အစက်ကိုလည်း အခကြေး ငွေဖြင့်သင်ကြား ပေး သည်။ နီနီ နေ့အမျိုး
 သား ၊ အမျိုး သမီး တို့ချုပ်လုပ်ကြပြီး စက်ချုပ်သမားများ ကိုပါ၄၁း ရမ်း တား
 သည်ကို တွေ့ရသည်။ ၄၆း စက်ဆိုင်များ သည်လက်မလည်နိုင် အောင်ချုပ် နေ ရ
 သည်။ အထည်ချုပ်ခံနှုန်း သည်မြင့်ပြီး နား ဖြူထင်ချုပ် နေကြသည့်နှုန်း အတိုင်း
 ပင်ဖြစ်သည်။

ဘက်ကရီအား သွင်း လုပ်ငန်း

အင်ဂျန်နီကျေး ဂွာတွင် ၄၆း လုပ်ငန်း ကိုလုပ်ခဲ့သည် (၁)
 နှစ်ခန့်မှ စလုပ်လုပ်လုပ်လာကြသည်။ အင်ဂျန်နီကျေး ဂွာ၌လုပ်စစ်မီး ကိုပုဂ္ဂလိ
 ကအိမ်၃အိမ်နှင့်ဝေ ဂေလိကမ်း စာသင် ကျောင်း ၊ အာရ်-စီ-အိမ်လှူငွေ
 ကျောင်း နှင့်အလက (၂) စာသင် ကျောင်း တို့သာ ရှိသည်။ ကုန် ကျေး ဂွာစာ
 ခုလုံး သည်မယောင်း တိုင်မီး ၊ ရေနံဆီမီး များ ကိုသာထွန်း ခြုံကြပြီး ယခု
 နောက်ပိုင်း တွင်ဘက်ကရီအား ဖြင့်မီး ချောင်း ၊ မီး လုံး များ ကိုထွန်း ခြုံလာ
 ကြသည်။ မယောင်း တိုင်မီး ၊ ရေနံဆီမီး တို့သည်မီး အား အန္တရာယ်ကိုစိုးရိမ်
 ရသည့်ဖြစ်ရပ်ဘက်ကရီမီး ကိုအသုံး များ လာကြသည်။ ဖြူငြိမ်းကက်ဆက်၊ ရန်မြင်သံ
 ကြား ၊ ဗိုဟိုဟိုဟိုလည်း ဘက်ကရီဖြင့်ပင်ဖြစ်သည်။ ငွေကြေး ခြွယ်သုတို့ က
 ကိုယ်ပိုင်မီး စက်ကိုအသုံး ပြုကြသည်။ ယခင်ကထက်ကရီအား တွင်ကိုအပီ သောလုပ်
 စစ်စွမ်း အား ကိုမြှင့်ပြီး နား ဖြူဘက်ကရီအား သွင်း လုပ်ငန်း များ တွင်
 သွား ရောက်သွင်း ယူရသည်။ ဤတွင်စီး များ ရေး အမြင်ရှိသူဆန်စက် ပိုင်
 ရှင်တို့ကဆန်စက်နှင့်စွဲလွှဲဘက်ကရီခေါ်အား သွင်း သည်လုပ်ငန်း ကိုလုပ်လုပ်လာ

ဤသို့။ အင်ဂျန်နီ ဟေး ဂွာထွင်ဘက်ကရီအား သွင်း လုပ်ငန်း ကိုလုပ်ကိုင်သူ
() ဦး ဂွာထွင်။ ၎င်း တို့သစ်ဂျန် မော့အမျိုး သား များ ပင်ဖြစ်
သစ်။ ၁၉၉၄ ခုနှစ်၊ ဇန်နဝါရီလမှ စတင်၍ဖြစ်ပြီး နား မြို့တွင် ရေအားဖြင့်
ဖွဲ့စည်းပေး ရရှိရေး အတွက်ဖြစ်ပြီး နား မြို့မြောက်ဘက်၁၉ မိုင်ခန့်တွင် ဂွာ
သောကီနီခရိုင် ရေအား မှတိုက်ခရိုင် ရေအား ဖွဲ့စည်းပေးကမ်း ကို ဤ ကိုယ်
ဇွာလုပ်ကိုင်ခဲ့သည်။ ၎င်း စီမံကိန်း မှလျော်စေပေး များ ရရှိလာ သောအခါအက
စာရအား သွင်း လုပ်ငန်း သစ်ရပ်ဆိုင်း သွား ဖွယ်ရှိသည်။ ယခု သော် ၎င်း လုပ်
ငန်း မှတက်ကရီအား အတွက်လိုအပ် သောဖွဲ့စည်းပေးကမ်း ကို ဟေး ဂွာအတွင်း
လွယ်လင့်တကူသွင်း ထုနိုင်သည့်ကို တွေ့ရသည်။ ၎င်း လုပ်ငန်း သစ်စီမံကိန်းမှလုပ်
ငန်း က လေး သာဖြစ်ပြီး အလုပ်သမား များ ၄၀၀ ခန့် ဖြစ်ပြီး များ မရှိပဲအိတ်
ဂီတိသား ဂျာမား ကသာလုပ်ကိုင်ကြသည်ကို တွေ့ရသည်။

ဗိုဒ်ဟိုဗွယ် ရေး လုပ်ငန်း

ယခင်ကအင်ဂျန်နီ ဟေး ဂွာ နေလူထုလူကမ်း စား အသုံး သုံး
တို့သစ်စီမံကိန်းအပန်း ဖြေရာဝှပ်ရှင်၊ ဗိုဒ်ဟိုဗွယ်ဖြစ်ပြီး နား မြို့သို့သွားရောက်
ကြည့်ရှုရသည်။ လွန်ခဲ့သော ငါး နှစ်ခန့်မှစ၍ဖြစ်ပြီး နား မြို့ရပ်ရှင်ပုံများ
သစ်အကြောင်း အချို့များ ကြောင့်နေပွဲများ မပြသ တော့ပဲဥပဒေများ သာပြ သ
ကြသည်။ ဤတွင်ဖြစ်ပြီး နား မြို့နှင့်အစွမ်း ကွာဝေး သောအင်ဂျန်နီ ဟေး ဂွာ
သုဉ္ဇာသား တို့သစ် နေများ ထင်ပြသ သော ဗိုဒ်ဟိုဗွယ်များ သို့သော် ဦး ဖွဲ့ ဤ
တော့သည်။ ဤတွင်လွန်ခဲ့သော ၃ - နှစ်ခန့်မှစ၍ ပွား ရေး အမြင်ရှိသော
အင်ဂျန်နီ ဟေး ဂွာသား တို့ကဗိုဒ်ဟိုဗွယ်များ တစ်ဆင့်ကောကရီဗိုဒ်ဟိုဗွယ် ရေး
လုပ်ငန်း ကိုလုပ်ကိုင်လာကြသည်။ အင်ဂျန်နီ ဟေး ဂွာထွင်ဗိုဒ်ဟိုဗွယ် (၃) ပုံ
ရှိပြီး အား လုံး သစ်ဂျန် မော့တိုင်း ရင်း သား ဖွဲ့ငါး ဖြစ်သည်။ ကိုယ် ဖွဲ့ငါး
ဗိုဒ်ဟိုဗွယ်မကြည့်နိုင်ကြသည့်ဂွာသုဉ္ဇာသား များ သစ်စီမံကိန်းဟေး ဂွာအတွင်း
အိတ်အနီး အနား တွင်ဗိုဒ်ဟိုဗွယ်များ ရှိလာ သောအခါမပင်ပန်း ဘဲသက် တောင့်
သက်သာ ဖြစ်အပန်း ဖြေ၊ ဗဟုသုတရရှိလာကြသည်ကို တွေ့ရသည်။ လုပ်ငန်း ရှင်
များ အနေဖြင့်လည်း အလုပ်သမား များ မလိုအပ်ပဲသော ဂျာမား အလုပ်ဖြစ်
သော ကြောင့်ပေး ပွားရေးအရတွက် ခြေကိုင်သည်။

စက်ကီး ဖြစ်ဆိုင်လုပ်ငန်း

စက်ကီး ဖြစ်ဆိုင်လုပ်ငန်း သစ်အင်ဂျန်နီ ဟေး ဂွာ၏မရှိ မ
ဖြစ်လိုအပ် သောလုပ်ငန်း တခုဖြစ်သည်။ ဖြစ်ပြီး နား မြို့တွင် နေရာမှတ နေ
ရာသို့သွား လာ ရေး ဦး စက်ကီး သစ်မရှိမဖြစ်လိုအပ် သောပစ္စည်း ဖြစ်သည် ။
လူနည်း စုကြွယ်ဝသူတို့က မော် တော်ကား များ ၊ မော် တော်ဆိုင်ကမ်းများ ဖြင့်
များ လာကြသည်။ လိုင်း ကား များ သစ်ဗိုဒ် ၂၀ - ၂၅ ခန့်ဝေး သော ဟေး ဂွာ
များ သို့သော် ပြေး ခွဲ ပေး သစ်။ တို့ကြောင့်လူများ စုတို့ကစက်ကီး ဖြစ်သောသူ ၊
လာရှင်ရှား ကြသည်။ အင်ဂျန်နီ ဟေး ဂွာသုဉ္ဇာသား တို့သစ်လည်းဖြစ်ပြီး နားမြို့
နှင့်သော်လည်း ကောင်း ၊ အခြား ဟေး ဂွာများ နှင့်သော်လည်း ကောင်း ၊

တူး လူး သွား လာ သော အခါတော်တော် ကိုသာ အသုံး ပြုကြသည်။ ဝှာသား ကိုသည့်နှစ်
 စုံလုံခန့်ထက် ဝေး တွာပါကတော်တော် ဖြင့်သာ သွား လာကြသည်။ အိမ်တိုင်း ဖွင့်လှစ်
 တော်တော် များ ဂြိုဟ်သည်။ ထူး ၊ မမ ဝေး လူတိုင်း နီး နီး တလည်း တော်တော် များ
 တိုင်း တတ်ကြသည်။ ထို့ကြောင့်တော်တော် ပြင်ဆိုင်လုပ်ငန်း သည်တစ်ခုမျှသာ လုပ်
 ငန်း တစ်ခုဖြစ် နေသည်။ အင်ဂျင်နီယာများ ဝှာသည့်ဖြစ်ပြီး နား - ဆွတ်ပရားအဖွဲ့
 လမ်း မကြီး ဘေး ထင်ရှားသည့်ဖြစ်၍ မြောက်တော်တော် များ ဝှာများ ဖြစ်ပြီးနား ဖြစ်
 သွား လာ သော အခါအင်ဂျင်နီယာများ ရွာတစ်ရွာတစ်ရွာသို့ သွား ရသည် ။
 တော်တော် သည်အချိန်မ ဝေး ချီယူင်း တတ်သည့်ဖြစ်၍တော်တော် ပြင်ဆိုင်လုပ်ငန်း ထင်
 ကျယ်မြင်း ဖြစ်သည်။ လူနဲ့သွား အနှစ်အစိတ်ခန့်ကပင်တတ်ကုတ် သူတို့တည်း ပြီး
 တည်း ဖွင့်လှစ်ခဲ့ကြ ကြောင်း သိရသည်။ ဂျန် မော့အဖွဲ့ သား အဖထံမှင်း တစ်ခု
 ပေါင်း ၍ သော်လည်း ကောင်း ၊ တည်း မှင်း သော်လည်း ကောင်း ဖွင့်လှစ်
 ကောင်း သောဆိုင် ပေါင်း (၈) ဆိုင်ရှိသည်။ ဝေး သွား လာသူများ နှင့်
 ဝှာသား တို့တို့တော်တော် များ ကိုလွယ်လင့်တကူဖြင့် နိုင်ကြသည်။

ခေါင်ရည်အရက်ချက်လုပ်ငန်း

ကတော် ၊ ခေါင်ရည် အရက်တို့သည်ဂျန် မော့အဖွဲ့ ရာ ဝေး
 သောက်ဖွယ်ရာများ ဖြစ်သည်။ ၎င်း ရာသည် များ မှုအရပစ်ပယ်၍မရနိုင်သော
 အစား အသောက်များ ဖြစ်သည်။ နေထိုင်ရာ အဆင်အသင့်ရသည့်အား များ
 တလည်း ပစ်ပယ်မရအောင်အထောက်အကူပြုနေသည်။ အင်ဂျင်နီယာများ ဝှာ နေ
 အရွယ် ရောက်ပြီး ဂျန် မော့အဖွဲ့ သား အား လုံး နှင့်အဖွဲ့ သား အစားများ
 များ အရက်ကို သောက်တတ်ကြသည်။ ခေါင်ရည်ကိုမူအဖွဲ့ သား ၊ အဖွဲ့ သား ကြီး
 ငယ်မ ဝေး အတောရဖြစ် ဝေး သော အား ဝေး အဖြစ် သောက်သုံး ကြသည်။ သို့ဖြစ်ရာ
 ဂျန် မော့နှင်အရက်၊ ခေါင်ရည်တို့သည်ကင်း ကွယ်မရသော ကြောင့်ခေါင်ရည်
 အရက်ချက်လုပ်ငန်း ကိုလည်း လုပ်ကိုင်ကြသည်။ ကတော်ကိုအိမ်တိုင်း ကချက်လုပ်ကိုင်
 ကြသော်လည်း အရက်၊ ခေါင်ရည်ကိုအိမ်တိုင်း ကမချက်လုပ်ကြကော့ပေ။ ဤသို့
 မှာ များ ဝှာရှိအား သောက်ဆိုင်အတော်များ များ ထင်လွယ်လင့်တကူဝယ်ယူရ
 ရှိနိုင်သော ကြောင့်ဖြစ်သည်။ အရက်ချက်လုပ်ငန်း ကိုဥပဒေအရပစ်ပယ်ထား
 သော်လည်း အင်ဂျင်နီယာများ ဝှာတွင်တိတိဆိတ်ဆိတ်မျှတမျှတ ပေါင်း (၂၃) ဦး
 ခန့်ရှိသည်။ ပေါင်း ဝေး သောနည်း ဖြင့်ချက်လုပ်ကြပြီး အိမ်သား များ သုံး စွဲရန်
 ထက်ပို၍သည့်တို့ကို ဝှာရှိအား သောက်ဆိုင်များ တွင် မောက်သည့်သွင်း ကြသည် ။
 အင်ဂျင်နီယာများ ဝှာ နေအချိန်တိုင်းအိမ်တွင်း စီး ပွား ရေး ထုပ် ငန်း တရပ်
 ဖြစ် ကြောင်း လေ့လာသိရှိရသည်။

ရောင်း ဝယ် ဖောက်ကား မှုလုပ်ငန်း

ရှေး ခေတ်တောင် ပေ T ဒေသ နေချိန် မော့တို့သည် ဖိစိတို့ အချင်း ချင်း ဤကား ထွက်ကုန်သွယ် ရောင်း ဝယ် ဖောက်ကား မှုလုပ်ငန်း ပေ။ အရှေ့ဘက်တွင်ရှိသော တရုတ်ပြည်နယ်လည်း ကောင်း ၊ အနောက်ဘက်တွင်ရှိသော အိန္ဒိယနယ်လည်း ကောင်း ကုန်သွယ်မှုရှိသည်။ ချိန် မော့အမျိုးသား တို့၏ ဖုဲ့ကုန်များ မှ တောထွက်ပစ္စည်း များ ဖြစ်သောများ ရည်၊ များ မသောင်းကွား ခွယ်၊ ကွား သား ရေ၊ ဆစ်ချီ၊ ဆိတ်သား ရေ၊ ဆင်ခွယ်တို့ကိုလည်းကောင်း၊ ဖိစိတို့၏စိုက်ပျိုးရေး ထွက်ကုန်များ ဖြစ်သော ငရုတ်သီး ၊ ဂျင်း ၊ ဘီန်း တို့ကိုလည်း ကောင်း တရုတ်ပြည်သို့ ရောင်း ချပြီး ရေဒီဘာ နေ များ ကိုအိန္ဒိယနိုင်ငံသို့သွား ရောင်းချသည်။ ရှေး ခေတ်တောင် ပေ T ဒေသတွင် ဈေး ဖုဲ့မရှိပေ။

၁၉၆၀ခုနှစ် နောက်ပိုင်း တွင် တောင် ပေ T ဒေသများ ၊ ဖုဲ့ဈေး ဖုဲ့ရှိလာသည်။ သို့သော် ဈေး နေရာဖုဲ့သတ်သတ်မှတ်မှတ်ကား ရှိခြင်း မဟုတ်ပဲ ရွာလည်လမ်း မကြီး နား တဖက်တချက်တွင် နံနက် ၄-၅ နာရီလောက်မှစ၍ ရောင်း ချသည်။ ဝေလီ ဝေလင်း အချိန်၌ပင် ဈေး ဖုဲ့သွား တော့သည်။ ထိုသို့ ရောင်း ချနိုင်သည့် ဈေး သည် ရွာတိုင်း တွင်ရှိခြင်း မဟုတ်ပဲ သုံး လေး ရွာတွင်မှတစ် ဈေး ရှိခြင်း ဖြစ်သည်။ ရောင်း ဝယ် သောချိန် မော့တို့သည် ဖိစိတို့၏ တောင်ယာထွက်၊ ဥယျာဉ်ခြံထွက်သီး နှံများ ဖြစ်သော ငရုတ်၊ မုညင်း၊ ဟင်းသီး ဟင်း ရွက်၊ ဩတ်သွန်ဖြူ၊ ပဲအမျိုးမျိုး ၊ လိမ္မော်၊ နာနတ်၊ များ ရည် ၊ များ မသောင်း ၊ ကတိုး ၊ မချစ်ဥ၊ ခြင်း တောင်း ၊ ခေါင်ရည်၊ အရက် ၊ လွယ်အိမ်စသည်တို့ကို ဝေး လံ သော ဒေသမှ နောက်လွယ် တောင်း ထွက်ကုန်သွယ်သော နိုင်ငံလားသို့ ဈေး ရောင်း ချသည်။

ချိန် မော့တို့သည် ဖိစိတို့၏ ကုန် ရောင်း ရငွေ နှင့် ဖိစိတို့၏ အိမ် တောင်စုတွင်ရှိသော သောပစ္စည်း များ ကိုပြန်၍ ဝယ်ယူသည်။ ချိန် မော့တို့သည် ငွေ ခြွေး ကိုများ ခွာတန်ဘိုး မထား ဩ ပေ။ ငွေ ခြွေး ထက်ကုန်ပစ္စည်း ကိုပိုမိုခံမိကြသည်။ ချိန် မော့တို့သည် ဖိစိတို့သို့ ရာဇဝလေအရလှူအပ်သော ရေး ထွက်အလှူအရေး ပါသောပစ္စည်း များ ကိုအမြတ်တနိုး ရှာဖွေစုဆောင်း လေ့ရှိကြသည်။ ယင်း ပစ္စည်း တို့မှာ မောင်း အစွယ်အစား အမျိုးမျိုး ၊ ဝါး များ ၊ ဖုံများ ၊ သေနတ်များ ၊ ပိုး ပုဆိုး များ ၊ ကျောက်မျက်ရတနာများ ဖြစ်သောပယ် ငှက် ၊ သန္တာပုတီး များ ဖြစ်သည်။ ချိန် မော့တို့သည် ဖိစိတို့၏ နောက်လွယ် တောင်း များ ကိုနဖူး ထွက်လွယ်ချိတ်ကော ဈေး ရောင်း ဈေး ဝယ်ထွက် ဩသည်။

ထိုသို့ နောက်လွယ်ခြင်း တောင်း များ ဖြင့် ဈေး ရောင်း ဈေး ဝယ်ထွက် သော ဝလေကိုယ် နေထက်တိုင် ဖြစ်ပြီး နား ဩဈေးထွက် ထွေနေရသည်။ ဝေး လံ သော ဒေသများ သို့ကုန်ကူး ရာတွင်လည်း နောက်လွယ် တောင်း

များ ဖြစ်သလိုပိုး ကူး ဆန်း ဖြစ်သည်။ အင်ဂျန်နံ့ ကျေး ဂွာ နေရန် မော့တို့ ၏
 ရောင်း ဝယ် စောင့်ကား မှုကို ဈေးဝယ်များ ထွင် ရောင်း ချခြင်း ၊ အိမ်ဆိုင်
 များ ဖွင့်လှစ် ရောင်း ချခြင်း ၊ စား သောက်ဆိုင်များ ဖွင့်လှစ် ရောင်း ချ
 ခြင်း ၊ အခြား အသေးများ ဆိုရာနံ့ ကူး ရောင်း ဝယ်ကြခြင်း ဟု ချ် ရွှေ့နိုင်သည်။

မိမိတို့ စောင့်သောကူး၊ ဥယျာ ဦးမြဲထွက် ကောက်ပဲသီး နံ့များ
 ကိုနံ နက်ပိုင်း ထွင်ပျံ့ကျ ဈေး သည်အဖြစ်စာမကော ရောင်း ချခြင်း ကို ကျေး ဂွာ
 ရှိအိမ် စောင့်ရုံတိုင်း ကပြောသည်။ အိမ် စောင့်ရုံတိုင်း က စောင့်သောမလုပ် ကြ
 သော်လည်း အိမ်ဥယျာ ဦးမြဲရှိပြော သော ပြောငြိမ်းသည်။ မိမိတို့၏ စောင့်သော နံ့
 မြဲထွက်သစ်သီး ဝယ်၊ ကောက်ပဲသီး နံ့များ ကိုမြဲစိပြီး နား မြို့ဈေး ထွင် လည်း
 ကောင်း ၊ တပ်ကုန်း ကျေး ဂွာသမဝါယမ ဈေး ထွင်လည်း ကောင်း ၊ အင်ဂျန်
 နံ့ ကျေး ဂွာ ဈေး ထွင်လည်း ကောင်း ရောင်း ချသည်။ ရောင်း ချ ရာ
 ထွင်နံ နက် ဝေလီ ဝေလင်း အချိန်မှစ၍စောင့် ရောင်း ချသည်။ အချို့တို့ က
 မောက်သစ် ပေး ဖြစ်သည်။ အချို့တို့ကကိုယ်တိုင်တိုင် ရောင်း ဖြစ်သည်။ မိမိတို့ ယူ
 ဆောင်သွား သောတင်ငါးစာ ရောင်း ချစရာများ သည်ဂ-ဇနာ ဝိသေသီထွင်
 ရောင်း ကုန်ကားအခြား ကိုအပီ သောပ ခွည်း ကိုဝယ်ခြင်း ချွန်လောပြသည် ။
 အထူး သဖြင့်အကုတ်ကိုအိမ် ဂွင်မ များ ကပြောသည်။

အင်ဂျန်နံ့ ကျေး ဂွာ ဈေး ကို၁၉၀၉ခုနှစ်၊ စက်တင်ဘာ လ
 ၁-ရက် နေ့ထွင်အင်ဂျန်နံ့ ကျေး ဂွာ ငြိမ်းဝတ်ပုံပြား မှုတည် ဆောက် ရေး အဖွဲ့မှ
 ဖွင့်လှစ်ခဲ့သည်။ စဖွင့်သည့် နေ့ရက်မှစ၍ကုန်စိမ်း ကုန် ခြောက် ရောင်း ဝယ်သူ
 များ ဖြစ်စဉ်ကား ခဲ့သည်။ ကိုင်းစင်သွား သစ်ခုံအပါအဝင် ခေါက်ဆွဲဆိုင်၊ လက်
 ဘက်ဆိုင်၊ အအေး ဆိုင်၊ အပီ ချပ်ဆိုင်တို့ဖြင့် စနေကုန် ဈေး ဖြစ်သည်။ အင်ဂျန်နံ့
 ကျေး ဂွာသူ၊ ဂွာသား တို့ကိုယ်တူကိုယ်တူဖွင့်လှစ်ကား သော ဈေး ဖြစ်သည် ။
 ယနေ့အချိန်ထွင်ဆိုင်ခန်း ပေါင်း (၃၂) ခန်း ရှိပြီး တနင်္ဂနွေနေ့ မှ
 လွဲ၍ကုန် ရက်အား လုံး ထွင်ဖွင့်လှစ်ကြသည်။

အင်ဂျန်နံ့ ကျေး ဂွာထွင်ဆိုး မကွာအိမ်မကွာမိမိတို့အိမ်ဝင်း
 အထွင်း ဖွင့်လှစ် ရောင်း ချ သောအိမ် ဈေးဆိုင်ငယ် ပေါင်း (၁၆) ဆိုင်
 ရှိသည်။ ၎င်း ဆိုင်တို့မှလုံ့ပဲသွား ရည်စာ ဇွဲ၊ နံ၊ တိုင်း ရင်း ဆေး ဝါး များ ၊
 ပဋိပဝ ဆေး ဇွဲ၊ အရက်၊ ခေါင်ရည်၊ အဖျော်ယမကာဇွဲ၊ နံ၊ သား ဈေး ၊
 ငါး ဗူး ဇွဲ၊ အလှကုန်ပ ခွည်း ဇွဲ၊ အခြား စား သောက်ကုန်ဇွဲ နံ နှင့်
 အိမ်သုံး ပ ခွည်း အသေး အဖွဲဇွဲ နံတို့ကိုရရှိနိုင်သည်။ မြဲစိပြီး နား မြို့ဈေး ဆို
 မသွား ဖြစ်သူများ အထွက်တဆိုင်ကည်း ထွင်ပ ခွည်း ဇွဲ နံကိုအလွယ်တကူရနိုင် ပေ
 သည်။ အိမ်ဆိုင်ထွင် ရောင်း ချ သောနှုန်း သည်မြဲစိပြီး နား မြို့ဈေး နှုန်း ထက်
 အနည်း ငယ်ပို၍မြင့် ပေသည်။

အင်ဂျန်နံ့ ကျေး ဂွာထွင်စား သောက်ဆိုင် ငယ်က လေး ပေါင်း
 (၈) ဆိုင်ရှိသည်။ (၁) ဆိုင်သည်အင်ဂျန်နံ့ ကျေး ဂွာ ဈေး အထွင်း
 ဖွင့်လှစ်ကား ပြီး (၃) ဆိုင်သည်မိမိတို့၏အိမ်ခြံဝင်း ထဲထွင်ဖွင့်လှစ်ကား

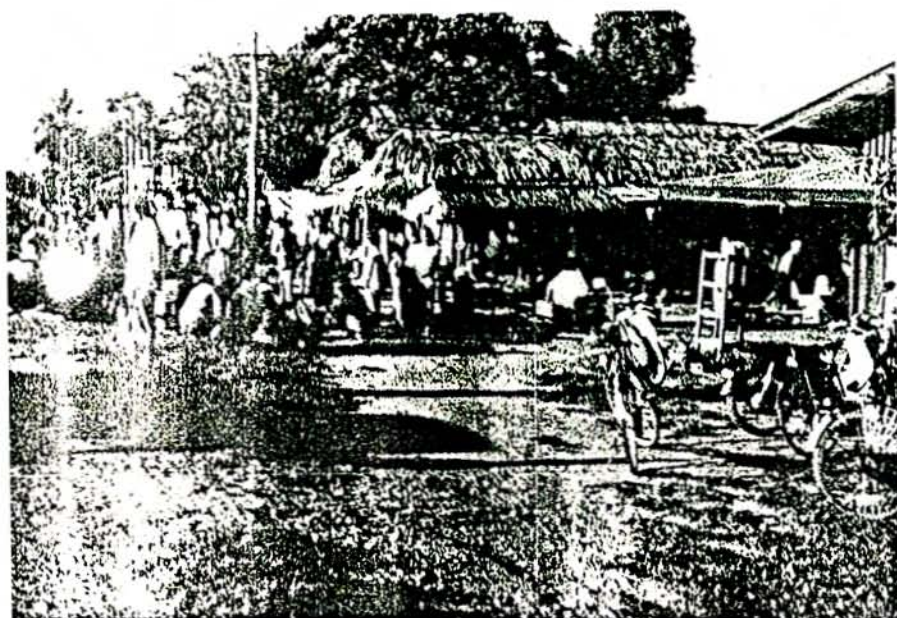

နံနက်ခင်းဈေး၏ ဖြစ်ကွင်း



နေ့လည်ခင်းဈေး၏ ဖြစ်ကွင်း

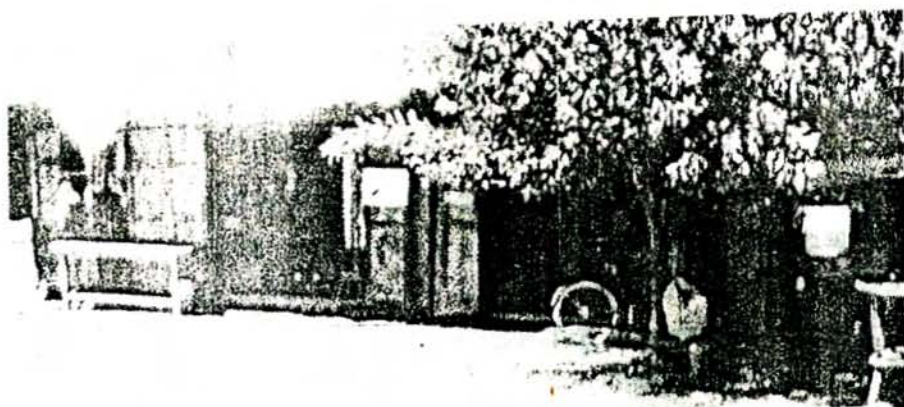

ကျေးရွာဧရာတွင်းမှ စားသောက်ဆိုင်များပုံ။

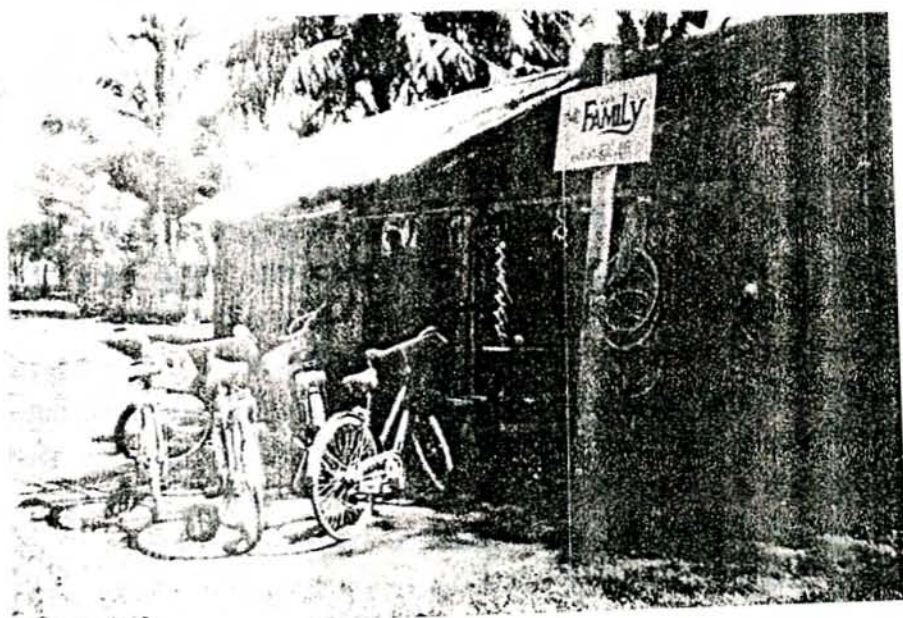

ခက်ဘီးပြင်ဆိုင်တစ်ဆိုင်။

မြင်း ဖြစ်သည်။ ရောင်း ချောသောအခါး အသောက်များ မှာအနိ ခေးခေါက်
နဲ့၊ ရေစိမ် ခေါက်ခွံ၊ ပုံတံ၊ ပုံတင်း ခါး ၊ အအေး နံ့၊ လက်အက်ရည်၊ ဘော်ဒါ၊
ခေါင်ရည်၊ အရက်စသည်တို့ဖြစ်သည်။

အင်ဂျန်နီ ကျေး ဝှာ နေရန် ရော့တို့သည် ဘောင် ပေ T ဒေသ
များ သို့လည်း ကောင်း ၊ ဇား ကန့်ကျောက်စိမ်း တွင်း ဒေသများ သို့ လည်း
ကောင်း ၊ မိုး ကောင်း ၊ ဟိုပင်း၊ မနွဲ လေး မြို့များ သို့လည်း ကောင်း ကုန်
ကူး သန်း ရောင်း ဝယ် ဖောက်ကား ဤသည်တို့တွေ့ရသည်။ ဘောင် ပေ T ဒေသ
များ ဖြစ်သောအင်ဂျန် ယန်မြို့၊ ဆွစ်ပရားသွန်မြို့နှင့် ဘောင် ပေ T ကျေး ဝှာ
များ သို့မြစ်ကြီး နား မြို့မှစ၍ သောက်ကုန်၊ လှည်း ကုန်ပစ္စည်း များ တို့သွား
ရောက် ရောင်း ချပြီး အပြန်တွင် ဘောင် ပေ T ဒေသထက်ပို၍ များ ဖြစ်
သောငှက်သီး ခြောက်၊ ဤခြောက်တို့ကိုယ်လက်ကဖြတ်ပြီး နား ထင်မြန်လည်
ရောင်း ချသည်။

မိုး ကောင်း ၊ ဟိုပင်း၊ မနွဲ လေး မြို့များ သို့လည်း နံ့များ ၊
ပေ ၊ ချန်တွင်ကုန်ကူး ဖြသည်။ အထူး သဖြင့် ဥယျာဉ် ဦးမြို့ထက်သီးသီး ဝယ်များဖြစ်
သောဝံကား အယ်လ်ပယ်လ်သီး ၊ ကိုက်ချီစီ ခေ T ကုန်ပစ္စည်း သီး တို့ပေ T ချန်တွင်
မိုး ကောင်း ၊ ဟိုပင်းမြို့များ သို့ရထား များ ဖြင့် သွား ရောက် ရောင်း
ချသည်။ မြစ်ကြီး နား မြို့မှ နံ့နက်၍ ဝဝနာရီထွက်ထွက် သောမြစ်ကြီး နား-
နားကား ခေါက်ပြန်ရထား တွင်အင် ဘောင် ရောင်း ချခြင်း ဖြစ်သည်။ အညင်း
သီး ပေ T ချန်တွင်မနွဲ လေး မြို့အစီသွား ရောက် ရောင်း ချသူများ ဤသည် ၊
ထိုသို့အခြေခံ ဝှာသို့ကုန်ကူး ခြင်း ကုန်အမြတ်အစွန်း များ များ ရရှိသူအချို့သာအပင်
ပန်း ခံစွဲပြုသည်။

ကုန်ကူး သူအ ဘော် များ များ သည်အထူး သဖြင့်ဇား ကန့် ၊
ကျောက်စိမ်းတွင်းဒေသသို့သွား ဖြသည်တို့တွေ့ရသည်။ အရင်း အစီး နည်း သူတို့ က
မြစ်ကြီး နား မှမိုး ကောင်း ထိမ်း ရထား ဖြင့်သွား ပြီး မိုး ကောင်း မှ
ဇား ကန့်အစီမိုင်းဝင်းရီး ကို ခြေလှင်သွား ဖြသည်။ ရောင်း ချရန်ကုန်ပစ္စည်း
ပုံသေချန်၁၅-၂၀၀နီကို နောက်ထပ်ခြင်း ဘောင်း ထဲထည့်ကာဦး ခေါင်းဖြင့်
လွယ်ချိတ်ပြီး တပ်ကည်း သယ်ဆောင်ကြသည်။ ငွေ ခြား အရင်း အစီး များ သူတို့က
မြစ်ကြီး နား မှ သော်လည်း ကောင်း ၊ မိုး ကောင်း မှ သော်လည်း ကောင်း
ကား များ ဖြင့်ကုန်ပစ္စည်း များ သယ်ဆောင်ကာ ရောင်း ချသည်။ ထိုသို့ကုန်
ကူး သန်း ရောင်း ဝယ်ခြင်း သည်အခြေခံ ဓလေ့ကိုလိုက်၍ မဟုတ်သည့်အတွက်
လူဦး ရေအစိအကုန်ရန်ခဲယဉ်း ပေသည်။ အချို့ကတစ်စုံတစ်ခု ခေါက်မှုသာသွား
ပြီး အချို့ကတစ်လသုံး လထွက်တ ခေါက်သွား သည်။ အချို့ကတစ်နှစ်တစ်ကြိမ်တို့သွား သည်။
အလေး ချန်နှင့်အတိုင်း အတာ

ချန် ဖော့တိုင်း ရင်း သား တို့အသုံး ပြုသောအချိန်အတွက်နှင့်
အတိုင်း အတာတို့မှာကွဲသွား ၊ ပုံသေ၊ အလံ၊ ဘောင်၊ ကွာ၊ ခိုက်၊ ဆုတ်၊ သစ်
စသည်တို့ကိုအခြေခံ ခြောင်း သိရှိရသည်။ ချန် ဖော့တိုင်း ရင်း သား တို့သည် ရိုး

စား ဖြည်း အချိန်အတွက် နှင့်ပတ်သက်၍ နှစ်သက်သော မတူဖွဲ့က အချိန်တွယ်
 ရောင်း ချစ်သည်။ တခါတရံ အချိန်အတွက် ဖြင့်မ ရောင်း ပဲ ငါး တို့တို့အဖွဲ့တိုက်၊
 အပုံတိုက်၊ အကောင်တိုက် ရောင်း ချစ်တတ်ကြသည်။ ဆန်စပါး တို့တို့ချိန် ခာတွင်
 ပြုစုခဲ့၊ တင်း စသည်တို့ကိုအသုံး ပြုကြသည်။

ကျန် မော့တို့၏ စီး ပွား ရေး လုပ်ငန်း ကိုကြည့်ကြည့် သော်
 ရှေး ယခင်က ၎င်း တို့၏ကုန်ထုတ်လုပ် ရေး တွင် စု ပေါင်း လုပ်အား သည် အ
 ခြေခံအုတ်မြစ်ဖြစ် ဖြောင့် ချစ်သည်။ စီး ပွား ရေး လုပ်ငန်း ၏အစီ က
 ဖြစ် သော စိုက်ပျိုး ရေး လုပ်ငန်း တွင် စု ပေါင်း လုပ်အား မပါအောင် ပြု
 ပြောက ပေ။ ဘောင်ယာ ခုတ်တွင် ခာတွင် ခွာလုံး တွက်လုပ် အား ဖြင့် ခုတ်
 ကြသည်။ ထို့နောက် စိုက်ပျိုး ခာတွင်လည်း စု ပေါင်း လုပ်အား ဖြင့် သာလုပ်
 ဆောင်ကြသည်။ တင်း လှာအထွက်အပဲတိုက်၊ ငါး မင်း ခြင်း လုပ်ငန်း တွင်
 လည်း ခွာဂါက လေး လူကြီး မကျန်အား လုံး ပါဝင်ကြသည်။

ဤတို့ စု ပေါင်း လုပ် ဆောင် ဆောင် လေသည်ကုန်ပစ္စည်းတိုက်
 လုပ် ရေး အတွက် ကောင်း သော အခြေခံဖြစ်သည်။ အချို့သော ကုန်ပစ္စည်းတိုက်
 လုပ် ရေး လုပ်ငန်း တွင်လုပ်ငန်း ခွဲဝေမှုတို့ စနစ်ကိုအသုံး ပြုသည်။ သို့သော်
 ၎င်း တို့၏လုပ်ငန်း ခွဲဝေ သော စနစ်သည် မိသားစု စုအတွက် စားဝတ်နေ
 ရေး နှင့်ဆိုင် သော ကုန်ပစ္စည်း အား လုံး ဖုလုံပြုစုရန်သာ ဖြစ်၍ စီး ပွား
 ရေး အတွက်ကုန်ပစ္စည်း ပိုမိုထုတ်လုပ် ရေး ကိုမကူ ပြော ငါး သေး ပေ ။
 ကျန် မော့တို့သည် ကိုယ့်မိသားစု ဖုလုံ ရေး အထွက်မီမီတို့၏ ဥာဏ်စွမ်း ဥာဏ်
 ကိုအား ကိုး ကြ ခာတွင် မိသားစု စုသည် မီမီတို့မိသားစု စုအတွက်ကိုအပီ
 သောစပါး ၊ ပဲ၊ ပြော ငါး ၊ တင်း သီး တင်း ခွက်စသည်တို့ကို မီမီတို့အ တွက်
 စုံလောက်ပုံသာ စိုက်ပျိုး ရယူသည်။ အဝတ်အစည် ရရှိ ရေး အထွက်မီမီတို့၏ ဘောင်
 ယာသို့မတုတ်အိမ်ဥယျာဉ်တွင် ပင်ဝါပင် များ ကိုစိုက်ပျိုး ပြီး ယက်လုပ်ကြသည်။
 ထို့ပြော ငါး ကျန် မော့တို့သည် မီမီတို့စား ဝတ်နေ ရေး ဖုလုံရန်အတွက်သာလုံး
 ပန်း နေရသော ဖြောင့်ကုန်ပစ္စည်း များ ကိုအပိုမထုတ်လုပ် နိုင်ခြင်း ဖြစ်
 သည်။

ယခင်က ကျန် မော့တို့သည် ရောင်း ဝယ် မောက်ကား သော
 အလေ့အထလည်း နည်း ပါး ဟူသည်။ ဘောင်ယာတွက်တင်း သီး တင်း ခွက်များ
 ဖြစ် သောကြက်သွန်ဖြူ၊ မုန့်ညင်း ၊ မုန့်ညင်း စေ့၊ နှမ်း ၊ ပဲ၊ ပြော ငါး၊ အရက်၊
 ခေါင်ရည်၊ ကစော်၊ လွယ်ဆီ၊ များ မယောင်း ၊ များ ရည်၊ ကတီး ၊
 မချစ်ဥ၊ ခြင်း ဘောင်း တို့တို့ ရောင်း ချစ်ပြီး ကိုအပ်သည့်အိမ်သုံး ပစ္စည်း
 များ ဖြစ် သော ဆာပွန်၊ သွား တိုက်ဆေး ၊ ဆီး ခွက်ပန်း တန်စသည်တို့ ကို
 ဝယ်ယူကြသည်။

ယခင်က ကျန် မော့တို့သည် စီး ပွား ရေး လုပ်ငန်းကို ဝမ်း
 စောအထွက်လုံ လောက်ပုံ၊ အသုံး အဆောင်ပစ္စည်း များ လုံလောက်ပုံသာ လုပ်
 ကိုင်ကြသည်မဟုတ် ပေ။ မိသားစု၊ မွေးချင်း စု၊ ခွာစီး ချင်း အုပ်စုများ ၊

ခုတ်ချုပ်သူ ခေါင်း ဆောင်အကြီး အကဲများ ၊ ဘိုး ဘွား အဝဉ်အဆက်များအတွက်
ဆောင်ရွက်ရန်ဝတ္တရား များ ကိုဆောင်ရွက်ရသည့်အသုံး ပြုသူချင်း ဓလေ့
စံး အလိုက်ဧည့်ဝတ် ကျေပွန်လိုခြင်း ၊ သား သမီး များ ကိုလူကား ဖြောက်
ဆောင် ကျွေး မွေး ပြုစု စေခံရသူ ရှောက်လိုခြင်း ၊ သား သမီး တို့၏အပေ T
ဝတ္တရား ကျေပွန်ခြင်း (ဥပမာ - သား များ အထွက်မဂ်လာ ကြေး ပေ ၊
နှင်ရန်) စသော ရည်ရွယ်ချက်များ အထွက်လည်း စီး ပွား ရှာကြသည်။ သို့
သော်တစ်စုံတစ်ယောက်သည်ပိုမိုစင်ပေ T ကျော်ကြား လိုခြင်း ၊ ခုမ်း သာကြွယ်ဝ
ပြီး ခန့်ရှင်ဖြစ်လိုခြင်း ရည်ရွယ်ချက်ဖြင့် ဥပမာပစ္စည်း ရှာ နေရာ ဆောင်း ကြ
ခြင်း ကား မရှိပေ။

ယခု ခေတ်အင်ဂျင်နီယာ ကျေး ရွာ နေထိုင်မှု ဖေ့သို့သော်လည်း ပွား
ရေး လုပ်ငန်း ကိုသုံး သပ်ပြုပြင်ပါကစိုက်ထိုး ရေး လုပ်ငန်း ကိုအစီအစဉ် လုပ်
ကိုင် ကြောင်း ကျွေးသော်လည်း ရှေး ကလေးဝမ်း စာ ဖုလုံသည့်အထိလုပ် ဆောင်
ကြခြင်း မရှိကြောင်း ကျွေးရသည်။ ဝမ်း စာ အထွက်တစ်စုံတစ်ယောက်အဖြစ်
ခြင်း များ သာဖြစ်သည်။ စီး ပွား ရေး လုပ်ငန်း များ ထွက် ရှေး ကလေး ဖု
ပေါင်း လုပ်အား ပေ T ထွက်အခြေမခံ စော သော်လည်း စု ပေါင်း လုပ်အား ၊
ပေး မှုများ အနည်း အကျဉ်း ရှိနေသေး သည်ကို ကျွေးရသည်။ မွေး ဖြူရေး ၊
လုပ်ငန်း ကိုလည်း အိမ်တိုင်း နီး နီး ကလေးကိုကြည့်ပြီး စိသား စုစား သုံး ရန်
တင်း လျာန်တစ်စုံတစ်ယောက်အဖြစ် ကြောင်း ကျွေးရသည်။

မြေ အောက်သယ်ဖာတပစ္စည်း များ ရှာ နေရာ ကျေး ဖေ့မှာ
ကိုးကိုင် ဆောင်ရွက်စေချင် များ များ ကပြောသော်လည်း ငှား လုပ်ငန်း တ ခု
တည်း ကိုသာတလိုက်မတ်မတ်လုပ်ကိုင်ကြသူများ ပါ ပေသည်။ အိမ်တွင်း မှာ လုပ်
ငန်း အသီး သီး သည်လည်း အထက်ပါနည်း တူတူအပ် ချက်တစ်စုံတစ်ယောက်အဖြစ်
ပေး ရုံမျှသာဖြစ်သည်။ အစိုး ရအမှုတစ်ခု အလှတမ်း စိသား စုများ သည်
လည်း လက်ယာ ဥယျာဉ် ၊ အိမ်တွင်း မှာလုပ်ငန်း တခုခုကိုစွဲမက်လုပ်ကိုင်ကြသည်
ကို ကျွေးရသည်။ မြို့ပြပြည်ရွာ စိသား စုစား ဝတ် နေ ရေး အထွက်လုပ်ငန်း တခု
တည်း ကိုသာတူး ချန်စွာလုပ်ကိုင်မှုမရှိပဲလုပ်ငန်း အသီး သီး ကိုအနည်း ငယ်စီ
လုပ်ကိုင်ကြ ကြောင်း ကျွေးရသည်။ အင်ဂျင်နီယာ ကျေး ရွာ နေထိုင်မှုအတွင်း ၊
ရောင်း ဝယ် ဖောက်ကားမှု များသည်အတော်အတန် ဖွံ့ဖြိုး ကိုး တက်စွာလုပ်
ကိုင် နေကြသည်။ စီးပွားဥစ္စာ ရှာ နေရာ ရသည့်ရှေး ကလေးဝမ်းစာ ဖုလုံရေး ၊
လူမှုရေး ကာဝန်ဝတ္တရား များ ကျေပွန်လို ရေး အထွက်သာမက စောင့်ကြည့်
ပွား ခုမ်း သာကင် ပေ T ကျော်ကြား လိုမှုများ ကို ရှေး ရှာကြသည်ကို ကျွေး
ရသည်။

အင်ဂျင်နီယာ ကျေးရွာ နေထိုင်မှု ဖေ့သို့သော်လည်း ပွား တခုခု
လုပ် ရန်ခရီး ထွက်ခါနီး ထွက်သွားလာ ရေး ထွက်ခရီးမထိုး မပြုရန်၊ သား
ရဲတိုရဲသန်အန္တရာယ်ကင်း ပွင်း ရန်အတွက်တစ်စေ့တစ်စုံ ပေး ရန်ဘုရား
သခင်တို့ ဆောင်း ကြသည်။ ဘုရားတော် ပွဲ၌ အနိမ့်မြတ် ၊ လက်တက် ပျက် ၊ ကော်ဖီ

မင်း စသည့်စား သောက်ဖွယ်ရာတို့ကို ကျေး မွေး သည်။ ခရီး ထွက်ရာမှပြန်
 ရောက်လာ သောအခါတွင်လည်း စီး ပွား ရေး အရ အောင်မြင်သည်ဖြစ် စေ၊ မ
 အောင်မြင်သည်ဖြစ် စေ ဘုရား သခင်၏ဂုဏ် ကျေး ဇူး ဖော် ဤသို့သုတေသနတို့ကို
 မှာချမ်း သာစွာပြန် ရောက်လာ ဤောင်း ၊ မိသား စုနှင့်ပြန်လည်ဆုံ ကျေရ ဤောင်း
 မှီး မှမ်း ဘု ဏောင်း သမျှပြုသည်။ ဤတွင်လည်း အ ကျေး အ မွေး တခုခုဖြင့်စဉ်းခံ လေ
 ရှိသည်။ အင်ဂျန်နံ ကျေး ဝှာ နေဂျန် မော့တို့သည်စီး ပွား ရေး လုပ်ငန်း မှာ ၊
 လုပ် ဆောင် ရာတွင်ဘာသာ ရေး ကိုအား ကိုး အား ထား ဖြစ်လုပ် ဆောင်ကြ ဤောင်း
 ကျေရသည်။

မနုဿ ဗေဒပညာအရစီး ပွား ရေး ဆိုသည်မှာလူတို့ဥစ္စာပစ္စည်း ၊
 ရှာ ဖွေခြင်း နှင့်ပတ်သက် သောလုပ်ငန်း ဆောင်တာ ဆောင်ရွက်ချက်များ၊ ဥစ္စာ
 ပစ္စည်း ရှာ ဖွေခြင်း ဆိုင်ရာစဉ်း ကမ်း ချက်နှင့်ကန့်သတ်ချက်များ ၊ ရှာ ဖွေရရှိ
 လာ သောပစ္စည်း တို့ကိုအသုံး ချုပ်များ နှင့်လုပ်ငန်း ဖွဲ့စည်း ပုံစံနစ်များ ကိုဆို လို
 သည်။

မနုဿ ဗေဒရှု ယောင့်မှစီး ပွား ရေး စနစ်ကိုနှစ်မျိုး ခွဲခြားထား
 သည်။ ၎င်း တို့မှာ ရှေးဦးစီး ပွား ရေး စနစ်^၁ နှင့် အဆင့်မြင့်စီး ပွား ရေးစနစ်^၂ တို့ဖြစ်သည်။
ရှေးဦးစီး ပွား ရေး စနစ်သည်အမဲလိုက်၊ ငါးဖမ်း ခြင်း ၊
နှင့်အစာရှာဖွေလည်ရှာ ဖွေစု ဆောင်း ခြင်း တို့အပေါ်မူတည် သောဝမ်း စာရှာစီး
ပွား ရေး စနစ်ဖြစ်သည်။ အဆင့်မြင့်စီး ပွား ရေး စနစ်မှာ ရှေး ကုန်ကျေး မွေး
 သို့မဟုတ် ရှေး ကု မွေး မြူရေး သို့မဟုတ် ရှေး ကုန်ကျေး မွေး နှင့် ရှေး ကု မွေး မြူ
 ရေး နှစ်ခု ပေါင်း ပေါ်တွင်မူတည် သောဝမ်း စာထုတ်လုပ် ရေး စနစ်ဖြစ်သည်။

တဖန်အဆင့်မြင့်စီး ပွား ရေး စနစ်ကိုနှစ်မျိုး ထပ်၍ ခွဲထား ပေ
 သည်။ တန်း နှိပ်ဝမ်း စာရှာစီး ပွား ရေး စနစ်^၃ နှင့် တန်း မြင့်ဝမ်း စာ
ရှာစီး ပွား ရေး စနစ်^၄ တို့ဖြစ်သည်။ တန်း နှိပ်ဝမ်း စာရှာစီး ပွား ရေး
 စနစ်တွင်လူအချင်း ချင်း ဖွယ်ရန်ကုန်ပစ္စည်း အစား အစာများ အပိုအလွှဲတို့မှ
 ရှိပေ။ တန်း မြင့်ဝမ်း စာရှာစီး ပွား ရေး စနစ်တွင်လူအချင်း ချင်း ဖွယ်
 ရန်ကုန်ပစ္စည်း အစား အစာတို့အပိုအလွှဲရှိလာသည်။

သို့ဖြစ် ပေရာအင်ဂျန်နံ ကျေး ဝှာ၏စီး ပွား ရေး လုပ်ငန်းဆိုင်
 တာများ ကိုစီး ပွား ရေး ဆိုင်ရာမနုဿ ဗေဒပညာရပ်ရှု ယောင့်မှ လေ့လာသုံး
 သပ်ရ သောအဆင့်မြင့်ဝမ်း စာရှာစီး ပွား ရေး စနစ်နှစ်မျိုး စလုံး နှင့်အကျုံး
 ဝင် ဤောင်း ကျေရသည်။ အဘယ် ဤသို့ဆို သောအင်ဂျန်နံ ကျေး ဝှာ နေအချို့တို့

၁။ Food gathering economy

၂။ Food producing economy

၃။ Simple food producing economy

၄။ Advanced food producing economy

လုပ်ကိုင် ယော ဘောင်ယာစိုက်ပျိုး ရေး လုပ်ငန်း သည် ရှေး ကုန်ပျိုး ရေး လုပ်ငန်း
 တစ်ခုဖြစ်ပြီး ၎င်း လုပ်ငန်း မှလူအချင်း ခုင်း ဖလှယ်ရန်အခွင့် အခွင့်အလမ်းတို့ကို
 မရရှိ ပေ။ သို့ဖြစ် ပေရသော်လည်း သည်တန်း နှိပ်စက် ခံရသော ပွား ရေး စနစ်
 တွင်အကျိုး ဝင် နေ ပေသည်။ တမန်တရားတို့တွင် အကျိုးရှိစွာ ဥယျာဉ်ခြံစိုက်ပျိုး ရေး
 လုပ်ငန်း များ သည် ခေတ်မှီစိုက်ပျိုး ရေး လုပ်ငန်း ဖြစ်ပြီး လူအချင်း ခုင်း ဖလှယ်
 ရန်အခွင့် အခွင့်အလမ်းတို့ကိုရရှိလာကြသည်။ သို့ဖြစ် ပေရသော်လည်း သည်တန်း နှိပ်စက်
 ခံရသော ပွား ရေး စနစ်တွင်အကျိုး ဝင် ပေသည်။ ထို့ကြောင့်အင်ဂျင်နီယာ ဦး
 နေဂျန် ဖေဒရယ်စံစား ပွား ရေး လုပ်ငန်း သည်အဆင့်မြင့်စား ခံရသော ပွား
 ရေး စနစ်တစ်ခု ဖြစ်ပြီး အကျိုး ဝင် ပေသည်။ အခြား တီး ပွား ရေး လုပ်ငန်း
 ဝယ်ယူ ဖြစ် ယောအိမ်တွင်း မှလုပ်ငန်း အများ စုသည်လည်း အဆင့်မြင့်စား ခံ
 ရသော ပွား ရေး စနစ်တွင်အကျိုး ဝင် ပေသည်။

အင်ဂျင်နီယာ ဦးနေဂျန် ဖေဒရယ်စံစား ပွား ရေး လုပ်ငန်း လုပ်သူကိုပွား ရေး
 ရ ပေ။ အိမ်တွင်း မှလုပ်ငန်း များ ဖြစ် ယောစက်တီး ဖြစ်ပြီး ၊ အထည်ချုပ်လုပ်
 ဖြင်း ၊ အထည်ချုပ်အား သွင်း ခြင်း စ ယောလုပ်ငန်း များ ကိုသာလျှင် ချုပ်လုပ်
 အဖြစ် ရှိသည်။ အင်ဂျင်နီယာ ဦးနေဂျန် ဖေဒရယ်စံစား ပွား ရေး လုပ်ငန်း
 များ ကိုမနုဿ ဖေဒရယ်စံစား ဖြစ်ပြီး ယောအဆင့်မြင့်စား ပွား ရေး စနစ် ကို
 အခြေခံ ကြောင်း လေ့လာ ရှိရသည်။ ခြံစိုက် ယောအင်ဂျင်နီယာ ဦးနေဂျန်
 စံစား ပွား ရေး စနစ် ကို ဖြစ် လေ့လာ ရှိသည့်လူများက အသုံး သုံး တွင်အကျိုး
 သက် ရောက်မှုများ ရှိသဖြင့် ပေါ် ခေါ်ကြောင်း လေ့လာ ရှိရပါသည်။

အခန်း ၄။

အတွေး အခေါ် နှင့် ရိုးရာ ရွေးချယ်မှုများ

(က) ဖွဲ့စည်းတည်ထောင်ရေး

ကရစ်ပြည်နယ် စာတင်တန်း အသံများ နှင့် ပြည်နယ်အနှံ့အပြား
 တွင် နေထိုင်ကြ သော ရှေး ခေတ် ဂျိန် ဖေဒရယ် ဝတ်စား ဝတ်စား လုံး သည် ကောင်း
 ကောင်း နေ၊ လေ၊ ရေ၊ မြေ၊ စာတင် စာတင်တို့ကို ပိုင်ဆိုင် စောင့်ရှောက် စောင့်
 မူ သော နတ်မိုး နှင့် ကိုယ်ပိုင် ဖော်ပြသတိုး ကွယ်ခဲ့ကြသည်။ သို့ရာတွင် ၁၉ ရာစု
 နှောင်း ပိုင်း ၌ အနောက်နိုင်ငံသား များ ကံသဘော နာမည်ရင်း များ
 ကြောင့် ဂျိန် ဖေဒရယ် မိုး တို့၏ နေမှုစနစ်သည် မိုး တဖုံ ပြောင်း လဲခဲ့သည်။
 ဂျိန် ဖေဒရယ် အပါအဝင် နတ်မိုး အမြောက်အမြား သည် ခရစ်ယာန် ဘာသာကို
 သက်ဝင် ဖွဲ့စည်းလာကြသည်။ ထိုအခါ ရှေး ဟောင်း အယူဝါဒ ဖြစ်သည့် နတ် မိုး ကွယ်
 ခြင်း ၊ ပူဇော်ပသခြင်း အလေ့အထကို ချုပ်နှောင်လာကြသည်။ အမေရိကန် လူမျိုး
 သဘာဝ နာမည် ရာသီသို့ နှစ်ခြင်း ခရစ်ယာန်^၁ ကိုလည်း ဟောင်း၊ ရေခဲလူမျိုး
 သဘာဝ နာမည် ရာသီသို့ ဂျိန်မင်္ဂလာသတ်ခရစ်ယာန်^၂ ကိုလည်း ကောင်း၊ အင်္ဂလိပ်လူမျိုး

၁။ Baptistic Christianity

၂။ Roman Catholic Christianity

ပထမအမျိုးအစား တွင် ကောင်း ကင်တုံဗိဇ္ဇာန်၌စိုး စံလက် ပို့
သော ဖန်ဆင်း ဝှင် နတ်မင်း နှင့်အခြား အထက်နတ်မင်း များ ပါဝင်သည်။ ။
အထက်နတ်မင်း များ တွင် ကောင်း ကင်ကိုစိုး စံသော မုနတ် သည်အထက်
၇ ခု ခုံး ဖြစ်သည်။

ဒုတိယအမျိုးအစား တွင် ပါဝင် သော နတ်များ မှာ အာကာသ ကို
အစိုးရ သော မဒိုင်နတ် ၊ လကိုအစိုးရ သော ရှတာနတ် ၊ မိုး
ဦး ကိုအစိုးရ တော်မူသော မုရူနတ် ၊ မုန့်ကိုင်း ကိုဖန်ဆင်း သော
ဘုံရူနတ် ၊ မိုး ကိုအစိုးရ သော မရုန်နတ် နှင့် နေကို အစိုးရ
သော ဂျန်နတ် ၊ တို့ဖြစ်သည်။

တတိယအမျိုးအစား နတ်များ တွင် မြေဦး ကိုစိုးစိုးသော ဂါနတ် ၊
ထောင်စောင်နတ်ခေါ် ထောင်ကိုစောင်ရွှေဘက်တော်မူသော ဟင်နတ် ၊
နှင်းဘိုးဘွား နတ်များ ဖြစ်ကြသည်။ ကရိုကဝယ်နတ် ၊ ၊ များ ပါဝင်သည်။

စတုတ္ထအမျိုးအစား တွင်မကောင်း ရာမကောင်း ခြောက် ကို
သော ဖန်တီး ကြသော အဝယ်စား နတ်များ များ ဖြစ်ကြသည်။ ဖြနတ် ၊ ၊
ခေါ်စုန်း နတ်၊ အင်ဆူးနတ် ၊ ၊ ခေါ်ကဝေ၊ လမ္ဗန်နတ် ၊ ၊

- ၁။ Mu nat
- ၂။ Madai nat
- ၃။ Shata nat
- ၄။ Muche nat
- ၅။ Bungpei nat
- ၆။ Marang nat
- ၇။ Jan nat
- ၈။ Ga nat
- ၉။ Bum nat
- ၁၀။ Kaj Kawai nat
- ၁၁။ Hpyi nat
- ၁၂။ Nsu nat
- ၁၃။ Lamum nat

ခေါ်နတ်ဆိုးတမျိုး ၊ ``သေခန်းနတ်``^၁ ခေါ်နတ်ဆိုးတမျိုး ၊ ``ဆဝါနတ်``^၂
ခေါ်အစိမ်း သေနတ်ဆိုးတမျိုး ၊ ``အင်ဒန်နတ်`` ခေါ်အစိမ်း သေ နတ်ဆိုး
တမျိုး ၊ ``လသေခွက်နတ်``^၃ ခေါ်ဩတိကုသိုလ်နတ်ဆိုး နိုင်သေခွက်နတ်ဆိုး ဆိုး ၊
``အင်ဗျာနတ်``^၄ ခေါ် ခုနစ်ရက်မလည်ခင် သေသေခွက်လေး နတ် ၊ ``ဆင်
လက်နတ်``^၅ ခေါ် နတ်ဆိုးတမျိုး တို့ပါဝင်သည်။

ဂိုနီဖေဘုရားလူတို့တွင် ဂွင်ဘုရင်၊ မှူးမတ်၊ သာမန်လူ၊ ကျေးကျွန်
စသည့်လူတန်းစားများ ပျံ့နှံ့သက်သက်နတ်တို့တွင်လည်း အတန်းအစားအမျိုးမျိုး
ပျံ့နှံ့နေကြသည်။ သာမန်အားဖြင့် အဆင်အတန်း မြင့်သေခွက်နတ်သည် လူ
တို့အား ကောင်းကျိုး၊ ချမ်းသာကိုးကွယ်စေသောလည်း အဆင်အတန်း မြင့်
ကျသေခွက်နတ်များ ကျိုးကိုးကွယ်စေပြီး ပေးပြုသည်။ နတ်တို့အဆင်အတန်း
နှင့်ပြုမူသောလည်းကောင်း၊ ပေါ်ထွက်မှုတည်၍ အောက်ပါအတိုင်း ခိုင်း၊ နှိုင်း
ပြုသည်။ ကမ္ဘာလောကကြီး နှစ်သက်သက်မဲ့အလုံး စုံကိုးကွယ်စေပြီး ပေးသော
ဖန်၊ နိုင်သေခွက်နတ်တို့အား ဘုရား၊ သခင်နှင့်သေခွက်ငါး နတ်တော်တို့
အထွတ်အမြတ်ဖြစ်ပြီး ဘိုးဘွားစဉ်ဆက်မှအလိုအလျောက် ခံယူရသော ကံသေခွက်
တော်ကိုးကွယ်ခွင့်ရှိသောသေခွက်နတ်မင်းကြီး ကိုယ်စွယ်အဖြစ် သေခွက်ငါး
ခြောက်ပါသည်။ ``ဂါးနတ်`` ခေါ် မြေခေတ္တနတ်များ ထဲတွင်အကြီးဆုံး ဖြစ်သည့် -
``ခွဒန်နတ်`` သည်လူတို့နှင့်နတ်ကြီး နတ်မြတ်တို့ကြား မှဆက်သွယ်ပေးသည့် ။
မခိုင်နတ်မင်း ကိုပူဇော်ပယ်သည့်အခါခွဒန်နတ်မှတစ်ဆင့်ပူဇော်ရသည်။ သို့ဖြစ်
၍ခွဒန်နတ်ကိုဝန်ကြီးချုပ်နှင့်သေခွက်လည်းကောင်း ၊ လူတို့အသက်စည်း စီမံ
ကိုးကွယ်စေသောခွဒန်နတ်လေး ခုသော ``ဥယျာနတ်`` ကိုကံကွယ်ရေးဝန်
ကြီးနှင့်သေခွက်လည်းကောင်း ခိုင်း၊ နှိုင်းပြုသည်။ ထို့အပြင်နတ်အချင်းချင်းအ
ကြားတွင်ဖြစ်ဖြစ် ပေးနိုင်သော လူတို့အပြစ်ကိုကြီးသွား အောင်သို့မဟုတ်

၁။ Sawm nat

၂။ Sa-wa nat

၃။ Nadang nat

၄။ Lasawp nat

၅။ Nbya nat

၆။ Sing Lap nat

၇။ Shadip nat

၈။ Jantung nat

မေ့သွား အောင်ဖန်တီး ပြုပြင်ပေး နိုင်သော “မရေခဲနတ်” ကိုတရား
 ချဉ်း နှင့်သေဝိလည်း ကောင်း ၊ လူတို့ကိုချစ်ပေး တတ်သောသောနန်း နတ်ကို ခု
 နှင့်သေဝိလည်း ကောင်း ၊ သေတေး ကိုဖန်တီး နိုင်သောလေသေခဲနတ်ကို စစ်
 သား နှင့်သေဝိလည်း ကောင်း ခိုင်း ချင်း ဖြစ်သည်။ (မှတ်ချက်။ ။ ကိုလိုနီ
 ခေတ်ဗြိတိသျှခေတ်သား ကိုရည်ညွှန်း ဖြစ် ဖြစ်သည်။)

ဖန်း နတ်ဆန်ကြယ် နတ်ကျန် နတ်

မူနီ ဂေါင်ကျနွမ်း နှင့်မူနီ ဝှစ်ဝယ်သွမ်း ကိုတသက် ခဲအရ ဘေးလုံး ကို
 ဖန်ဆင်း ပြုပြင် နိုင်ရန် အာဏာတူ နတ်လွှဲအပ် ခဲ့သော ဖန်း နတ်ဆန်ကြယ် နတ်ကျန်ခေါ်
 စန်ခိုး ဝှင်သတ်လူ နတ်သတ္တဝါအား လုံး နှင့်တကွ စင်္ကြာဝဠာတရားလုံး ကိုအကြောင်း ခဲ
 စီမံ နိုင်သော ပုဂ္ဂိုလ်ဖြစ်သည်ဟုဆိုကြသည်။ ဖန် နတ်ဆန်ကြယ် နတ်ကျန်သည်ဆိုခြင်း ၊
 နာခြင်း ၊ သေခြင်း စည်း တူသောဝဋ်ဆင်း ဂုဏ်ပေါင်း မှကင်း လွတ်စေနိုင်သူ
 ဖြစ်၍လူ နတ်အား လုံး ခံအရှင်သခင်ဖြစ်ကတိအရှင်သခင်ဆန္ဒအစီအမံအတိုင်း
 စင်္ကြာဝဠာတရား နှင့်တကွ စင်္ကြာဝဠာအတွင်း တွင်ရှိ နေသောလူ နတ်အား လုံး
 ကိုအသက်ရှင် နေထိုင်ကြရမည်ဟုဆိုကြသည်။ ၎င်း သည်အသက်ဆုံးရှုံးခြင်း
 နေခြင်း လူ နတ်အား လုံး ခံ ကောင်း ကျိုး ချမ်း သာတို့ပြုပြင် ဖန်ဆင်း သည်။ နတ်
 ဆိုး ကိုခိုက်လှည့်လှည့် ဝါကိုအား အန္တရာယ် မပြုပေ။ လူ နတ်တို့ပူဇော်ပသမှုကိုလည်း
 ခံယူရသလိုပေ။ လူ နတ်တို့ပူဇော်မှစား ရသောကံရသော ပုဂ္ဂိုလ်မျိုး မဟုတ်
 ပေ။ အလိုအလျောက်ပြုစု နေသော ပုဂ္ဂိုလ်ဖြစ်၍ မကောင်း သူကိုပယ်ကာ ကောင်း
 သူကိုမျိုး မြှောက်သူဖြစ်သည်ဟုဆိုလည်း ယုံကြည်ကြသည်။ ဖန်း နတ်ဆန်ကြယ် နတ်ကျန်အား
 စုံ၊ နှာ၊ များ ပူဇော်သည့်အခါသတ်၍ မပူဇော်ရ ပေ။ အရှင်အတိုင်း ပူဇော်၍
 ထိုသတ္တဝါကို ဘေး ခဲလွှတ်သား ရသည်။

မြေ နတ်

မြေ နတ်ထွင်ကမ္ဘာ မြေကြီး နှင့်သက်ဆိုင်သော နတ်များ အား လုံးပါဝင်
 သည်။ အကြီး ဆုံး နတ်ကို ဝှဒီ နတ်ဟု ခေါ်သည်။ ဝှဒီ နတ်သည် ဖန် နတ်ဆန်ကြယ် နတ်
 ကျန်၏အမိအမိအဖိုင်း ကမ္ဘာ မြေကြီး ကိုပုံသွင်း သူဖြစ်သည်ဟုဆိုသည်။ ကမ္ဘာကြီး နှင့်
 တကွသက်ရှိသက် ခဲအရ ဘေးလုံး ကို ဖန်ဆင်း ခဲ့သော မူနီ ဂေါင်ကျနွမ်း နှင့်မူနီ ဝှစ်
 ဝယ်သွမ်း ပြန်လည်ဝင်စား သော နတ်ဖြစ်၍ သူကပင် မိုး နတ် ခေါ် ကောင်း ကင်
 နတ်များ ကိုပြန်လည် မွေး ဖွား ခဲ့သည်ဟုဆိုသည်။

မုန့်တိုင်း များ၊ ထင်း၊ ဝေး၊ ခေရန်ဆွဲ၊ ခေါ်မုန့်တိုင်း၊ နတ်သမီးတို့
 စည်း ပူဇော်မည်ဟူသည်။ ၎င်း နတ်သမီး တို့ပူဇော်မည်ဆိုပါက ဘယ်
 စကောင်ဖြင့် စကောင်ယာထိရီ စကောင်စံထွက်ပူဇော်သနည်း။ ပူဇော်သနည်းဟု
 စကောင်လုံး တို့အကြောင်း ပူဇော်ပြီး ပူဇော်ပြီး စီး ပါကမူ ပူဇော်မည်သာ၊ သေ
 သာသား များ တို့အား မွေး ဂုဏ်သတ်ပူဇော်သော၊ သည်အသား များ၊ ထိုစား၍
 ကုန်နိုင်မည်လည်း ခေရန်မှန်း ၍ ခေါ်သောသောသား၊ ရသည်။ ပူဇော်မည်ဖြစ်
 ပါကလိုက်ပါသော သောကလေး လူကြီး အား လုံး ပူဇော်ပြီး သည်အသား များတို့
 စား သောက်ပြုရသည်။ စား သောက်ရသောစာတို့အစွဲမရှိ ခေရန်၊ ဘိစုလည်း
 မယူခဲ့ရ။ စကောင်ယာထိရီလည်း ထူမညာသား ရပေ။ အား လုံး စား သောက်ပြီး
 စီး ပါကထသောတို့ပြီး တသောက် “ ခေရန်သောသား လိုက်နား မယ်၊ ထင်း သွား
 ရှာသုံး မယ်၊ အပေါ်စွန့်သွား သုံး မယ် ” သည်ဖြင့်ပြန်လဲသောမည်ဟုနိဗ္ဗာန်ဖြင့်
 နိကာယပြန်ရသည်။ နောက်ဆုံး ထွက်ကုန်ခဲ့သောသူက “ ဒီလူတွေဟာ လိုက်
 စား၊ လိုက်ရှာလိုက်သုံး မယ် ” ဟူသောသား စီး ဖြန်း ကပြန်ခဲ့ရသည်။ ကိုမတူ
 ပါကမုန့်တိုင်း နတ်သမီး ပါလိုက်ပါသောကြီး အနောက်အမှတ်တရံတရံပြုမည်တို့ရိုး
 ရှိသောကြောင့်ဖြစ်သည်။

အခြား ထင်ရှား သောစကောင်း ကင်နတ်များမှာ မုနတ် ခေ
 ရ်း၊ စကောင်း ကင်နတ်၊ ဆင်လတ် ခေါ်ရိုး မှောင်နတ်၊ “ဆင်ဆုံနတ်”
 ခေါ် လေနတ်တို့ဖြစ်သည်။

ရိုး ရာနတ်

ရိုး ရာနတ်ထွက်ရိုး ရိုး ရိုး ရာနတ်၊ ရိုး ရာနတ်ရှင်နတ်တို့၊ ရိုး
 ရာနတ် စကောင်းနတ်တို့ပါဝင်သည်။ ရိုး ရိုး ရိုး ရာနတ်ဆိုသည်မှာ ပုဂ္ဂလိကသား
 စုဆိုငါ့ရာနတ်များ ဖြစ်သည်။ နတ်တို့ ထွက်သောရိုး ဖေရန်တို့၏အိမ်တိုင်း ထွက်
 ရိုး ရာနတ်ဆိုငါ့သောသား သန့်နတ်စင်များ ရှိသည်။ ရိုး ရာနတ်တို့ “ကရိတ
ဝယ်နတ်” ခေါ်အရိုး အဖွား နတ်တို့ခေါ်သော်လည်း အဖေဖော်မှ နတ်၊ အမ
 ဖော်မှ နတ်တို့မရှိ မရှိအဖေတို့ဆိုငါ့သောနတ်များ သည်သာရိုး ရာနတ်များဖြစ်
 ဖြစ်သည်။ တနည်း အား ဖြင့်အဖေ၏စိတ်နှစ်ပါး၊ အရိုး ၏စိတ်နှစ်ပါး၊ အဘေး၏
 စိတ်နှစ်ပါး သည်တို့တို့နတ်အဖြစ် ပူဇော်ခြင်း ဖြစ်သည်။ ထိုပုဂ္ဂလိကရိုး ရာနတ်
 များ ဘည်အခြား နတ်များ ကဲ့သို့တန်ခိုး အာဇာနည်ကြီး ဖြစ်မည်ဟုပေ။ ။
 ရိုး ရိုး ရိုး ရာနတ်တို့၏ ရေး ကိုယ်တောနတ်ဟုပင်ဆိုနိုင်သည်။ အခေအရာမှာ
 လည်း လူမျိုး သစ်များ လာသည့်တိုင်အမှုတစေတစွာ၊ များ လာခဲ့သည်။ အထူး
 သဖြင့်အသစ်များ စွာအထိတည်တံ့နေသောရိုး ရိုး ရိုး ရာနတ်များ သည်အစိမ်း
 သေသေတို့များ ဖြစ်ကြသည်။ စကောင်း ကင်နတ်များ ထိုပူဇော်ရာတွင် ပထမ

၉။ နှာရိုး၊ ရိုး၊ ရိုး၊ ရာနတ်ကိုပူဇော်ရသည်။ ၎င်း မှတစ်ဆင့်ကောင်းကင်နတ်
ကိုပူဇော်ရသည်။

ရိုး ရာနတ်ရှင်နတ်ဆိုသည်မှာ အုပ်ချုပ်သူအကြီး အကဲဒုတိယတို့ကွယ် ခေါ်
နတ်ဖြစ်သည်။ နတ်ရှင်ဒုတိယကြီး များ ၏ နေအိမ်တွင်နတ်စင်နတ်စင်ထား ပြီသည်။
နတ်စင်တစ်ခုမှာဒုတိယကြီး ၏အဖမိုး ရိုး နှင့်ဆိုင်သောရိုး ရာနတ်ရှင်၏နတ်စင်
ဖြစ်၍အခြား နတ်စင်တစ်ခုမှာပထမဦးဆုံး သောဂျိန်ဖော့အမိုး သား ဒုတိယ
နတ်စင်ကြီး ဖြစ်သောဂျိန်ရာသီဝှမ်းဂျာဇ် သောက္ခမကြီး ဖြစ်သူမဆိုင်နတ်၏ နတ်
စင်ဖြစ်သည်။ သောက္ခမအား ဖြင့်ရိုး ရာနတ်ရှင်နတ်သည်ဒုတိယသား အထူးဆုံး
မှဆင်းသက်လာသောသား အထူးဆုံး ပင်ဖြစ်၍မိုး ရိုး ကိုပြန်၍ဆက်လိုက်ပါက
ပထမဆုံး ဒုတိယကြီး ကိုမိုး ဇေ.ချစ်သူမှ နတ်ဖြစ်လာသော “အုမသားနတ်” ပင်
ဖြစ်သည်။ မိုး ရိုး ကိုပြန်၍စစ်ရှင်ဒုတိယကြီးရိုး ရာနတ်စောင့်နတ်မှာမဆိုင်
နတ်၏သား မက်ပင်ဖြစ်သည်။ ထို့ကြောင့်ရိုး ရာနတ်စောင့်နတ်ကိုပူဇော်နိုင်
ခြင်း ပင်ရှင်ဒုတိယကြီး ၏အဘကောရရှိမှုအခြေခံတရပ်ဖြစ်သည်။ ရိုး ရာနတ်ရှင်
နတ်မှတစ်ဆင့်ရှင်နတ်ကိုပူဇော်နိုင်သည်။ ထိုသို့ရှင်နတ်ကိုပူဇော်ရန်မှာ ရိုး
ရာသီပြည့်မှာအရအသီး အနံ့ဖွံ့ပြီး ရေး အထွက်အရေးကြီး သောအချက်တရပ်ဖြစ်
နေသောကြောင့်ရှင်နတ်တစ်ဆင့်တစ်ဆင့်ရိုး ရေး လုပ်ကိုင်စား သောက်နေထိုင်ကြ
သောကျေး ဝှာသား များ သည်မိမိတို့အထွက်ရှင်နတ်၏ မြေနတ်ကိုပူဇော် -
ပေး သောဒုတိယအား အမဲပေါင်တပေါင်ပေး ခြင်း ၊ ကောက်ဦး သီး နှံ ဦး
ပေး ခြင်း စသည့်ဆက်သရခြင်း ကိုပြုပြုရခြင်း ဖြစ်သည်။

ရိုး ရာနတ်စောင့်နတ်ကိုဂျိန်ဖော့ဘာသာစကား ဖြင့် “မုန်းနတ်”
ဟုခေါ်သည်။ မုန်း နတ်ခေါ် နတ်စောင့်နတ်သည်ဒုတိယကြီးရိုး ရာနတ်မဟုတ်ပေ။
ဒုတိယနတ်မထွန်းကား သောနတ်မြေများ တွင်အုမသား နတ်ခေါ်ရိုး ရာနတ်ရှင်
နတ်မရှိပေ။ သို့ရာတွင်ထိုနတ်မြေကိုစောင့်ရှောက်နေသောနတ်ကိုပင် မုန်း
နတ်ခေါ် နတ်စောင့်နတ်အဖြစ်အသိအမှတ်ပြု၍ နတ်သူနတ်သား များ ကပူဇော်ကြ
သည်။

မုန်း နတ်များ ဖြစ်ကြသော “ဒီနီနီနတ်” နှင့် “ဒီနီသီနတ်”
တို့သည် မွေး ဖွား ရေး နှစ်ကောင်း ကျိုး ကိုပေး နိုင်သောနတ်များ ဖြစ်သည် ဟု
ဆိုသည်။ ၎င်း တို့ကိုလွှဲ၊ နှား စသည့်ယဇ်ကောင်းကြီး များ ကိုသတ်၍ပူဇော်ပသရ
သည်။

၁။ Uma nat

၂။ Mung nat

၃။ Ding ny nat

၄။ Ding wa nat



ယဇ်ပူဇော်မည့် ကွဲ ကို အသင့်ပြင် ဆင်ထားပုံ

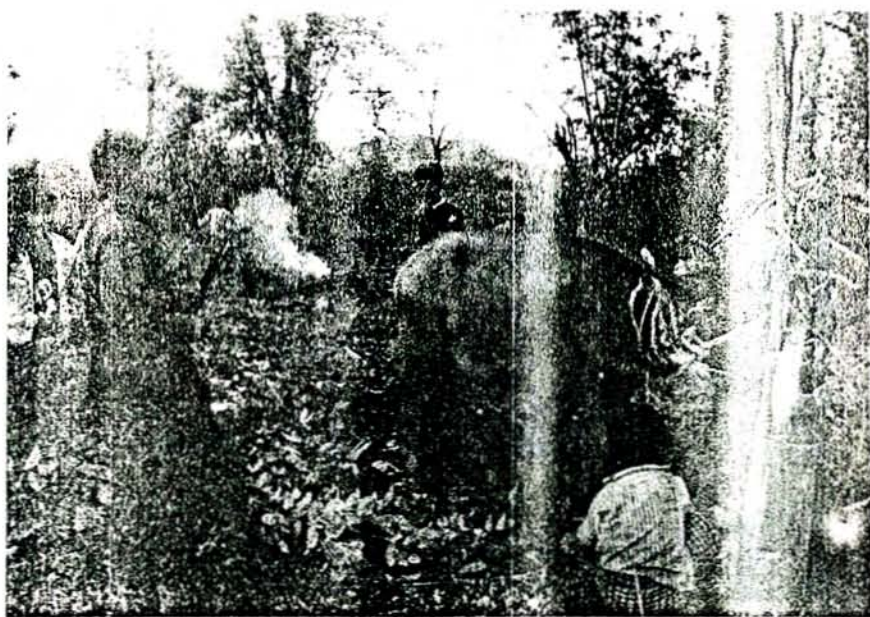

ကွဲကို မသတ် မီ၌တ် မတ်သရ၍ ယ်နေပုံ



ယဇ်ပူဇော် မည်ကဲ့ကိုလုံဖြင့်ထိုးနေပုံ



လုံဖြင့်ထိုးပြီးနောက်ဆွဲလှေ့၍လည်ပင်းကိုလှီးနေပုံ

နတ်ဆိုး များ

အထက်တွင် ဖော်ပြခဲ့သော နတ်ကောင်း နတ်မြတ်များ အပြင်လူတို့အား
ဆွဲဆောင်ရာ ဘယ်ပြုနေသော နတ်ဆိုး များ လည်း ရှိသေးသည်။ “၇၅ နတ်” ခေါ်
သော နတ်ဆိုး များ သည် စိတ်သန့်ရှင်းမှု များ ၏ အလုပ်ကို နှောင့်ယှက်ဖျက် ချီး
လေ့ရှိပြီး လူအမျိုး သမီး နှင့် သတ်သတ္တဝါမှ ပေါက်ဖွား လာသော နတ်များ ဟု ယုံကြည်
ကြသည်။ သောနန်း နတ် ခေါ် နတ်ဆိုး တမျိုး သည် အမျိုး သမီး များ မီး ဖွား ရ ခ
တွင် အနှောင့်အယှက် ပေး သော နတ်ဖြစ်ပြီး လူသား အမျိုး သမီး နှင့် မေ့သန် တို့
မှ ပေါက်ဖွား လာသော နတ်ဟု ယုံကြည်ကြသည်။ သောနန်း နတ်သည် ချောင်းမြို့ချောင်း
ကြား ခေတ်စက်လှေ ချောက်တွင် ကျက်စား သော နတ်ဟု ဆိုသည်။ ၇၅ နတ် နှင့် သောနန်း
နတ်တို့သည် လူသား တို့၏ သား မကံ မျိုး များ ဖြစ်၍ လူတို့ထက် နှိမ့်ကျသော ခြေခံ ရင်း
တို့အား ပူဇော်ရ ခွင့်ရ ဝက်၊ ကြက်၊ ဩဝါဒ ဖြင့် သာ ပူဇော်ကြသည်။ ယင်းကံ ငါး
မျိုး များ ဖြင့် ပူဇော်ရ နိမိတ် ပေ။ သောနန်း နတ်များ ၏ နှောင့်ယှက်မှုကြောင့်
မီး ဖွား ရင်း သေဆုံး သူများ သည် သောနန်း နတ်များ ပင် ဖြစ်လာသည်ဟု ယုံကြည်
ကြသည်။

ဆင်နစ် ခေါ် အစိမ်း သော နတ်ဆိုး များ သည် လူအပေါင်း တို့အား မတော်
တဆင် ခိုက်ဒဏ် ရ ခေ၍ သေ ကြေ ပျက်စီး စေသည်ဟု ယုံကြည်ကြသည်။ တောင် ပေါ်
မှ လီ မိကျ၍ သေသူ၊ သစ်ပင် ပေါ် မှ လီ မိကျ၍ သေသူ၊ ခေတ်စက် သေသူ စသည့် မတော်
တဆင် ခိုက်ဒဏ် ရ ခေ၍ သေသူ များ သည် ဆင်နစ် များ ဖြစ်လာကြသည်ဟု ဆိုသည်။

အင်ဒန် နတ်သည်လည်း နတ်ဆိုး တမျိုး ဖြစ်ပြီး လူသား တို့အား အနှောင့်
အယှက် ပေး တတ်ကြသည်။ ကိုယ်ဝန် သော ငါးမျှော် သေဆုံး သူအမျိုး သမီး များ ၊ ကိုယ်
ဝန် သော ငါးအမျိုး သမီး ၏ သေဆုံး သူ သော ကံများ များ ၊ မီး ဖွား ရင်း သေဆုံး
သူများ ၊ မီး ဖွား ပြီး ခုနစ်ရက် မလည်မီ သေဆုံး သူများ မှ ဖြစ်လာသော နတ်
များ ဖြစ်သည်။ “အင်ဒန် နတ်” ခေါ် နတ်တမျိုး မှာ မွေး ဖွား ပြီး ခုနစ်
ရက် မလည်မီ သေဆုံး သူသား သော ကလေး များ မှ ဖြစ်လာသော ကလေး နတ် ဖြစ်
သည်။ အခြား မွေး ကင်း စကလေး ငယ်များ ကို ခေါ်ယူတတ်သည်ဟု ယုံကြည်ကြသည်။

ဆင်လတ် နတ် ခေါ် နတ်ဆိုး ကိုလူတိုင်း မပသကြ ပေ။ ကိုး ကွယ်ပသသူများ
သည် ဆင် နောက်အဝင် ဝင်လက်ဝဲ ဖက်တံစက် ခြံတံ နှင့် ကပ်လျက် ထိုင်စား လုံး ဖြင့်
ကပ် ချည်ကပ် ဝါး လုံး ထိပ်တွင် ယက်လုပ်ထား သော ခြင်္သေ့ ကပ်ကပ် ကောင်းကို သတ်
၍ ပူဇော်ရသည်။ သေး ငယ် သော ယက် ကောင်းကို ဖြင့် သာ ပူဇော်ကြပြီး အကြီးဆုံး
ပူဇော် သော ယက် ကောင်း မှ ကြက် ဖြစ်သည်။ ပူဇော်ပြီး ခုနစ်ပတ် သော အသား
နှစ်စား သော ကပ် ဖွယ်ရ ချက်ကို လေး ငယ်တို့အား မဏ္ဍေး ပေ။ ငယ်ငယ် ဖွယ်ဖွယ်
အချိန်တွင် စား မိပါက အရ ခရ ကို မေ့လျော့တတ် သော အကျင့် ဖြစ်လာမည်ကို စိုး
ရိမ်သော ကြောင့် ဖြစ်သည်ဆို၏။

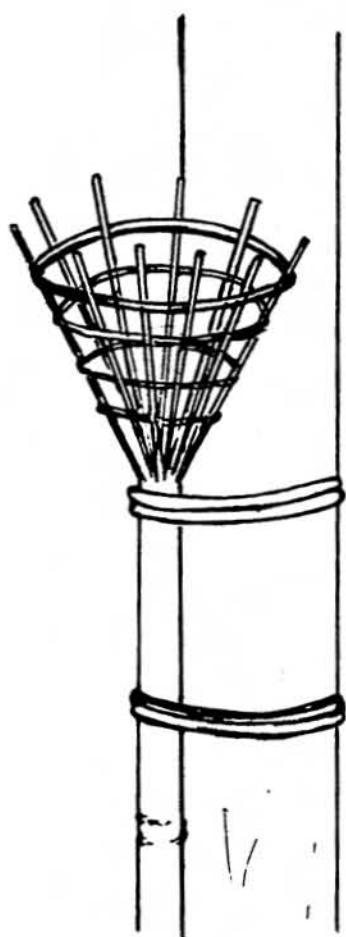

ဆင်လင် နဂါးပူ ဇေဝ်ပသသည့်ခြင်း တေးဘွား မုံ

လသေ့ဝံ့နတ်ခေါ်နတ်စိမ်း ချီး ကိုအချီသူများ သဘကိုး ကွယ် ဖြစ်
 ဘဉ်။ ၎င်း နတ်ကိုး ကွယ်သူများ သည်ထိမ်း မြား မဂ်လာဝံ့၊ အသုဘဝံ့များကွယ်
 ဖတ်ပူဇော်သေသား၊ ကောင်းများ၊ ခံသွေး ခံအနည်း၊ ငယ်ကိုအခြား သူများ မ
 မြင်အောင်ယူသေသင်ရသည်။ ယူသေသင်လာသေသွေး ခံများ ကိုအိမ်ခေါင်စိုး
 ရံအတွင်း ဖတ်ခေါင်တန်း၊ ထွက်ကပ်၍ ချည်ထား သေသအသစ်နှစ်ဖက်ဝိတ်ဝါးခြစ်
 ခံထွက်သည်၍ ပူဇော်ပသရသည်။ ၎င်း နတ်စိမ်း ချီး သည် “ယူ” ခေါ်ကြွက်အန်ဆင်း
 ရံလူခံ ခံကိုယ်ထွင်း သို့ဝင်ရောက်ကတလုံး သွေး ကြောတို့ကိုကိုးဖြတ်ပစ်နိုင်
 ဘဉ်တုယုံကြည်ကြသည်။ ၎င်း နတ်စိမ်း ချီး သည်တစုံတယောက်ခံ ခံကိုယ်အတွင်း
 ဝင်ရောက်သွား ဖက်တို့လူသည်စိနစ်၁၀-အတွင်း သေနိုင်ပေသည်။ သေဆုံး သွေး
 သေသခါး၊ စစ်၊ နှာခေါင်း တို့မှ သွေး များ စီး ထွက်လာသည်ဆို၏။ ထိုသို့ သေ
 အဖြစ် မျိုး မကြုံရရန်ကိုး ကွယ် အသား ခြင်း ဖြစ်သည်တုဆိုသည်။

ဣန္ဒြေ နတ်

ဤနတ်များ မှာအရေအတွက်အား ဖြင့်အလွန်များ မြားသည်။ ဣန္ဒြေ
 နတ်များ သည်မနာလိုဝန်တို့သို့ သေသ ကြောင့်၎င်း၊ တိုက်အန္တရာယ်မှကင်းရေးအောင်
 နေကြရသည်။ လူတယောက်စီး ပွား တက်လာလျှင်အင်ဆူး ခေါ်ဝန်တို့စိန္တာ နတ်
 များ တစီး ပွား ဖျက်အောင်သေသင်ရက်တတ်ကြသည်ဆို၏။ စေ့စပ် ကြောင်းလမ်း
 များ အောင်မြင်ပြီး မှဣန္ဒြေ နတ်များ ဖျက်သီး ၍ စေ့စပ်ရေး မျက်မြားတတ်
 ဘဉ်ဆို၏။ ၎င်း နတ်များ သည်လူမျှရေး ကိစ္စအဝဝထင်ဝင်ရောက် ဖျက်စီးနိုင်သ
 မြင့်၎င်း တိုက်အန္တရာယ်မှကင်းစွာ နိုင်ရန်လို လို လို လို နတ်ဖြစ်သေသ ဆီစီ
 စောင့်နတ်တို့ပူဇော်ပသ၍အိမ်စောင့်နတ်တို့ မေသင်း ထုတ်စေရသည်။ နတ်ကိုး
 ကွယ်သူရှိ နေသို့သော်လည်း တခုခု အောင်မြင်ရန်သက်ဆိုင်ရာ နတ်များ ကို
 ပူဇော်သည်အခါအခွာကအမှတ်မပေး ကြရန်ဣန္ဒြေ နတ်ကိုလည်း ပူဇော်ရသည်။
 စီး မဖွား နိုင်သည့်ဣန္ဒြေ၊ သေခြင်း ဣန္ဒြေ၊ မနေသည့်ဣန္ဒြေ၊ အခမ်း အနား
 ဣန္ဒြေ၊ ကောက်သီး၊ ဝဲဣန္ဒြေ နတ်စသည်ဖြင့်အသီး သီး ရှိသည့်ဣန္ဒြေမဝင်စေရန်
 သက်ဆိုင်ရာဣန္ဒြေ နတ်အား ဝက်၊ ခွေး၊ ကြက်စသည်တို့ကိုသတ်၍ ပူဇော်ရသည်။

ရန်း နတ်

နတ်ကိုး ကွယ်သူရှိ နေသို့သော်လည်း “နှစ်လ” သို့မဟုတ် “မင်းလ”
 ခေါ်လိပ်ပြာသို့မဟုတ်ဝိညာဉ်သည်လူ၏ ခန္ဓာကိုယ်နှစ်ခုစဉ်မှ ကွဲလွန်သည့်တုယူသ
 နံ့ကြည်ကြသည်။ ဝိညာဉ်နှစ်လသည်အစဉ်ကနေမှသလွင်တို့သည်အသက်၁၆ နှစ်

၁။ Yu

၂။ Numla

၃။ Mingla

စည်။ ခန္ဓာကိုယ်မှ ဝိညာဉ်ထွက်ခဲ့သည့် နှစ်တပြိုင်နက်လည်လည်း သေခြင်း သို့
 ရောက်သည်။ လူတို့ကိုယ်ထွက် ဝိညာဉ်တခုစီသာရှိ၍ စုန်း အတတ်ကိုတတ်သောသူများ
 စွပ်စွဲသည့် အတိတ်ကုသိုလ်တရပ်တရပ်သည်။ စုန်း ဝိညာဉ်ရှိနေသူများ သည်၎င်း
 စုံကိစ္စကို၎င်း ထို့စုန်း ဝိညာဉ်ရှိနေမှန်း မသိကြတော့ချေ။ စုန်း ဝိညာဉ်ကိုစုန်း
 နတ်တို့ ခေါ်သည်။ စုန်း နတ်၏ပယောဂ ဖြောင့်အခြား လူများ ကိုအနှောင့်အယှက်
 ဖြစ်စေနိုင်သည်။ သာမန်လူတစ်ဦး ထံဝင် ရောက်မှန်း ကပ်နိုင်သည်။ ကလေး
 ငယ်များ ကိုလေထိုး ၊ ဗိုက်နာစေနိုင်သည်တရပ်တရပ်သည်။ စုန်း နတ်သည်သား
 စဉ်မြေး ဆက်မိတတ်သည်။ စုန်း နတ်တစ်မျိုး ရှိပြီး တမျိုး မှာခြံနတ်ခေါ်၎င်း ၎င်း
 စုန်း နှင့်ကုန်တမျိုး မှာလမ္မာစစ်ခေါ်ကဝေစုန်း ဖြစ်သည်။ ၎င်း ၎င်း စုန်း သည်သား
 မန်လေထိုး ၊ ဗိုက်နာ ၊ ဖျား နာမှုများ ကိုသာဖြစ်စေသည်။ ထိုအခါမျိုး ထွက်
 ခေါ်စာပတ်၍ စုန်း စာဈေး ရသည်။ အစာဈေး ရသကဲ့သို့ အရင်း များ ၊
 ဖြစ်ဥအခွံများ ၊ ငရုတ်သီး ၊ ထမင်း စသည်တို့ကိုဆန်ကောသကဲ့သို့ ဖက်နှင် ထည့်
 ၍ဖက်ထုတ်ကိုညှော်သော နေရာသကဲ့သို့ သား ရောက်ချသား ရသည်။ ထိုသို့မျှ မ
 ထား မိ စုန်း နတ်များ ယခုဈေး ထား သောအခါကိုစား ၍ကိုယ်အိမ် ကိုယ်
 အရပ်သို့ပြန်ပါ။ မပြန်လျှင်မိ နှင့်နတ်သတ်ရပါမည်။ ဂျာကိုဖြစ်ရပါမည်။ ဦးခေါင်း
 ကိုခွဲပစ်ရပါမည်။ စား စရာများ ကိုမီးပြီး ဖိမိအရပ်သို့ပြန်ပါ။ တူ၍ခြင်းခြောက်
 မောင်း နှင်ရသည်။ ကဝေစုန်း ကမူကွဲဖန်ဆင်း၍ လူခန္ဓာကိုယ်အတွင်း သို့ဝင်
 ရောက်ကာအူအသည်း များ ကိုကိုက်ဖြတ်နိုင်သည်အထိဥပါဒ်ပေး နိုင်သည်တရပ်သည်။
 တစုံတယောက်သည်စုန်း အတတ်ကိုတတ်နေပါကသို့မဟုတ်စုန်း ဝိညာဉ်ရှိ
 နေပါကသို့မဟုတ်ခင်ပွန်း သို့မဟုတ်ဇနီး နှင့်သား သမီး များ သို့မဟုတ် နိုင်သည်တရပ်
 ဖြစ်သည်။ ဖသား စုတ်စုတ်စုတ် စုန်း ဝိညာဉ်ရှိသူပါလျှင်ရပ်စဲသူတို့အိမ်သူအိမ်သား
 များ ကိုပေါင်း သင်း ဆက်ဆံခြင်း မပြုလိုကြပေ။ ထိုသို့အများ ကစုန်း ဝိညာဉ်ရှိ
 နေသည်ကိုသိသောအခါစုန်း ဝိညာဉ်ရှိသောအိမ်ထောင်သို့သွား ၍စုန်း နတ်ကို
 တော်ဝန်ပုဂံလိုက်စားရသည်။ ဤသို့လိုက်စားပြီး နောက် “မြို့ထွယ်” ခေါ် နတ်
 ဝင်သည်သရဘိုး ခေါ်အကူအညီဖြင့်စုန်း နတ်ကို တော်ဝန်ပုဂံပစ်ကလေးဖြစ် နိုင်သည်
 ချီ၏။ အချို့စုန်း ဝိညာဉ်ပပျောက်သွား ရန်စုန်း ဝိညာဉ်ရှိနေသူကိုအသေပစ်
 ပစ်မှသာမျိုး ဆက်ပြုနိုင်သည်တရပ်သည်။

(က) (၂) နတ်ဆရာများ

နတ်အမျိုး မျိုး နှင့်ပတ်သက်၍ကိုးကွယ်ပူဇော်ပသရာသကဲ့သို့အရေး
 ပါသည့်ပုဂ္ဂိုလ်များမှာ “ဂျိုင်ဝါ” ခေါ်အကြီးဆုံး နတ်ဆရာ၊ “နတ်ဆရာ”
 ခေါ် နတ်ဆရာ၊ “စာင်ဂေါဒ်ဝါ” ခေါ် နတ်တော်ဆရာ၊ “မြို့ထွယ်” ခေါ်

၁။ Jaiwa

၂။ Dumsa

၃။ Nwatwa

၄။ Myithtoi

နတ်ပု: ဆရာခေါ်နတ်ဝင်သည်။ “ခင်ရှေ့ခင်” ခေါ်နတ်ခပြင်ဆင်သုခင်၊
 “နတ်လင်း” “၂” ခေါ်အကုနတ်ခပြင်ဆင်သုသို့မဟုတ်အရက်၊ ခေါင်ရည်ပြင်ဆင်
 နတ်ဖြစ်သည်။ ၎င်း ပုဂ္ဂိုလ်များ ထဲတွင်မြဲထွယ် ခေါ်နတ်ပု: ဆရာသို့မဟုတ်နတ်ဝင်
 သည်၊ အင် ခေါ်ခေါ်ခေါ်နတ် ဟောဆရာ၊ ဒွမ်ဆရာခေါ်နတ်ဆရာခင်၊ ဂျိုင်ခေါ်ခေါ်
 ခေါ်: နတ်ဆရာသို့သည်ဘာသာရေး ထွင်သောမကလူမှုရေး ထွင်လည်း အရေး
 ပါသောပုဂ္ဂိုလ်များ ဖြစ်သည်။

နတ်ကိုး ကွယ်သူဂိုဏ်း ဖေသို့သည်နတ်ကိုးအလွန်ရှိသေးလေး စား ဖြစ်
 သောမက ခြောက်ပုံမျှလည်း အလွန်ကြီး သည်။ နတ်များ အခြားတိုင်း ကိုလည်းမပြော
 ခိုရုံပြောပေ။ စကား ပြောမှား ခဲ့သော်လည်းဆိုလျှင် နတ်ကမကောမနတ်ဖြစ်ကား
 မှား စား မည်ဟုယုံကြည်သည်။ ဂိုဏ်း ဖေသို့တိုင်း နတ်ရေး နတ်ရကီစွဲများ ကို
 ရှာဖွေ အနုစိတ်သည်မဟုတ်ပေ။ နတ်ဆရာခင်၊ နတ်ဟောဆရာခေါ်: များ ကသာသီ
 ဖြစ်သည်။ နတ်ဆရာများ ပင်လျှင်ခါနုသို့မှသာ ဝါရင့်သူများ လောကီပြုစုစွဲစွဲနား
 မလည်ပေ။ ထို့ကြောင့်သာမန်ပုဂ္ဂိုလ်များ အနေဖြင့် နတ်ကီစွဲမှန်သမျှဆိုနတ်ဆရာ
 များ နှင့်သာလွှဲထား ပြီး နတ်ဆရာများ ညွှန်ကြား သည့်အတိုင်း သာလိုက်နာသည်။
 နတ်ဆရာသို့၏တဝန်ဝတ္တရား များ မှာ အောက်ပါအတိုင်း ဖြစ်သည်။

ဂျိုင်ခါ

ဂျိုင်ခါခေါ်အကြီး နတ်: သောနတ်ဆရာကြီး များ သည်မနေဝံ့နှင့်၊
 စိမ်း ဖြား မဂ်လဝံ့ကဲ့သို့ သောအလွန်အရေး ကြီး သောပုဂ္ဂိုလ်များထွင်သော
 သောခင်ဂွက်သည်။ အများ အား ဖြင့်ဂျိုင်ခါများ မှာအသက်အရွယ်ဆိုမင်းရင်ရော်
 ခိုများ ဖြစ်ပြီး နတ်ပုဂ္ဂိုလ်ရေး ကိစ္စများ ထွင်အစွေအစွပ်ဟုသုတကြွယ်ဝ၍ နတ်
 ကိုယ်သမိုင်း စဉ်၊ ရိုး ရသောခင်ဂွက်များ ကိုသိထွမ်း နား လည်ပြီးသူများဖြစ်
 သည်။ ဂျိုင်ခါကြီး ကိုယ်တိုင် သောခင်ဂွက် သောမဂ်လဝံ့ကြီး များ ထွင်ဂျိုင်ခါကြီး က
 ဂိုဏ်း ဖေသို့လူမျိုး တို့၏ကမ္ဘာ ဖြစ်ပြီး မပေါ်မီအချိန်မှစ၍ နေ့မှောက်ခေတ်
 အထိသမိုင်း တိုက်ရက်၊ ဥပုသ်တိုင်တိုင် ဟောကြောလေ့ရှိသည်။ မထုံမယာနတ်မင်း
 ကြီး ကင်း အခြားတိုင်း အရာများ ကိုသား ရေချပ်ပေါ်တွင်ရေး ချ်ဂိုဏ်း ဖေသို့
 ကိုအား ပေး လိုက်သည်။ ဂိုဏ်း ဖေသို့တရုတ်ငှင်း သား ရေချပ်ကိုဖုတ်ကင် စား
 သောကံလိုက်သဖြင့် ဂိုဏ်း ဖေသို့ထွင်စာပေ ပျောက်ဆုံး ခဲ့သည်ကိုး။ ထိုစာပေ
 သား ရေချပ်ကိုစား သောကံလိုက် သောမျိုး နှယ်များ သည်သုခခါတစ်ခွဲတစ်
 သောကံသို့မဟုတ်စာနယ်စာနယ် မျှပြန် ပေါ်လွင်လာသည်။ ထို့ကြောင့်သာယာသောခေတ်
 နတ်ဆရာသို့ကလေးသမိုင်း စဉ်ကြီး တခုလုံး ကိုအမှား အယွင်း မရှိအစီအစဉ် တကွ
 ဂွတ်ဖတ်နိုင်ခြင်းဖြစ်သည်ကိုး။ ဂွတ်ဆိုရာတွင်အလင်္ကာဖြင့် ဂွတ်ဆိုခြင်းဖြစ်သောကြောင့်

၀။ Hking jawing

၂။ Hpumlum



မနောပွဲတော်တွင်မခိုင်နုတ်ခေါ်
အထက်နုတ်ကိုပျက်ဖတ်ပူဇော်
နေသောဂျိုင်ဝါနုတ်ဆရာကြီး..

ဇွန်ခါနုတ်နုတ်ကိုပူဇော်နေစဉ်..

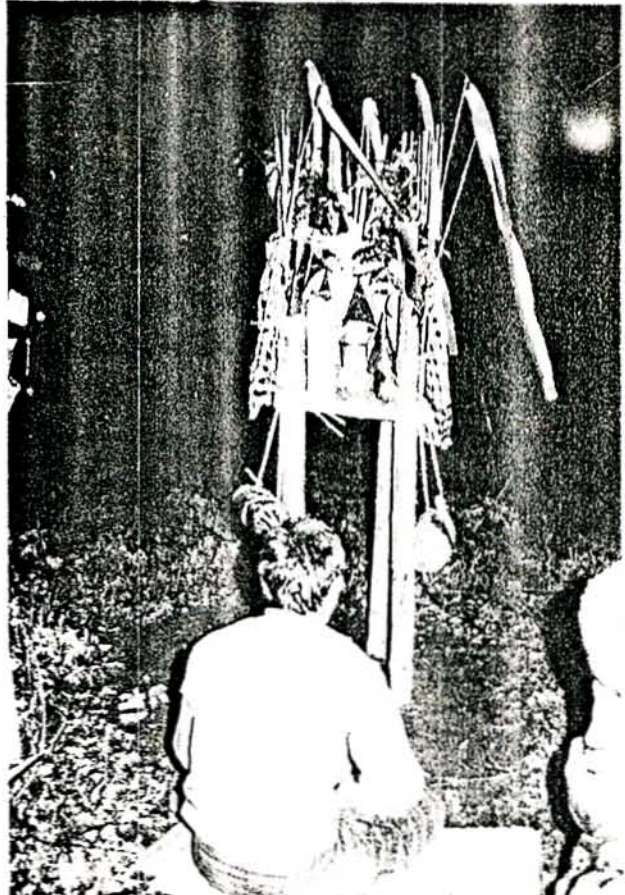

နား ထောင့်၌မပြီး နိုင်ဖြစ်လေသည်။ အဖွဲ့အစည်းတွင်သုံး အနီး သောဝေါဟာရ နှင့် ဝါကျစပ်စပ်ပုံမှ ဂျင်ဝါတစ်ဦး ဖြစ်တစ်ဦး ဖြစ်သည်။ ထို ဂျင်ဝါဦး ဝှက် ဖက်သောလက်များ တွင်သုံး သည့်စကား လုံး များ သည်အသက်အရွယ်ကြီး ဂျင် သူများ သာနား လည်နိုင်ကြသည်။ သက်ကြီး ဝှက်အစုအရင်း မင်း ရွှေဆုံပြုရအောင် လည်း ခန့်ညား သောဝှေး ဟောင်း စကား လုံး များ ကိုသာ ဝှေးရယ် သုံး အနီး လေ့ရှိကြသည်။ ဂျင်ဝါသုံး အနီး ပြောဆိုသောစကား များ ကိုလူငယ်လူရွယ် နှင့်အမျိုး သမီး များ သည်လုံး စေ့ပတ်စေ့နား မလည်ကြစေအံ့ဖွယ်အကျဉ်းချုပ် မှုကိုသာသော ဝေါက်နား လည်ကြသည်။ ဂျင်ဝါသို့မဟုတ် နှစ်ဆာ ခေါ် နတ်ဆရာ ဖြစ်လိုသူအချို့သည် နတ်တို့နှင့်သက်ဆိုင်သော ဝေါဟာရ လက်များ ကိုထူး ကျင် သော နတ်ဆရာ ဂျင်ဝါကြီး များ ထံအစိုး အခပေး ၍ အုတ်တိုက်သင်ကြားလက်မှတ် ကြသည်လည်း ရှိသည်။ ဂျင်ဝါတစ်ဦး ကိုပင်၌ နတ်ပူဇော်ရသောအစိုး အခမှာ မနည်း ပေ။ ဂျင်ဝါအား အနည်း သုံး ဣတစ်ကောင်နှင့်မေ့မင်း များ ပေး ရသည်။

ဒုစိသ

ဒုစိသ ခေါ် နတ်ဆရာသည် ဂျင်ဝါအောက်မှ နတ်ဆရာဖြစ်သည်။ ။ ထို နတ်ဆရာတွင်အဆင့်သုံး မျိုး ရှိသောပထမတန်း ဒုစိသသော ဂျင်ကောင်းကင် နတ်နှင့် မြေ နတ်များ ကိုပူဇော်နိုင်၍ ၎င်း အား “ဂါး ဒုစိသ” ဟု ခေါ်သည်။ ဒုတိယတန်း ဒုစိသသည်ဂျိုး ရာနတ်များ ကိုသာပူဇော်နိုင်၍ ၎င်း ကို “ဆုဒုစိသ” ဟု ခေါ်သည်။ တတိယတန်း စား ဒုစိသမှာ အနိမ့်ဆုံးဖြစ်၍ သမန်အသေး အဖွဲ့ကိုစု များ တွင်သာပူဇော်ပသခြင်း ဖြစ်သည်။ တတိယတန်း နတ်ဆရာသည် နတ်ပူဇော်ရအောင် အရက်၊ ဩဂီ၊ ဩဂီ၊ ဩဂီ - များ ဖြင့်သာပူဇော်တင် မြှောက်နိုင်၍ ဒုတိယတန်း နတ်ဆရာသည်တစ် တစ် ဝီသာပူဇော်နိုင်ပြီး ပထမတန်း နတ်ဆရာဖြစ်မှသာ ဂျင်နား ၊ နားနောက် ဣများ ဖြင့်ပူဇော်မသနိုင်သည်။ သမန်ကိုစု များ အတွက် နတ်ပူဇော်ရအောင် ဝတ်ဆင် နေရာအဝတ်အစား ကိုပင်ဝတ်ဆင်၍ “မုနတ်” နှင့် “မဒိုင်နတ်” များ ကိုပူဇော်သောအခါအထူး အဝတ်အစား များ ကိုဝတ်ဆင်ရသည်။ ဦးခေါင်း တွင် ငှက်မွေး များ ၊ အစွယ်များ တပ်ဆင်ထား သောဦး ထုတ်ကိုသောင်း ရသည်။ ဣ၊ နား များ ဖြင့်ပူဇော် ပေး သောဒုစိသသည်၎င်း အတွက် ဣ

၁။ Gadumsa

၂။ Sudumsa

၃။ Mu nat

၄။ Madai nat

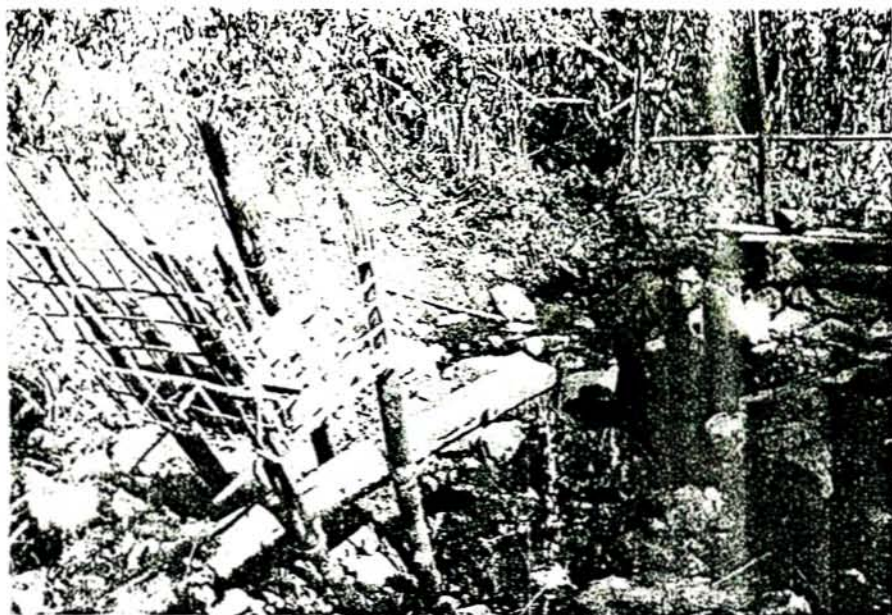

မနောပွဲမစမီ ချောင်းနဘေးတွင် ရေနတ်ကိုပူဇော်နေသော တတိယတန်းဒွမ်ဆာ။



လမ်းနဘေးတွင်လမ်းနတ်ကိုပူဇော်နေစဉ်..

နို့မတုတ်နွား ပေါင်တပေါင်ရသည်။ ရွှေ ယခင်ကဒွစိသဘာလုပ်ကိုအမျိုးသမီးများလည်း တတ်ကျွမ်း ဆောင်ရွက်ခဲ့သည်ဟုဆို၏။ သို့သော်အမျိုးသမီးတို့ကပူဇော်ပေး ခရစ္စတော်ပေါင်နှစ်ချောင်း တောင်း ရသဖြင့် ဦးဆောင်နေခက်တိုင်းတွင် နှစ်ပေါင်တပေါင်သာ ပေး ရသောအမျိုးသား နတ်သရဉ်များ ကသာအတည်ဖြစ်လာသည်ဆို၏။

ခင်ရောင်

ဒွစိသဘာလက် အောက်တွင် ဒွစိသဘာလက် ထောက်အဖြစ် ခင်ရောင်၏ ယခင်ကောင်ကိုကိုင်တွယ်ရသူတစ်ဦး ဖြစ်သည်။ ယခင်ပူဇော်ရန်အတွက်သူကယခင်ပုလွင်သောက်ရသည်။ ပူဇော်ရန်ယခင်ကောင်ကိုခုတ်ထစ်ပေး ရသည်။ အကယ်၍ ဖြတ်၊ ငှက်များ ဖြင့်ပူဇော်မည်ဆိုပါကဖြတ်၊ ငှက်များ ကိုဖြင့်၊ ငယ်များ တွင်ထည့်၍ယခင်ပုလွင်တွင်ချိတ်ခဲ့သား ရသည်။ နတ်သရဉ်ကနတ်ပင်ဖြင့်၊ သုတောင်းဖြင့်၊ များ ဖြုလုပ်ပြီး သောအခါယခင်ကောင်ကိုခင်ရောင်ကလည်ဆင်း လိမ်၍ဆတ်ပေး ရသည်။ ယခင်ကောင်ပြီး များ ကိုပူဇော်သောအခါယခင်ကောင် ကိုဆက်၍ခုတ်ထစ်ပြီး ဆိုင်ရသနတ်အတွက်သက်ဆိုင်ရသောသား တုံး များ ကိုခွဲဝေပြီး ပူဇော်ရသည်။ ခုတ်ထစ်ရသောထိုင်ကိုနာကျင်သုံး ရမည်နည်း ဥပဒေများ မှာအလွန်ကျယ်ဝန်း သည်။ ထိုကျယ်ဝန်း များ ပြား သောစည်း များ များ ကို ခင်ရောင်ကနား လည်ရသည်။ အသား များ ကိုခုတ်ရန်အတွက်ဖက်ရွက်များ ကိုမည်သို့သို့ခေါက်ရမည်၊ ချီး ရမည်၊ ပညာသည့်အထုတ်တွင်မည်သည့်အသား ကိုလည် ရမည်စသည်ကိုတတ်ကျွမ်း ရမည်။ ယခင်ကောင်၏ ပေါင်သား ၊ ဂုတ်သား ၊ နှလုံးသား ၊ အသည်း ၊ ကျောက်ကပ်တို့မှအသား တုံး ကလေး ကိုစတီဗြစ်ယူ၍အထုတ်ဝယ်များ တွင်ထည့်ပြီး ယခင်ပုလွင် ပေါ်သို့တင်ဆက် ပေး ရသည်။ ထိုလုပ်ငန်း အတွက်ခင်ရောင်မှာ ဖြစ်သဖြင့်ပူဇော်လျင်မြန် ပေါင်တပေါင်ရ၍ဝက်၊ ကျွဲ၊ နွား စသောယခင်ကောင်ပြီး များ ပူဇော်လျင်လည်ပင်း သား ကိုရသည်။ အချို့အသားများတွင်နံ့သား ကို ရသည်။

ဖုန်လွမ်း

ခင်ရောင်အား ကူညီရန်ဖုန်လွမ်း ဆိုသူလက် ထောက်တစ်ဦးရှိသည်။ ဖုန်လွမ်း ၏တဝန်ဝတ္ထရား များ ကိုအမျိုးသမီး များ လည်း ဆောင်ရွက်နို်စိသည်။ သို့သော်ကောင် ကင်နတ်များ ကိုပူဇော်သောအခါယခင်ကောင်များ သိသောခင်ရွက်ရသည်။ ဖုန်လွမ်း ၏တဝန်မှပူဇော်သောယခင်ကောင်ကိုဖွင့်၊ ထိုး ချိတ်ဖြတ်စေ၊ ခါး ဖြင့်ခုတ်ချိတ်ဖြတ်စေသတ် ပေး ရသည်။ ရေ နွေး ကိုဖြင့်စသောအသေး အဖွဲ့ပတ်ဝန်းကျင်များ ကိုလည်း ဆောင်ရွက်ရသည်။



နတ်ဆရာငယ်ဖုန်လွမ်းကယဇ်ပူဇော်ရန်ကွဲ ကိုလှုံဖြင့်ထိုးသတ်နေပုံ။



အိမ်သေမှတ်ဆုံးပျားဣာတွင်းသို့ဝင်ရောက်နှောက်ယှက်မှုမဖြစ်စေရန်ဣာပြင်တွင်းခွေးသတ်
၍ပူဇော်နေစဉ်။

ဆင် ဝေဒိသိ

နတ်ပူဇော်ရေး၊ ထွက်ကိုင်စိုက် ဆောင်ရွက်ရသည့်ရှိပါ။ ဒုစိ ဆ ဝ
 ခင် ရှောင်နှင်ပုန်လွှမ်း၊ နှိပ်စက်ပူဇော်ရ ဘွင်ပါဝင် ဆောင်ရွက်ရေး၊
 နိုင်ငံပုဂ္ဂိုလ်များ လည်း ရှိသေးသည်။ ၎င်း၊ နှိပ်စက်ပူဇော်ခံရမိ၏ နတ်ဟော
 ဆရာနှင်ခြံစွယ်၏ နတ်ဝင်သည်ဖြစ်သည်။ မည်သည့်နေရာ၌အိမ် ဆောင်သင့်
 သည်၊ မိမိသား ကိုမည်သို့သမီး နှင့်ပေး စား သင့်သည်၊ မိမိ၏ ပျောက်ဆုံးနေသော
 နှစ်သည်မည်သည့်အရပ်တွင် ရောက်ရှိ နေသည်၊ မည်သည့်နေ့တွင်အ ရောင်း အဝယ်
 လုပ်သင့်သည်၊ များ နာ နေသောအိမ်သား တစ်ဦး ကျန်း မာ စေရန်မည် သည်
 နတ်ကိုမည်သို့ပူဇော်ရမည်စသည့်လူမှုရေး နိုင်ငံ၊ ဘာသာရေး နိုင်ငံကို စွဲ
 များ အထွက်နတ်များ ထံမှရရှိမည့်အ ဖြေကိုအင် ဝေဒိသိ၏ နတ်ဟောဆရာ မှ
 ကဆင်မေး မြန်း စုံစမ်း သိရှိရသည်။ အင် ဝေဒိသိအား မေး မြန်း ရာတွင်နတ်
 ဟောဆရာကအဓိဋ္ဌာန်ဖြုတ် ပေါက်သီး ကိုမီး ဖြို၍၎င်း ၊ “ဝုဘဒ္ဒလဝ်” ခေါ်
 ဖက်ထုံး ဝှက်သို့မဟုတ် ဗေဒင်ဂမုန်း ဝှက်ကိုအထုံး ကလေး များ ထုံး ချ်၎င်း၊ နတ်
 ပေး သူ၏သို့သောအချက်များ ကို ဖြေကြား လေ့ရှိသည်။ များ သောအား ဖြင့်
 ဒုစိဆာကိုယ်စိုက်အင် ဝေဒိသိ၏အလုပ်၊ ဝတ္ထုရား များ ကို ဆောင်ရွက် လေ့ရှိသည်။
 နတ်ပူဇော်ရ ဘွင်အင် ဝေဒိသိသည်လည်း အရေး ဦး ဆောင်ပုဂ္ဂိုလ်ဖြစ်သည်။

ပေါက်သီး ကိုမီး ဖြို၍ နတ်မေး သူ၏အမေး ကို ဖြေကြား ပုံမှအောက်
 ပါအတိုင်း ဖြစ်သည်။ လုံး ပတ်ဝန်းကျင် နှိုင်းခြား အဆစ်နှစ်ဖက်ဝှက် ပေါက်ခါး ငယ် ကို
 အသင့်ဖိုထား သောမီး ဖိုတွင်မီး ခြိုက်ရသည်။ သီး လုံး ကိုမီး ခြိုက်စဉ် ဂျီရာဂါထာ
 များ ကိုဝှက်ဆိုရသည်။ သီး လုံး ပေါက်ကွဲခါနီး တွင်လည်း ဟောင်း ၊ ပေါက်ကွဲသည့်
 အခါတွင်လည်း ဟောင်း မီး နှင့်ဝေး အောင်ချက်ချင်း ယူထုတ်ရသည်။ ချက်ချင်း
 မယူထုတ်မီပါကသီး လုံး ပေါက်ကွဲ၍ဖြစ် ပေါ်လာ သောသီး မျှင်ငယ်ကလေး များမီး
 လောင်ကွမ်း သွား မည်ဖြစ်သည်။ သီး လုံး ပေါက်ကွဲသည့်အခါသီး လုံး တွင်အမျှင် က
 လေး များ တွက်လာသည်ကို ရွှေ့ရသည်။ ဖြစ် ပေါ်လာ သောအမျှင်ကလေး များ ကို
 ဖြည့်မိကအမျှင်ကမျှတမျှင်ချင်း ဖြစ် နေသည်ကို၎င်း ၊ အမျှတမျှင်ချင်း တခု
 ရေ ဘွက် နေသည်ကို၎င်း ရွှေ့ရသည်။ ၎င်း ကိုဖြည့်ပြီး ပူဇော်ရမည့်ရိက္ခာန် ၊
 အမည်၊ ခရီး အသွား အလာတို့ကို ဟော လေ့ရှိသည်။

အခြား တစ်နည်း မှာဖက်ထုံး ဖြည့်ခြင်း ဖြစ်သည်။ ဟောတောင် ကို
 တွင် ပေါက်သည့်ဝုဘဒ္ဒလဝ် ခေါ် ဖက်ထုံး ဝှက်သို့မဟုတ် ဗေဒင်ဂမုန်း ဝှက်၏ ကျောရိုး
 ကိုယူပစ်ပြီး နောက်ဖက်ဝှက်ကိုအစိတ်ကလေး များ ဖြစ် အောင်စိတ်ရသည်။ နှို
 နောက်ဖက်ဝှက်ကိုအရင်း ဝိုင်း တွင်လိမ်ထုံး ငြိုး ဝိုင်း ရာဂါထာကိုဝှက်ဆိုရသည် ။
 တဖန်ခွဲစိတ်ထား သောအမျှင်ကလေး များ ကိုတခုနှင်တခုထုံး ရသည်။ ထုံးရာတွင်
 အမျှင်နှစ်ခုကိုချန်ထား ရသည်။ ဤသို့ထုံး ငြိုး နောက်ဖက်ဝှက်၏အရင်း ဝိုင်း ကို

ပြန် ဖြေရသည်။ ဖြေလိုက်သည့်အခါမိမိစုစည်း ထား သည့်ဖက်မှစကလေးများ သည် အစဉ်အတိုင်း (ပထမနှင့်ဒုတိယ၊ တတိယနှင့်စတုတ္ထစသည်ဖြင့်) ထုံး ဖြိုး ဖြစ် နေ မိက နတ်များ အ နှော့ဘက်အမှတ် မရှိတူယူသည်။ အကယ်၍ထုံး လိုက်သည့်ဖက်မှစကလေး များ သည်အစဉ်အတိုင်း မတူစိတ်စုစုနှင့်တခု ကျော်၍ (ဥပမာ - ပထမနှင့်ဒုတိယ ဒုတိယနှင့်သတ္တမစသည်ဖြင့်) ဖြစ် နေ မိကအ နှော့ဘက်အမှတ်များ ရှိနေ ကြောင်း သိ ရသည်။ ထိုအခါအ နှော့ဘက်အမှတ်ဖြူသော နတ်အား မည်သည့်စုံရန္တာ နိဖြင့်ပူ ဇော နိ ပါက နှော့ဘက်ကင်း သက်သာမည်၊ ကောင်း မွန်မည်စသည်တို့ကိုဆက်လက်ထွက် ယူ ရ သည်။ အကယ်၍မသက်သာပါက၊ မ နှော့ဘက်ကင်း ပါကအခြား နတ်ထံ ပြောင်း ၍ ပူ ဇော နိရသည်။ ယခု ဇော နိ ဆေး တမျိုး ဖြင့်မသက်သာ ပါကအခြား ဆေး တမျိုး ဖြင့် စမ်း သပ်ကုသခြင်း နှင့်တူ ပေသည်။

ဇိတ္တယ်

ဇိတ္တယ် ခေါ် နတ်ပူး ဆရာသို့မတုတ်နတ်ဝင်သည်၏အဆင့်အတန်း မှ ဘဲ အင် ခေါ်ဒီဝါထက်မြင့်မား သည်။ သို့ရာတွင်လူဝန်း ချင်း မှာအထူးထူးလိုပင် ဖြစ် သည်။ ဇိတ္တယ် ခေါ် နတ်ဝင်သည်၏ ပညာသည်မျိုး ၎င်း အရတတ် ဖြောက် သော ပညာ မတုတ် ပေ။ သင်ကြား ၍တတ် ဖြောက် သော ပညာလည်း မတုတ် ပေ။ အလိုအလျောက် ဇိတ္တယ် ခေါ်အခြား အမြင် ပေါက်လာခြင်း ပင်ဖြစ်သည်။ အဇ္ဈိနနတ်ဝင်သည်မှအဆင့် ၁၁ - နှစ်၊ ၁၂ - နှစ်အရွယ်မှစ၍အခြား သူများ မပြော သောဘုရား ဘုရား ခြံအခြား စကား ကို ပြောတတ်လာခြင်း ၊ အခြား သူများ မကြား ရ သောစကား ကိုကြား လာခြင်း ဖြစ်လေ့ရှိ သူမဂ္ဂသဘာဝ အား လုံး စိတ်မနှံ့သူတို့၍သဘောကောင်းရသ မှ ၎င်း ပြောဆို သောစကား များ မှန်ကန် ကြောင်း သိရှိပြုလေ့ရှိပြီး နတ်ဝင်သည် မှန်း သိရှိလာကြသည်။ နတ်ဝင်သည် ခေါ်ဇိတ္တယ်ထံသို့တော့နတ်၊ တောင်နတ်၊ ဂျိုး ရာနတ်၊ အူမား နတ် ၊ များ ပူး ကပ်ရန် တောင်း ပန်ပြီး သက်ဆိုင် ရသ နတ်များ ပူး ကပ်လာ သောအခါသိရှိသမျှကိုဇိတ္တယ်ကံမှတဆင့်မေး ပြန်း သိရှိရခြင်း ဖြစ်ပါသည်။ နတ်ဝင်လာ သောအခါဇိတ္တယ်သည်ဂျိုး ဂျိုး ဂျိန် ပေသကား ကိုမပြော တော့ဘဲ နတ်စကား ဖြစ်သော ပြောဆို တော့သည်။ ပြောဆိုသမျှတိုင်း နှင့်အထူးထူး ပါသော ခေါ်ဒီဝါခေါ် နတ်စကား ပြန်ကန်စေ မေး သူအား တဆင့်ပြောပြရသည်။ ဇိတ္တယ် ခေါ် နတ်ဝင်သည်ကံ နတ်များ ပူး ကပ်လာ သောအခါခင်း သူများ များ တစ် ဆင်ဆင်း သော ဂြောဓါး ထပ်များ ပေါ်၌ နင်း ၍ခါး ဝှံ့ခြင်း မရှိဘဲ ပေ၃၀ - မြင့်မား သော နတ်ဝင်ထက်သိုတက်သူ နိုင်သည်ဆို၏။ နင် ခေါ်ဒီဝါမဂ္ဂဓား ဆေါင် နိုင် သော ဘီရု များ ၌ဇိတ္တယ်ကိုပင်၍ နတ်ဝင် ဂျိမ်း ကာ မေး ပြန်း ရသည်။ အင် ခေါ်ဒီဝါနှင့်ဇိတ္တယ်ကိုပင်၍ ခေါ်ရာတွင်ခေါ်တိုင်း ဝှံ့သည့်အမြင်ဇိတ္တယ် ပြောသမျှ အ တိုင်း တသွေပတ်စီး လိုက်နာရသည်။ မလိုက်နာပါကအန္တရာယ် ရောက်တတ် သည် ဟုဆိုကြသည်။ ဇိတ္တယ်ဝါကိုတိုက်ရသော ဂျိမ်းလူထုကြည်ညိုခြင်း ရှိသည့် နှင့်အမျှ နတ် ဝင် သည်တို့သည် နတ်မူ ရေး ရာတွင်ဝှံ့သသူဝှံ့သဘာဝ များ အပေါ်၌ အတော်အသင့်ပြု ဖြစ်ကြသည်။

ကိုယ့်နတ်မူရေ၊ ရှင်ပတ်သက်သည့်ဘဝသေရေ၊ လုပ်ငန်းများကို လုပ်ဆောင်သောလုပ်ငန်း၊ ဒုတိယ၊ အင်ဒိုဒိုလီ၊ ဗြဟ္မာ့သီလသီလများ၊ သေဆုံး ဖြစ်သောမန်လုတန်း စသော ဒုတိယ များ၊ စံမှဖြစ်သည်။ ဒုတိယ အမျိုးအနွယ် စံမှလုပ်ဆောင်သူတို့၌ပါး ပါး ပေသည်။

(က) (၃) ကိုး ကွယ်ပူဇော်ပဿမှုများ

နတ်ကိုး ကွယ်ပူဇော်ပဿမှုများ ရှင်လောကီနတ်ပူဇော်ပဿရေးသည့် အ လွန်အရေးကြီးသောလုပ်ငန်း ဖြစ်သည်။ လူတစ်ဦး တယောက်ကွယ်ဖြစ်စေ၊ ယိုး တစ်ကွယ်ဖြစ်စေ၊ ကျေးဇူးတင်ကွယ်ဖြစ်စေ၊ ကြွေမ္မာသို့ တစ်ခုခုသို့ ရောက်လိ ပါကအင်ဒိုဒိုလီ၏နတ်တော်သရဇာအား ပင့်၍ မေးမြန်းရသည်။ ကိုးအခါနတ် တော်သရဇာက ဖေါတ်ဝါး ကိုဤသို့ဖြစ်စေ၊ ဖတ်ထုံး ကိုဤသို့ဖြစ်စေ မည်သည့် နတ် နတ်ပေသောဂုဏ် ဖြစ်သော်လည်း တော်ကံနီး ထုတ်သောအခါသက်သို့ရောက်အံ့အားကိုးအပ် သောသတိမသရသည်။ ယင်းကောသီဖြင့်ချက်ချင်း မပူဇော်နိုင်ပါက မည်သည့် နေ့ ရက်ကွယ်သို့မဟုတ်အမြန်ဆုံး တစ်နေ့သည့်နေ့၌ပူဇော်ပါမည်ဟုဂတိပေးရသည်။ ဂတိပေးသည့်အနေဖြင့်ပူဇော်မည်အသား ခြောက်ကိုဖက်နှစ်ထုတ်၍သင့်လျော် သောနေ့ကွယ်ကိုးကားရသည်။ ကိုးနတ်ကိုးကားပြီး နောက်ပူဇော် ရ မည်နေ့သို့ရောက်သောအခါသတိမလွတ်တတ်သောကံရသည်။ ၎င်းနောက် ပူ ဇော်မည်သောကောသီကိုယူလာပြီး နတ်သရဇာဒုတိယသောကံနတ်ပင့်လျှောက်ရသည်။ နတ်ပင့်စကားမှာနတ်တရား နှင့်တရား မဟုတ်ပေ။ သုံးမျိုးသောစကားမှာ လည်း သာမန်ပြောနေကတည်း မျိုး မဟုတ်နတ်စကား နှင့်သောပြောရသည်။ နတ်စကား ကိုလူတိုင်း နားမလည်နတ်သရဇာများ သာပြောဆိုတတ်သည်။

နတ်ပွဲများ နှင့်ပတ်သက်၍ နတ်မျိုး နတ်စကား ခွဲခြားကားသည့် ။ ၎င်းတို့မှာအိမ်ထောင်ကွယ် နတ်ပွဲနှင့်လူတို့နတ်ပွဲတို့ဖြစ်သည်။ တစ်ခါခါ နတ်စကား နှင့်သောသို့သောနတ်ပွဲဖြစ်စေ၊ အများ နှင့်သို့သောနတ်ပွဲဖြစ်စေ ဝိသီ ဟူ ပူဇော်သောနတ်များ အဆင့်အတန်း အလိုက်ပူဇော်ကြရသည်။ တနည်းကား ဖြင့်နတ်များ အရသတည်း အဆင့်အတန်း အလိုက်တို့ရရှိသောကြောင့် ဝိသီဖြင့်ပူဇော်ခြင်း ဖြစ်သည်။

ပူဇော်ပဿသောအခါအစဉ်များမှာ ယေဘုယျအားဖြင့်

- (၁) ဝိသီတို့ပူဇော်မည်နတ်၏ဂုဏ်သတင်း၊ တန်ခိုးအာနာပတ်ကိုမျိုး မွင်းကော နတ်အား ဖြစ်ရောက်လာပါရန်ဖိတ်ကြားခြင်း၊
- (၂) ပူဇော်သောအခါအစဉ်ကိုနတ်အား ပန်ကြားခြင်း၊
- (၃) နတ်၏ပြန်ကြားချက်သို့မဟုတ်နတ်မှအလိုရှိသည့်တို့ကို တောင်းဆိုခြင်း၊

- (၄) နတ်၏ ဘေးတင်း သို့မဟုတ်အစိုင်း အစဉ်အလာ၁မ ပျက်တင်ဆက် ဤတင်းလျှောက်
ထား ခြင်း ၊
- (၅) ဂင်္ဂါပြာသား သောသယတ် ကောဝိဒ်တရုဏ္ဏ နတ်သန္ဓေသို့ သောသယတ်အရသား
ကိုအသေး စိတ် လျှောက်ထား မေး မြန်း ခြင်း ၊
- (၆) ယတ် ကောဝိဒ်တရုဏ္ဏပြီး ယတ် ကောဝိဒ်အသား အစိတ်အပိုင်း အမျိုး မျိုး ကို
ခုတ်ပိုင်း ဤယတ်ပလ္လင် ပေါ်ထွက်တင်ဆက်ခြင်း (၄င်း ကိုခင် ရောဝိဒ်
ဖုန်လွမ်း စိုက် သောဝိဒ်ဂုဏ်ရသည့်။)
- (၇) ဆက်လက်၍ နတ်သရဏတင်ဆက် သောသယတ် ကောဝိဒ်လက်ခံရန် နတ် အီးပန်
ဤတင်း ခြင်း ၊ အနုရသယတ်ပြာသား ဂျင်အုတ်အီး ရန်မန်ဤတင်း ခြင်း ၊ လို
အင်သန္ဓေသမျှကို သောဝိဒ်ဂုဏ် ပေး ရန်ဤတင်း ခြင်း ၊ အနုရသယတ် အီး
မျိုး စို့မှတကွယ် စောဝိဒ်လျှောက်ရန်ပန်ဤတင်း ခြင်း စသည်တို့ဖြစ်သည်။

အသက်ပါအစီအစဉ်များ ဖြီး မီး ဂျင်နတ်အသား သက်သို့ဝိရသို့ ဖြစ်
လည်ခြင်း ဖိရန် လျှောက်ထား တောင်း ပန်ရသည်။ ဤသို့နတ်အသား ယတ် ပူ
တော်ရသတို့တရုဏ္ဏ နတ်သို့မဟုတ်တိဉ္စာ ခွဲတို့သပူ တော်ခြင်း ဖြစ်၍တန် ရန်
သောဝိဒ်လျှောက်နတ်ကိုယ်တည်အစိုး အသား တို့ကိုပူယတ် နတ်ပူ တော်စွဲသို့ရော ချက်လိ
သောဝိဒ်ပုဂ္ဂိုလ်တို့များ (ရသင်္ဂရုတို့ကို သောဝိဒ်အစိုင်း) ခွဲဝေ၍ ပိုမို
ဝန်း ခင်း သောဝိဒ်ဤတည်း။

နတ်တို့ ကွယ်လွန် ဖေသန္တိရန် ရသယုံဤတည်းအသား လုံး ထိုသို့ဤတည်း
ပါက နတ်တို့ ကျေနပ်မှုရရန်မှ အဓိကဖြစ် ဤတင်း ရွေးရသည်။ ဂူတဂူတ ခိုး
ဤတင်း ပစ်ခံရသည်သို့မဟုတ် ခိုး ဤတင်း နတ်တို့ပူ တော်ပသရသည်။ သို့မဟုတ်ပါက ထက်
သိုး ဂူတင်း သောသယတ်ကိုမူ ချရင်သို့ဝိရ တောဝိဒ်တရုဏ္ဏသို့။ ဂူတဂူတ
ဖြစ် စေး အိမ်တသောဝိဒ်ဖြစ် စေးမီး လောဝိဒ်ပါကယတ်ပူ တော်၍ မီး နတ်ကို ရေ
စင်ပက်ဖြစ် ကောဝိဒ်တင်း ထုတ်ရသည်။ ဂူတဂူတခိုး လောဝိဒ် သောဝိဒ်လူ
တစ်ယောက်ကို ဂူတင်း ချယ်ဤတည်း။ ထိုလူကို “အဝိဒ်ရန်ဝန်” ခေါ်မီး ပိုင်းကို
စောဝိဒ်သည့်မီး စောဝိဒ်နတ် “ဝင်္ဂလဝမဂင်္ဂ” အသွင်ကို သောဝိဒ် စေသည်။
လက်တဖက်မီး လောဝိဒ် သောဝိဒ်မှပြာများ ကိုထုတ်တိုင်းထား စေပြီး ပါး ဝတ်
ဦးမီး ဤတင်း သောသေး တံကိုခံထား စေသည်။ ဤတင်း လောဝိဒ်သည့် အိမ်
နေရသတို့- ပတ်မျှပတ်ရင်း “သိသည့်ဝင်္ဂလဝမဂင်္ဂဖြစ်လည်” ဟု ဤတင်း
ရသည်။ ၄- ပတ်မျှပတ်ပြီး သည်တရုဏ္ဏ နတ်ဂူတရုဏ္ဏများ ကထိုလူကိုပိုင်း ဖြီး
အနီး ဆုံး ချောခင်း သို့ရောက် အောင်ခံများ ဖြင့် ပေါက်ကောဝိဒ်တင်း ထုတ် ဤ
ရသည်။ ထိုလူတစ်ဦးခြင်း ၊ ကောဝိဒ်ခြင်း များ တန်တရသမပြုလုပ်ရ ပေးရွှေဝင်
တိုင်း ဖြီး ပြေး ရသည်။ ချောခင်း အလယ်သို့ရောက် သောသယတ်လက်ထွက်ပါလော
သောပြာများ ကို ရေထဲသို့ ချောပန်လိုက်ရသည်။ ထိုသို့မီး နတ်ကို ချောခင်းအလယ်
အထိလိုက်လံ မောဝိဒ် ထုတ် နေဤစဉ်တချို့လူတို့ကတဂူလုံး မှိုင်း များ ကိုခြင်းသတ်

ပြုရသည်။ တစ်ခါလုံး စီး ဟုတ်အနည်း စစ်မျှပင်မကျန် သောအခါနှစ်သော ခေါ်
နတ်သရဉာဏ်။ ဝက်သေဉာဏ်ဖြင့်ပူဇော်မည်။ စီး ဝေဝေနတ်သရဉာဏ် ပြန်
မလောရန်ဆုမွန်စောင့်စောင့် မနိရသည့်အား လုံး ဖြိုး စီး သောအခါ
အမည်ထွက် “တု” “ပါသောစေတနာသော သောကျား တစ်ဦး နှင့်အမည် ထွက်
“တု” “ပါသောစေတနာသော တစ် သောကျားကိုလည်း ဖြိုး နှင့် ချောင်းအားပုတ်
စေပြီး စီး အဆစ်ကိုဖြုတ်ပစ်ရသည်။ ထိုစီး မှတစ်ဦးစီစီစီ စီစီစီစီ စီအသုံး
ပြုရန်တု သွင်းရသည်။

အကယ်၍ တစ်စုံတစ် သောကျားသို့ ရောက်နေသဖြင့် စေ၊ ကျား၊ ခွဲ၍ဖြစ်စေ
သေသုံး ပါကတိုက်မှုကို ဖန်တီး သည့်လသော နတ်ကို နေဝက်သတ်အလား တုအမှု မျိုး
မဖန်တီး စေရန်အတွက်ပူဇော်မည်ရသည်။ အကယ်၍အမျိုး သမီး တစ်ဦး သည်
စီး မှုး စဉ် သေသုံး သွား ပါကတိုက် ရသုံး တစ်၊ အတိုင်း သင်္ဂြိုဟ်ခြင်း အမှုကို
ပြုရသည်။ ဤသို့မပြုလျှင် ပါကအမျိုး သမီး မှတစ်ဦးစီစီစီစီစီစီစီစီစီစီစီစီစီစီ
ပြီး အခြား သူတို့ကိုအလား တုအဖြစ် မျိုး ဤစေရန် ဖန်တီး ပေတော့မည်ဟုဆိုကြ
သည်။ အနာရသတ်ကိုကြိုတင်ကာကွယ် သောအား ဖြင့်တစ်စုံတစ် ညည်းစီးပွားဥစ္စာ
တိုးတက်လာသဖြင့် စေ၊ ခင်မင်သူ၊ ဂိုသေလေး စား သူငယ်များ လာ သည်
ဖြစ် စေ၊ နာလိုဝန်ကိုတက်သည့်အင်ဆုနတ်ကိုပူဇော်မည်ရသည်။ ခရီးထွက်သူ
နီး ထွက်ဖြစ် စေ၊ လူစီစီး တစ်ခုခုစီ
အခါဖြစ် စေ၊ မင်္ဂလာအခန်း အနား ပြုတော့မည်အခါဖြစ် စေ၊ အင်ဆုနတ် ကို
ပူဇော်ရသည်။ တောငယ်သောအခါ အနာရသတ်ကိုရန်၊ မွေး မြူသောသေတိရစ္ဆာန်
များ တိုး ပွား ရန်၊ သား သမီး များ များ စား စား ထွန်း ကား ရန် ၊
အသက်ရှည်၍ ရောဂါများ ကင်း ရန်အတွက်လည်း နတ်ပူဇော်ပွဲကျင်းပရသည်။

စမ်း စိုက်ချိန်နှင့် ကောက်ရိုက်ချိန်တို့တွင်လူငါး ခု ခြင်
ရေ အတွက်အိမ် စောင့်နတ်တို့နှင့် စောင့်နတ်တို့ကို ညည်း၍ ယန်ပူဇော် ရ
သည်။ ကောငယ်သောစေတနာသောအခါမှစ၍ စောင့်နတ်တို့နှင့် အိမ် စောင့်နတ်
တို့ကို အကျဉ်း မျိုး ဖြစ်ပူဇော်ရသည်။ စိုက်မျိုး ရေ၊ စေတနာ၊ အချိန်တွင် ကျေးဇူး
ပိုင်သို့မဟုတ် နတ်ရှင် ခုတ်ကိုယ်တိုင်ဦး ဆောင်၍ ကောက်စိုက်ပွဲကို စမ်းစမ်း နား
နား ကျင်း ပသည်။ ထိုအခါမျိုး ထွက်အများ အား ဖြင့်ပွဲဦး ထွက်သော နတ်
ထွန်း ခွဲ မြေ နတ်ဖြစ် သော နတ် နတ်နှင့်အနီး နတ်အား ပူဇော်မည်ဟု တောင်း
ရသည်။ ပွဲတွင်ပွဲလမ်း သတိကျင်း ပသောအခါနတ်ပိုင် ခွဲထိုနတ်စင်ထု ဖြစ်
ကြံဉ်း၊ စီး ခြေကော်၊ အရက်ကိုဖြင့်ပူဇော်မည်။ ညနေပိုင်း ထွက်နတ်ထွန်းကို
နတ်သရဉာဏ် နှင့်သတ်စိုက်ရအကြီး အကဲတစ်ဦး ထည်း သွား ရောက်၍ နတ်
ထွန်း အနီး သတ်မှတ်သော သောနေရသည့်ယန် ကောငယ်ကိုဖြင့် ခြေ နတ်အိမ်
ပသရသည်။ အကယ်၍ နတ်ဟောသရဉာဏ် ခေါ်ဝေါ် ဟောသို့မဟုတ်အရ နှုတ်၊ ဝက်
စေတနာဖြင့်ပူဇော်ရမည်ဆိုပါက နတ်သရဉာဏ် နှင့် ထည်းသွားရောက်
ကောငယ် ကောငယ်သတ်ပြီး မြေခွဲဖြင့် နှင့် မသရသည်။

ပူဇော်ကန်တော့ပြီး သောအခါနတ်ဝင်ကို ကျောခိုင်း၊ ရှိမပြန်ရ
ဝံ့ဝံ့ထွင်း သို့နေဘက်ပြန်ဝင်ရသည်။ ထိုအခါမျိုး ထွင်ဝံ့သော၊ များ သည် ၄-
ရက်တိတိဝံ့ပြင်သို့မထွက်ရ ပေ။ သန့်ဖွတ် မေ့သင်း ထောင်း မှအစမည်သည့် အ
လှူကိုမျှမလုပ်ရဝံ့ “နန” ခေါ်အနား ယူနေကြရသည်။ နန သို့
သည်မှာ အလှူလုပ်ခြင်း မှ ရွှေဘင်ကျဉ်ခြင်း ဖြစ်သည်။ ဝတ်၊ ကြက်စို့ဖြင့်ပူဇော်
ပါက ၂-ရက်တိတိသန့်လုပ်ရသည်။ ရက်အား ကုန်ဆုံး သွား သောအခါနတ်တော်
ဆရာဝန် ဟောသို့ချက်အရအ ဟောထွက် သောအခါ ထောင့်စုကမျိုး စေ့မျှာကိုတောင်
ယာထွင်စတင်စိုက်မျိုး ရသည်။ ဖြိုမျှင် နေဘက်ထပ် ၂-ရက် နနလုပ်ရသည်။ ထို
၂-ရက်အတွင်း ကြက်ဥ၊ ကြက်၊ အရက်များ ဖြင့်နတ်ပူဇော်ရသည်။ အချို့သော
ဒေသများ တွင် ကောက်ပင်တက်လာ၍ အပင်တဝက်ခန့် ရောက်သောအခါ -
“မယုန” ခေါ်ရက်အား ၄-ရက်ရ၍ ထိုရက်အား အတွင်း နတ်ဟောဆရာဝန်
အဟောအတိုင်း အဂ္ဂိသိခေါ်သုပြီး သို့မဟုတ် ဒုဝိဂ္ဂိယံတိုင်ဦး သောငါ့နတ်တို့၏သန္တ
အတိုင်း ပူဇော်ရပြန်သည်။

အသီး အနှံများ မှည့်လာ သောအခါပထမစိုက်သောအခါ ထောင့်စု
က ကောက်သစ်စူး ရှိစား ရသည်။ ထို့နေဘက်မှတစ်ဆင့် ကောက်သစ်စား ပွဲ
ကျင်း ပြုသည်။ ကောက်သစ်စား ပွဲကျင်း ပရသန့်အနီး အနား ကျေးရွာများ
မှ ဆွေမျိုး ဝိတ်သင်္ဂဟများ အား လုံး လာ ရောက်ကြရသည်။ ထို ကောက်သစ်စား
ပွဲသည် ဆွေမျိုး ဝိတ်သင်္ဂဟများ ပြန်လည် စုဆုံ၍ သောပွဲလည်း ဖြစ်သည်။ ကောက်
ရိတ်ချိန်သို့ ရောက်သောအခါစပါး နတ်ကို ကျေးဇူး တင်သည့်အနေဖြင့် ကောက်
သိမ်း ပွဲကျင်း ပရသန့်ပူဇော်ပသပြန်သည်။ စပါး နတ်အား စပါး ကိုထွင် နေရန်၊
စပါး အထွက်မလျော့ရန်၊ ရွှေနှစ်အထွက် မျိုး စပါး များ များ ရစေရန် သု
တောင်း ရသည်။ ထိုအခင်း အနား အပြီး သက်ထွင် တောငယ်သ၌ ခုန်ကား သေ
စပါး နှံအချို့ကို အမျိုး သမီး တဦး က တောင်း တခုထွင်ထည့်၍ မနီငုံတနီငုံ မ ရှိ
ဝံ့သို့ယူသွား ရသည်။ စပါး တစေ့တလေမျှ အလေအလွင့်မရှိရ အောင် ခွန် ထိုက်
အား ထိုက်ထိန်း သိမ်း ကြောင်း နတ်တို့ပြသသည့်သော ဖြစ်သည်။ ဤသို့အား
ဖြင့် တောငယ်သုတ်ချိန်မှစ၍ စပါး သိမ်း သည့်အချိန်အထိစိုက်မျိုး ရေး ရသိ
တလျောက်လုံး ထွင်နတ်များ ကိုမ မေ့မလျော့ပူဇော်ပသကြရသည်။

လူတစ်ဦး တစ်ယောက်၏ကျန်း မာရေး သည်လည်း နတ်တို့နှင်သက်
ဆိုသည့်ဟူ၍ နိမိတ်တို့ကယုံကြည်ကြသည်။ လူတစ်ဦး တစ်ယောက်မကျန်း မာလျှင်
နတ်ဟောဆရာဝန် မေး မြန်း ရှိသက်ဆိုသော နတ်တို့ကိုပူဇော်ပသရသည်။ ဆင်း
ရဲနွမ်း ဖိုး သူများ ပင်လျှင် ကြွေး ခံ၍ နတ်ပူဇော်ပသ သောအခါတို့ဖြစ်သည်။

လူမျှရေး နှင့်ဆိုသော သီး ထွက်အခင်း အနား ၊ မင်္ဂလာအခင်း
အနား နှင့်အသုဘအခင်း အနား တို့ထွင်လည်း နတ်မပါလျှင်မပြီး ပေ။ နတ်ကိုး
ကွယ်သည့်ဂိုဏ်း ဖေလူမျိုး တို့သည်ပူဇော် နေကျအမှ၊ ပသ နေကျအမှ၊ ကိုး ကွယ် နေ
ကျအမှတို့၌ ပေါ့လျော့ခြင်း မရှိပြီ ပေ။ နတ်တို့အထွက်သက်မှတ်သော သောပစ္စည်း

များ ၊ နတ်တို့သည် သောတာပန် အသောကများ ထိုသတ်မှတ်ထားသော အမျိုးသတ်မှတ်ထားသော နေရာတို့၌ အမှား အယွင်း မရှိ အောင်အမြဲတစေ ထိန်းသိမ်း ဖြစ်သည်။ နတ်တို့သည် သောတာပန်တို့ များ ထိုအသစ်စွဲမှတ်ပေး ချိန်တန်ဖွင့်စွဲမှတ်ပေး ရသည်။ အသောကတစ်ဆင့် ချိန်တန်ဖွင့်စွဲမှတ်ပေးသည်။ အိမ်ထောင်စုတစ်စုတွင် မွေး ဖြစ်သော သောတာပန်များ ၊ နတ်၊ ဝတ်၊ ဖြစ်စေသည်တို့မှ အသုံး ရန်အတွက် မရည်ရွယ် ပေး။ ယစ်ပူ ဇောဒီရန်အတွက် အရည်ရွယ်သည်။ မွေး ဖြစ်သော သောတာပန်တို့ နတ်များ ကို နတ် ပူ ဇောဒီပသပြီး သောတာပန်တို့မှ အိမ်သား များ ၊ မိတ်ဆွေသင်္ဂဟများ ခွဲဝေသော သောတာပန်ဖြစ်သည်။ နတ်တို့ ကွယ်လွန်သည် မိမိတို့အိမ်တွင် နှစ် ၁၀၀ ၊ ဝတ်၊ ဖြစ်တို့ကိုသာ မကအရက်၊ ခေါင်ရည် အစ ခြောက်၊ ငါး ခြောက်၊ ဖြစ်၂၊ ဂုဏ်း စသည်တို့ကို ရွှေငွေတင်သုံး စွဲ နိုင်ရန်ထား ဖြစ်သည်။

နတ်တို့ ကွယ်လွန်ရန် ဖေဒုတို့သည် မည်သည့်နည်း နှင့်မျှ နတ်တို့အပေါ် ယုံကြည်မှု လျော့ပါး သွား ခြင်း မရှိ ပေး။ ဥရုပရတိုင်း မျက်စိ ခြင်း ၊ ဂွာစီး လောင်ခြင်း ၊ ဆန် ရေ စပါး မအောင်မြင်ခြင်း ၊ ဂွာတွင် ရေ ခါးကယ ကျ ရေ ခါးခြင်း စသည်တို့အတွက် နတ်တို့အပေါ် မကျေမနပ် မဖြစ် ဝံ့ပေ။ အဘယ် - ဤသို့ဆို သော် နတ်တို့၏ နှိုး ဖြင့်သာ ဥရုပရတိုင်း ပွား ပြန်လည်တိုး တက်လိ နိုင်သည်။ ရေ ခါးကယခြင်း အေး နိုင်သည်။ ဆန် ရေ စပါး တိုး ပွား လာနိုင်သည် ဟုယုံကြည် သော ဤသို့ဖြစ်သည်။ ဤသို့မျှဆိုစဉ် နတ်တို့ကျေမနပ် စေရန်အတွက် ယစ်ပူ ဇောဒီ၌ တောင်း ပန်တိုး ၏ လေ့ရှိသည်။ ဤသို့ပူ ဇောဒီလက် နှံ့မှ အခြေ အနေ ပြောင်း လဲသွား စွဲ သော် ဤသို့ နေရာ သောတာပန် မှာ သည် ဖန် နတ်သန်ကြယ် နတ်ကျန် စော် ဖန်သင်း ရှင်သန် အတိုင်း ဖြစ်သည်ဟု ယူဆသည်။

ဤသို့ဖြင့် ရွှေ၊ ခေတ်ရန် ဖေဒုလူမျိုး တို့၏ လူ့ဘောင်တရား သည် နတ်တို့ ကွယ်လွန်ရန် ပတ်လွှမ်း ဖြစ်လျက်ရှိသည်။ ဘဝဂုဏ်တည်မျှခိုင်မြဲ ရေး ၊ ဥရုပရတိုင်း ပွား တိုး တက် ရေး ၊ အနာရေ ခါးကယ နှင့် ဘယ်အသွယ်သွယ်ကင်း ရှင်း ရေး စသည်တို့အတွက် မွေး ပွား ချိန်မှ သောတာပန် နတ်တို့ ကွယ်ခြင်း ၊ နတ်ပူ ဇောဒီ ခြင်း ၊ နတ်မေး ခြင်း ၊ နတ်ကနား ပေး ခြင်း တို့ဖြင့် အတောမသတ် နိုင် အောင်ရှိသည်။

နတ်တို့ ကွယ်လွန်ရန် ဖေဒုတို့သည် ကိစ္စတရုရုကို သောတာပန် မည်အခါ ဖြစ်စေ၊ ကိစ္စတရုရု ပေါ် ပေါက်လာသည့် အခါဖြစ် စေ နတ်မေး ခြင်း ကို ဖြစ်သည်။ နတ်မေး ခြင်း သည် မှာ အကြောင်း ကိစ္စတရုရု ပေါ် ပေါက်လာသည့် မည်သည့် နတ်တို့ပူ ဇောဒီရမည်။ မည်သည့်ယစ် ကောင်းသို့မဟုတ် မည်သည့်အသောက များ ဖြင့်ပူ ဇောဒီရမည်ကို နတ်တို့အား မေး မြန်း ခြင်း ပင်ဖြစ်သည်။ ထိုလူ ဝန်း ကိုအင် ဝေါအိဝါစော် နတ်တောသရ ဘသို့မဟုတ် နတ်သရ ဘဒ္ဒိသ ဝါတို့က ပင် သောတာပန်သည်။ နတ်သရ ဘသည့် ဗေဒင်ဂပုန်း ၊ ဗေဒင် ကျောက်တုံး၊ ဗေဒင် ပေါက်ဝါး ၊ ဗေဒင်သစ်သား ချောင်း နှင့် ဤတို့ကို နတ်စင်ထက်ထွင်တင်၍ -

“အသင် ပေါက်ဝါး သို့မဟုတ် ပေဒင်ဂမုန်း၊ ဣန်ဝီလို သောအရံကို ဖန်နင်
ဆန်နင်ကျန်အား မေး မြန်း ဖွဲ့ထင်ရှား အောင်ပြ လေလေ၇” ဟု ဂွတ်ဆိုပြီး
မင်း စား ထား သည်ထင် သော နတ်စုံပထမပထမသည်။ သို့မဟုတ် ဂွတ်သမ္ဘာ နတ်
အား လုံး ကိုပင်၍ “မည်သူမည်ဝါအမည်ရှိ သော နတ်မင်း ၇-၇၈၈၈ သား သမီး
များ ကသစ်အလိုရှိ၇၇ ပြောကြား ၇ နိပနိန္ဒာ ဖြစ်သည်။ များ နေသူကိုအသင်
မင်း စား ထား ပါကသင် နတ်သတ်၇၇ အစီနီရှိပါ” ဟု၍ ပြောကြား ၇ သည်။
ထိုအခါသက်ဆိုင်၇၇ နတ်စင် ပေါ်ထွင်တင်ထား သော ပေဒင်ဂမုန်း ၊ ပေဒင်
ကျောက်စုံး စသည့် ပေဒင်ပစ္စည်း များ ထဲမှတစ်ခုခုကိုအစီစီ အမှတ် ပေးသည့်
ဟုဆိုသည်။ ဤထင် နတ် ဟောသရံက ဖေဒ်ပြပါ ပေဒင်ပစ္စည်း ကိုယူ၍ အ ဟော
ထုတ်၇ နိလုပ်ငန်း စသည့်။ ပေဒင်ပစ္စည်း များ နှင်ပတ်သက်၍၇၇ ပြ ၇
သော် . .

ပေဒင်ဂမုန်း

ပေဒင်ဂမုန်း ဆိုသည်မှာ ကုန်း မြက်တမျိုး ဖြစ်၍ ဂျိန် ဖေဒ်က
သဘာဝကား ဖြင့် “ရှာဘလတ်” ဟု ခေါ်တခမြန်မာဘာသာဖြင့် ဖက်စုံး ဂွတ်
ဟု ခေါ်ကြသည်။ အဂွန်ရှိအကြော များ မှာတစ်ခု နှင့်တစ်ခု ဂေဘက်မ နေဝဲ အ
စင်း လိုက်ဖြစ် ပေါ် နေသည်။ နတ် ဟောသရံ သည်ထိုမြက်ကို နတ်စင်မှယူ၍ အ
ကြောအတိုင်း အမျှင်က လေး များ ဖြစ် ဂေ၇ နိန့်၍ ထိုအမျှင်က လေး များ ကို
အစုံး က လေး များ ပြုလုပ်သည်။ ထို့နောက်အစုံး များ ကိုပြန်၍ ဖြေလိုက်ပြီး ၊
တစ်ခု နှင့်တစ်ခု ပူး ၍ ကျန်ရစ် သောအကြောက လေး များ ကို ဂေထုတ်၍ ဟောက်နီး
ထုတ်သည်။

ပေဒင် ကျောက်စုံး

ပေဒင် ကျောက်စုံး ဆိုသည်မှာ လက်သီး သုတ်ခန့်ရှိ သော သက်၇ နှင့်
ကျောက်တမျိုး ဖြစ်သည်။ ထို ကျောက်စုံး မျိုး သည်အင် ဂွန်ဝါး ပေဒင် ကျောက်
ထူး အမျိုး အစား ဖြစ်ပြီး ပေဒင် ဟော နိုင်သည်ဟုယုံကြည်ကြသည်။ နတ် ဟော
သရံ သည် နတ်ပင်ပြီး သောအခါ နတ်စင်ထက်မှ ကျောက်စုံး ကိုယူ၍ ဤတချောင်း
ခါအစတဖက်ထွင် ချစ်သည်။ ထို့နောက် ကျန်အစတဖက်မှ ကိုလို၍ ကျောက်စုံးကို ဝှေ့
လောင်း ခဲ့သား သည်အခါ ကျောက်စုံး သည်ချိန်သီး ပမာ ဂွေနေဘက် (သို့မ
ဟုတ်) ကပ်ညာလှုပ်ရှား သည်ကို နတ် ဟောသရံ ကကြည့်ပြီး မည်သည့်နတ် ဖြစ်
သော်၊ မည်သည့်ပစ္စည်း ဖြင့်ပူ ဖေဒ်၇ မည်ကို ဟောကိန်း ထုတ်သည်။

ပေါက်ဝါး ပေဒင်

ပေါက်ဝါး ပေဒင်ဆိုသည်မှာ တောင် ပေါ် ဒေသထွင် ပေါက်ဂေဘက်
သော အလွန်အသား ပါး လွှာသည့်ဝါး တမျိုး ဖြစ်ကြည့်၇ သော ပေဒင်ဖြစ်သည်။
ဂျိန် ဖေဒ်ကသော ဖြင့်ထိုဝါး ကို “ကထန်” ဟု ခေါ်သည်။ နတ်သရံ သည် နတ်

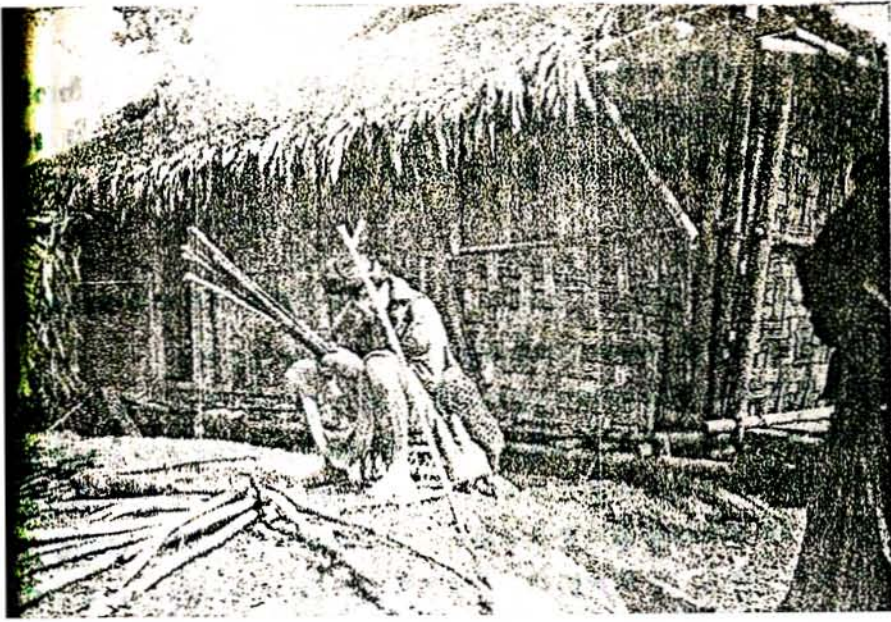

ပေါက်ဝါးချောင်းများကိုမှန်ကန်စွာဟောကြားပေးရန်ပန်ကြားနေသောနတ်ဆရာ

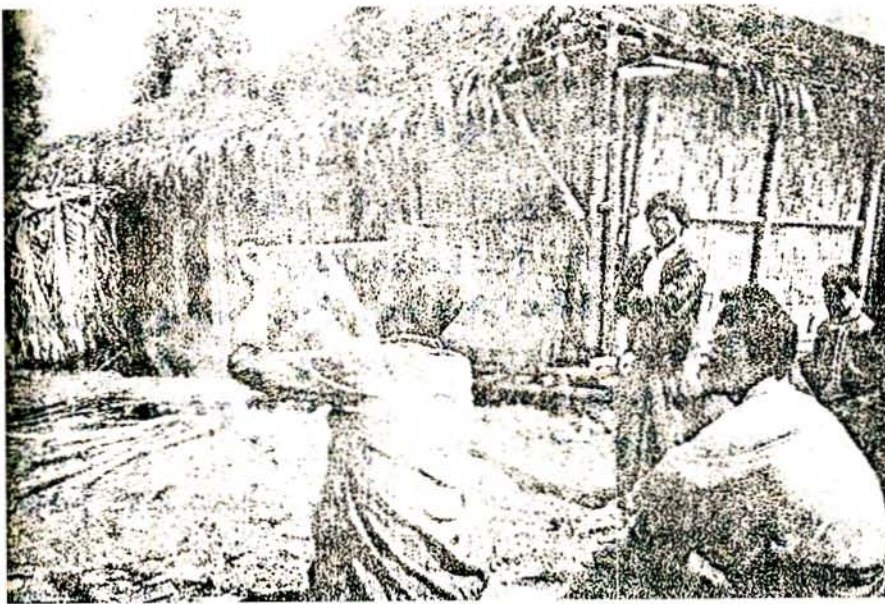

ဗေဒင်ဟောရန်အတွက်ပေါက်ကွဲသွားသောပေါက်ဝါးကိုဖြည့်ရှုစစ်ဆေးနေပုံ

စင်ထက်မှ၎င်း၊ ဝါး၊ ဝိုင်း၊ ကိုယူ၍ မီး၊ ဖိုပေါ်တွင်တင်ပြီး ကင်လိုက်ရသလောက်အသား ပါး ဝှေ့သောဝါး၊ ဝိုင်း သည် ဖောက်ကနဲ ပေါက်ကွဲသွား သည်။ ထိုအခါ နတ်ဆရာက ဝါး လုံး ကွဲသွား ပုံနှင့်အကြောင်းရှင်းက လေး များ ပေါ် နေပုံကိုကြည့်ပြီး ဟောတော် နိုး ထုတ်သည်။

ဗေဒင်သစ်သား ချောင်း

ဗေဒင်သစ်သား ချောင်း ကလေး များ ကိုဂျိန် ဖော့ဘာသာ ဖြင့် “ပထမ” ဟု ခေါ်သည်။ အရှည် လေး လက်မခန့်ရှိ၍ မိုး ဩး ပစ်သောသစ်ပင်မှသစ်ဖြင့်ပြုလုပ်ထား သည်။ ထိုသစ်သား စကလေး များ ကို ကျား ကိုက်၍ သေသောဖြူသား အနီနှင့်ရောင်လိုက်သော အခါရုစု ပေါင်း ၃၃-စုံ ရှိရသည်။ နတ်ပင်ပြီး သောအခါနတ်ဆရာသည်ထိုသစ်သား ချောင်း ၁၀ များ နှင့်ဖြူသား များ ကိုတစ်စုံစီတစ်စုံလက်ကျန်ရသွား ၍ ချည်နှောင်ပြီး အပို ကလေး များ ဖြစ်အောင်သုံး ဖြစ် လေး ဖြစ်ခဲ့၍ စုပုံလိုက်ကာ တပုံပုံတွင်အစုံမည်မျှပါရှိသည်။ မည်သည့်အစုံနှင့်မည်သည့်အစုံကွဲ နေသည်ကိုကြည့်၍ မည်သည့်နတ်အား မည်သည့်ပစ္စည်း ဖြင့်ပူဇော်ရမည်ကို ဟောတော် နိုး ထုတ်သည်။

ဩဂုတ် ၂၀၁၆

နတ်ဆရာသည်နတ်ပင်ပြီး နောက်နတ်စင်မှဩဂုတ်ကိုယူ၍ ပါး စပ်ဖြင့်တချက်မျက်လိုက်သည်။ ထို့နောက်လက်ဝါး တဖက်ကိုဖြန့်၍ဩဂုတ်ကို လက်ဝါး ပေါ်တင်သည်။ ဩဂုတ်ရပ်တည် နေပုံကိုကြည့်၍ မည်သည့်နတ်အား မည်သည့်ပစ္စည်း ဖြင့်ပူဇော်မသင့်မည်ကို ဟောတော် နိုး ထုတ်သည်။

(က) (၄) အတိတ်နတ် ကောက်ယူခြင်း

အတိတ်နတ် ကောက်ယူပုံသည်တဦး နှစ်တဦး ၊ တရွာနှစ်ရွာ ၊ ဒေသတစ်ခုနှင့်တစ်ခုမတူ၍ ဗေဒင် အတိတ်နတ် ကောက်ယူခြင်း တွင်နှစ်မျိုး နှစ်စား ရှိသည်။ တမျိုး မှာတစ်စုံတဦး သွား လာရသလမ်း ခရီး ခြံတိုရည်အနိတမျိုး မျိုး ဖြတ်ကျော်သွား ခြင်း နှင့်အခြား တမျိုး မှာ ကျေး ငှက်ကိုထွန်သံ၊ မြည် သံ၊ ကွဲပြား ခြင်း ဖြစ်သည်။ ယေဘုယျအား ဖြင့်တူညီသော အတိတ်နတ်ကိုမှီမှီအဆက် ပါအတိုင်း ဖြစ်သည်။

မိမိ လမ်း သွား နေစဉ် မြေသို့မဟုတ် မြေပါသို့မဟုတ် ခေါ်ကြောင့် တကောင်သည့် ရွှေမှ နေ ၍ မိမိ၏လမ်း ကိုကန့်လန့်ဖြတ် ကျော်သွား ပါက မိမိ၏ မိမိ ဆွေတစ်ချို့သေဆုံး မည်ဟုအတိတ် ကောက်သည်။

ဝီရိသွား ဂုဏ်သိမ်း တွင်သတ်၊ တောဝက်သို့မဟုတ်ကြွေများ၊ ဖြတ်သွား ပါကအလွန် ကောင်း သော နတ်ဖြစ်၍ ကောင်း သတင်း ဤသို့ ဂုဏ်။ အကြံ အစဉ် အောင် မည်ဟုအယူရှိသည်။

အကယ်၍ ဝီရိသွား ဂုဏ်သိမ်း ကို ချေငယ်တော ဝင်ဖြတ် ကျော်သွား ၊ ပါကမ ကောင်း သတင်း များ ဤသို့ ဂုဏ်ဟု နတ်ဖတ်သည်။

ဂူ အပြင် ဖော်သိမှ ချေနှစ် ကောင်းတပြိုင် နတ်တည်း၊ တောဝက် မည်ဆို ပါက ဂူ အတွင်း မီး လောင် မည်သို့မဟုတ် ရေ ဂါဏ် မည်ဟုအယူရှိသည်။

နွား ငယ်တော ဝင်သည့်အိမ်အတွင်း သို့ဝင် ရေ ဝက်လာ မည်သို့ မဟုတ်အိမ် ခေါင် ပေါ်သို့တက်သည့်ပါက ထို နွား ငယ်မှ ဝယ်ယူ ဇေဝ်ခံရ တော့မည် နတ်ဟုယူသည်။ အစီပြုယ်မှ အိမ်သား တဦး ဦး များ နာ တော့မည်။ များ နာ သော အခါနွား ငယ် နှင့် နတ်ပူ ဇေဝ်ခံရ တော့မည်ဟု နတ် ကောက်ယူသည်။

အကယ်၍ နေထီး သောင်း သည်ကိုမြင် ရွှေရ ပါက ဒုဝါဖြစ် စေ၊ ဂူ အမှ အကြီး အကဲဖြစ် စေ သေဆုံး တော့မည်ဟုအယူရှိသည်။

အိမ်၏တ နေရ ဂူ အတွင်း သာလှင်စိတ် ဆွေတဦး ဦး သေဆုံး - ဖြောင်း သတင်း ဤသို့ ဂုဏ်ဟုအတိတ် ကောက်သည်။

လူ သေမြတ်သား ဂူ ပတ်ဝန်း ကျင်တွင် တောဝက်ရ နှော့ နံများ ၏ ခြေ ဂူ ကို ရွှေရှိ ပါက သေသုခ ဆွေမျိုး ထဲမှ နေ ဝက်ထပ် သေဆုံး မည်ဟုအတိတ်ကောက် သည်။

ထမင်း အိုး တည်သား ဝဉ်ထမင်း အိုး ဥ ဖောင်း ကွဲလွှဲအိမ်သီး တဦး ဦး ထိ နိရိဒါရ ဂူ မည်ဟုအယူရှိသည်။

လူ သေမြတ် နံရ ဝယ် မျှင်း ဂူတွင်ကြွက် များ အသိုက်လာ လုပ်လျှင် ဆွေမျိုး များ သင်း ရဲသွား မည်ဟုအတိတ် ကောက်ကြသည်။

နေ့စဉ် ရွှေမြင်ရ သော အတိတ် နတ်များ အပြင် ဂျိန် ဖေ ဘူသည် အိမ်မှတ်ကိုလည်း အစီပြုယ် ဖွင့်ကြသည်။ အိမ်မှတ်၏ အစီပြုယ်ကိုအသက်အရွယ်ကြီး ရင်သူ များ သာ ဖွင့်ဆို နိုင်အည်ဟုဆိုသည်။

သစ်ပင်ကြီး ကျသည်။ နေဝင်သည်။ အိမ် နေ ဝက်တွင် ရဲရဲ နေကြ - သည်ဟု မက် ပါကမ ကောင်း သော အိမ်မှတ်ဟုယူကြသည်။

ဓမ္မအုတ်၊ နွား အုတ် များ ကိုမြင် မက်လွှင် ကောင်း သော နတ် ဟု ဆိုသည်။

ကျေး ဣန် များ ၊ သစ်သီး ဝလံအပွင့် များ ပြည့်နေ သော သစ်ပင် များ ၊ ဝါး ပင် ပေါက်များ ၊ ဝက်အုတ်များ ၊ ကျောက်စုံ အပုံများ ကိုမြင် မက်လွှင်အိမ် ကောင်း ဦး ရေစိုး ပွား မည်၊ ဥဇ္ဇာ မစုဦး စိုး တက်မည်ဟု နတ် ကောက်ကြသည်။

ကျီး များ ၊ ပျား အုံများ ကိုမြင် မက်ခြင်း သည်လည်း စီး ပွားတက် မည် နတ်ဖြစ်သည်ဟုဆိုသည်။

(က) (၁) အသောဝ်လက်ဖွဲ့များ နှင့် မှော်ပညာ

ဂိုနီဖေဘူသ်စိုး ဦး သွား ကိုသောင်း ထား ဂျင်အိတ်စီး မလောင် နိုင်ဟုယုံကြည်ကြသည့်နည်း စုမ်း ဖွား ဂိုနီခက်ခဲ နေပါကစိုး ဦး သွားကို စီခင်ခံဦး ခေါင်း ပေါ်သို့တင်လိုက်လျှင်အလွယ်တကူ မွေး ဖွား နိုင်သည်ဟုအယူရှိသည်။ ခါး အိတ်မှ ခါး ကိုကွတ်လျှင်လည်း ကလေး ဖွား မြင်ရန်လွယ် သည်ဆို၏။ ဝက်စွယ်ကွင်း ဝိတ်ကို သောင်ထား လျှင် ခါး ၊ စွဲ၊ သေနတ်ပြီး သည်ဟုအယူရှိသည်။ ငှက်ဥအမြဲတေများ နှင့်စီး ဖွား ရင်း သေဆုံး သောကလေး ခ်လက်ဖွဲ့ရိုး များကို သောင်ထား လျှင်လည်း ကာယသိဒ္ဓါပြီး သည်ဟုယုံကြည်ကြသည်။ မြွေကကောင်နှင့် တကောင် ချီကြရင်း နှစ်ကောင်စလုံး သေဆုံး လျှင်ထို မြွေ ခေါင်း များ ကို အခြောက်ထား ရှိ သောင်ထား ပါကကာယသိဒ္ဓါပြီး သည်ဟုယုံကြည်သည်။

မှော်ပညာ

ဂိုနီဖေဘူသ်စိုး ဦး ။ ဟုခေါ်သောစုန်း ကိုယုံကြည်ကြသည် ။ စုန်း နှစ်မျိုး ရှိရကစား ကိုလမ္မစံဟုခေါ်၍လမ္မစံသည်လူတိုင်း တယောက်အား အနာပေါက်စေရုံနှင့်အခြား အသေး အဖွဲ့လောကသောဥပဒ်ပေး နိုင်သည် ။ အခြား တမျိုးမှာ ။ ယူးတြီ ။ ခေါ်ကြက် မှော်စုန်း သည်ကြက် သောင်ထောင်၍လူ့ခန္ဓာကိုယ်တွင်း သို့ဝင် ရောက်ကာအသက် များ ကိုကိုက်ဖြတ်နိုင်သည်အထိ ဥပဒ်ပေး နိုင်သည်ဟုဆိုသည်။ ကြက် မှော်စုန်း ခ်ပယောင်ကြောင့်လွှဲ နှား ၊ မြင်း များ အနာရောဂါကျရောက်နိုင်ပြီး လူတို့ထင်ဆိုင်း အနာကြီး များပေါက် နိုင်သည်ဆို၏။ တခါတရံ မှော်စုန်း သည်စိုး ဖွား သောင် သောင်၍လည်း လူတို့ကိုဥပဒ်ပေး နိုင်သည်ဆို၏။

၁။ - မြန်မာတို့နှင့်နီး ဝတ်သောဒေသများ တွင် နေထိုင် ကြသောဂိုနီဖေဘူသ်စုန်း အတတ်ဖြင့် ခြေရကကောက်၍မြွေက ခြင်း၊ အစား အစာတွင် သေး ခပ်၍အပင်း သွင်း ခြင်း ၊ ဗူး သွင်း ခြင်း စသောပြုစား နည်း များ ရှိသည်ဟုယုံကြည်ကြသည်။ စုန်း ပြုစား ခြင်း ဖြင့်ထူး ဆန်း သောဝေဒနာများ ဖြစ်ပွား ခြင်း ၊ ရူး သွပ် စေခြင်း တို့ဖြစ် နိုင်သည်ဟုယုံကြည်ကြသည်။ ကာလသား လူတို့လူဝယ်များ သည်ဝိသသေး များ ၊ လက်ဖွဲ့များ သောင်ကြသည်။ ၂။ မြန်မာများ ၊ ၃။ များ နှင့်ရောနှော နေသောပုဂ္ဂိုလ်အစုံ ဒေသ ၊ စိုး ကောင်း ၊ ကား စိုင်း မြေမြန် နေဂိုနီဖေဘူသ်စုန်းသို့ပြုမူကြပြီး ဂိုနီဖေလူမျိုး ကိုဖာသသီး ခြား နေထိုင်သောအရပ်များ တွင်မရွံ့ရပေ။

လူတိုင်း တယောက်ကိုမုန်း စီး ၍ဖြစ်စေ ၊ ငါးစိကိုတိုင်း တယောက်ကစေတော့ ၍ဖြစ်စေ ၊ နှိပ်စက်၍ဖြစ်စေထိုသူနှင့်တကွ ဆွေစဉ်မျိုး ဆက်အား လုံး ပျက်စီး ရာပျက်စီး ကြောင်း လုပ်နိုင်သည်သည့်ပညာမျိုး ရှိသည်ဟု၍လည်းယုံ

ပြီး ထာဝရဘုရား သခင်ကိုယုံကြည်ခြင်း ကသောလ္လင်စစ်မှန်သောနိဗ္ဗာန်ချမ်းသာကိုရောက်ရန်နည်းလမ်း ဖြစ်ကြောင်း ညွှန်ပြဟောပြောကြသည်။ ရောမစာမေတ္တရီန်ဖော့စာပေကိုတီထွင်ပေးပြီး ခရစ်ယာန်ကျမ်းစာများကို ထုတ်ဝေခဲ့သည်။ ဤနည်းအားဖြင့် ယခုအင်ဂန်ဒုံကျေး ဂွာနေရီန်ဖော့အားလုံး ကိုယ်စွာခရစ်ယာန်ဘာသာဝင်များ ဖြစ်လာခဲ့သည်။ ခရစ်တော်ယေရှုဟောကြားခဲ့သောတရား ဓမ္မများအားလုံး ကိုလက်ခံလိုက်နာယုံကြည်ကြသူများ ဖြစ်သည်။

ခရစ်ယာန်ယုံကြည်မှုတရားတို့အသင်း တော်များ ကွဲပြားစွာ ဖြင့်လက်ခံလိုက်နာကြသည်ကို တွေ့ရသည်။ ရီန်ဖော့လူမျိုး ကိုယ်စွာလည်း ကိုအားလာရောက်သောနာပြုသည့်အသင်း တော်အသီးသီး အသင်း တော်ဝင်များဖြစ်လာကြသည်။ ကမ္ဘာပေါ်တွင်ခရစ်ယာန်ယုံကြည်မှုတရားတို့ သာယုံကြည်လက်ခံသည့်အသင်း တော်ပေါင်း ရာနှင့်ချီ၍ ရှိသည့်အရှေ့ဘက်ရီန်ဖော့လူမျိုး ကိုယ်စွာခရစ်ယာန်ယုံကြည်မှုတရားလည်း အသင်း တော်ပေါင်း များစွာရှိသည်။ အင်ဂန်ဒုံကျေး ဂွာရှိအင်ဂွာ သောအသင်း တော်များမှာ . . .

နှစ်ခြင်း အသင်း တော်၊ ဂျီမင်ကတ်သလစ်အသင်း တော်၊ ဇေဂေလီအသင်း တော်၊ ဝေါလော်နှစ်ခြင်း အသင်း တော်တို့ဖြစ်သည်။

နှစ်ခြင်း အသင်း တော်

အမေရိကန်ကိုလောရောက်ပြုစား သောအသင်း တော်တရားဖြစ်သည်။ ၁၉၄၄-ခုနှစ်တွင်အင်ဂန်ဒုံကျေး ဂွာသို့လယ်ယာလုပ်ကိုင်ရန် ပထမဆုံး ဝင်ရောက်လာကြသူဦး ဘီစစ်တူး နှင့်ဦး ချယ်ခန်တန် ကိုယ်စွာနှစ်ခြင်း အသင်း တော်ဝင်များ ဖြစ်ကြသည်။ ၁၉၄၄-ခုနှစ်အချိန်ကပင် ရီန်ဖော့ အများစုသည်ခရစ်ယာန်ဘာသာသို့ ကူးပြောင်းပြီး ဖြစ်သည်။ နောက်ပိုင်းတွင်အင်ဂန်ဒုံကျေး ဂွာဦးတဖြည်းဖြည်း ဝင်ရောက်နေထိုင်လာကြသောနှစ်ခြင်း အသင်း တော်ဝင်များ သည်မန်နီနီနှစ်ခြင်း ခရစ်ယာန်အသင်း တော်အသင်း ဝင်ကြပြီး ၎င်း မန်နီနီကျေး ဂွာနှစ်ခြင်း ဘုရား ကျောင်း ခွဲပင်ဘုရား ဝတ်ပြုတတ်ကြသည်။ ၁၉၅၅-ခုနှစ်တွင် ကျေး ဂွာ၏ မြေပေါ်ဘက် မြစ်ကြီးနား - ဆွန်မရဘူရီလမ်း မဘေးရှိ (၂,၄၉၉) ဧကကျယ်သော အမေရိကန်စစ်သမိုင်း နေရာဟောင်း တွင်ဦး ဘီစစ်တူး ဦး သောငါးနှစ်ခြင်း ဘုရား ကျောင်း အဖြစ် ဝါးကွယ်ကိုတည်ဆောက်သည်။ ထိုဝါးကွယ်ဘုရား ကျောင်း တွင်မန်နီနီကျေး ဂွာအသင်း တော်မှအင်း အုပ်ဆရာကြီး များက ဦး သောငါးနှစ်ခြင်း အမှုကိုပြုကြသည်။

၁၉၆၁-ခုနှစ်တွင်အလား ၅၀- ပေ၊ အနံ ၃၀- ပေရှိသော အုတ်ခဲ၊ ထင်္ဂာ၊ သက်ကယ်မိုး ဘုရား ကျောင်း ကိုတည်ဆောက်ခဲ့သည်။ ၁၉၆၆-ခုနှစ်တွင်အင်ဂန်ဒုံ ယန်ဖာတိသား ဖြစ်သူမေဝင်ဂျာလီအား နေထိုင်ခန်း ရှိ

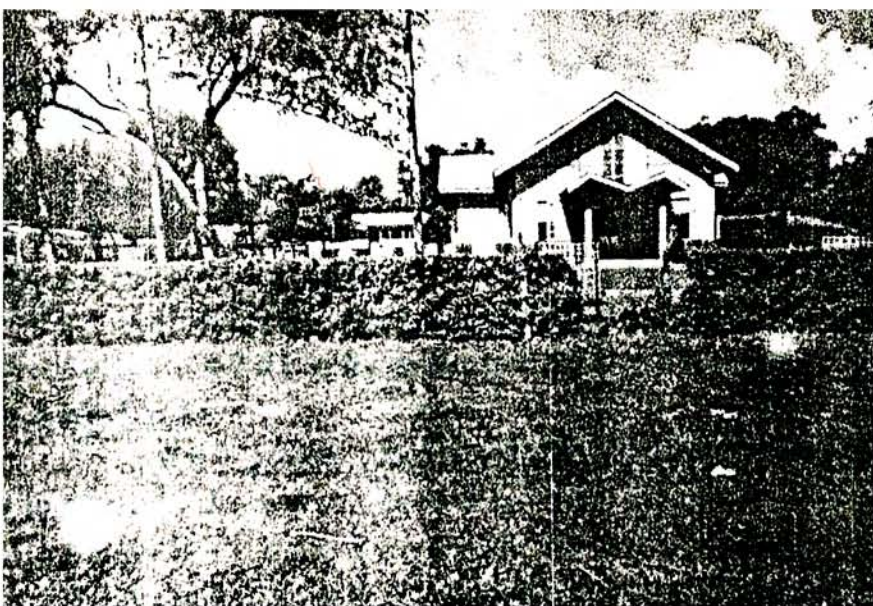
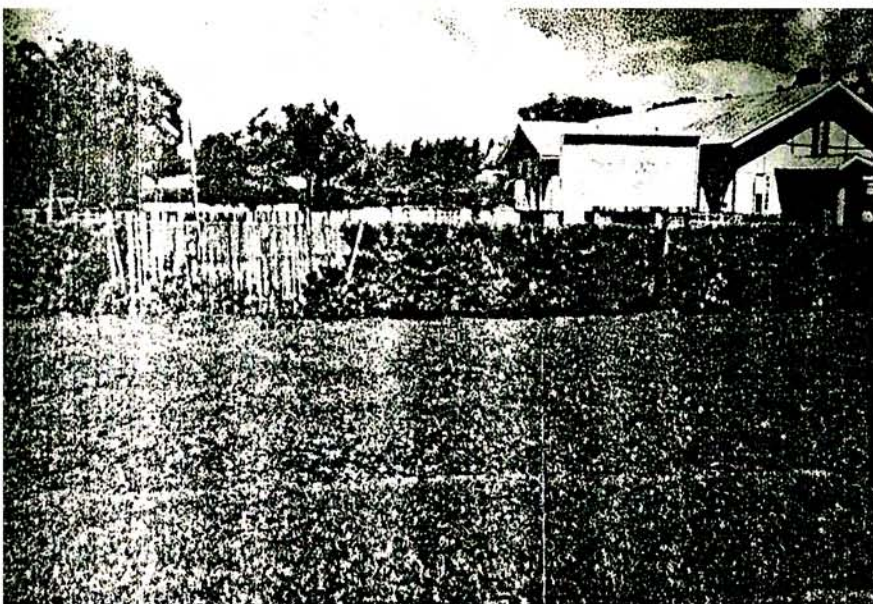

မှိန်မြင်းအသင်းတော်ဝင်တို့၏ဘုရားကျောင်း

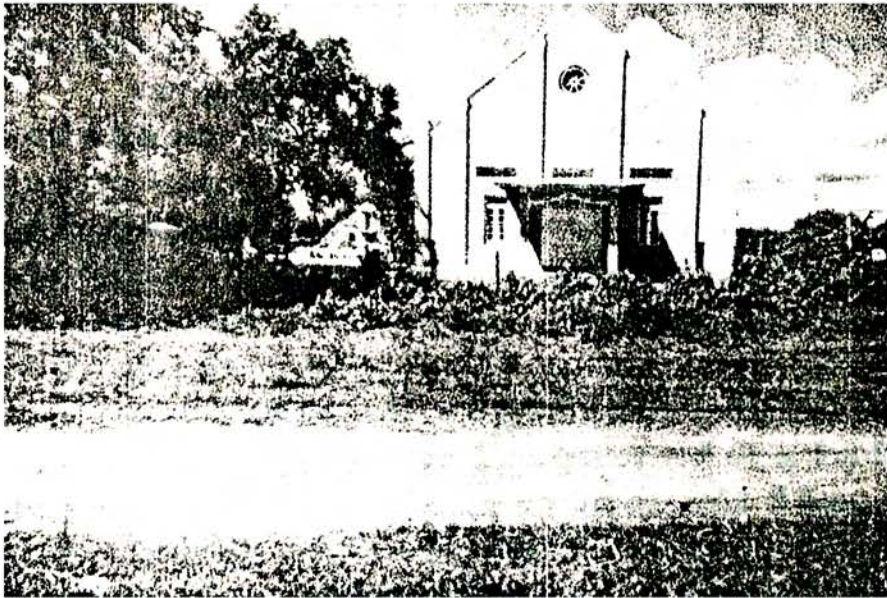
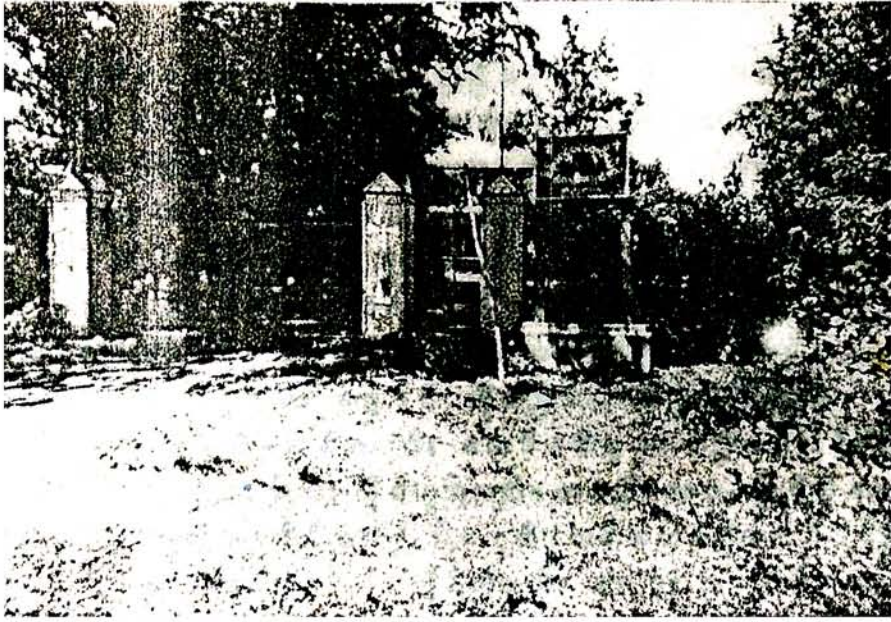

အာဂ်.စိ. အမ်အ သင်းတော်ဝင်တို့၏ ဘုရားကျောင်းပုံ

သည့်။ တော်ခါနေ ကျောင်း သူများ သည်ခဝ မေး ဝဲ့ အောင်ယိတအ ဆောင်သက်
နေခွင့်ရပြီး ခဝ မေး ဝဲ့ကျသည့်နှစ်အ ဆောင်မှထွက်ရသည့်။ တနည်း အား ဖြင့်
အာဂ်-စိ-အစိအသင်း ခ်ထူး ချွန် သော၊ လိမ္မာ ရေး ခြင်း၊ ရှိ သောအမျိုးသမီး
ကောင်း များ မွေး ထုတ် ပေး ရသ နေရသလည်း ဖြစ်သည်။

အင်ဂန်နံ ကျေး ဝူဝူအာဂ်-စိ-အစိအသင်း တော်ဝင်များသည်
တနင်္ဂနွေ နေ့ထိုင်း နံနက်ရး ဝဝနာဂ်ခန့်ထွက်သီလဝူဝင် ကျောင်း ရှိသူ တော်ဝင်
စန်း မရှိ ဝတ်ပြုကြသည်။ သီလဝူဝင် ကျောင်း ဝင်း အထွင်း ခွဲမင် (၁၉၉၃) မှာ နေ
အထိအာဂ်-စိ-အစိအသင်း ကျောင်း ကိုတည် ဆောက်ဖွဲ့စည်းသည်။

အာဂ်-စိ-အစိအသင်း တော်ဝင်များ သည် နေ့ဖြန်း ခြင်း ဖြင့်၊
ဒုတိယအကြိမ် မွေး ဖွား ခြင်း ကိုခံယူကြသည်။ တနည်း အား ဖြင့်ဆို ဆေး နေ့ဖြန်း
ခြင်း အား ဖြင့်လူ၏ မကတိဝိညာဉ် သို့မဟုတ်အသက်အသစ်ကိုလက်ခံရရှိခြင်း ဖြင့်
ခရစ် တော်ဝင်လူသစ်ဖြစ်လာခြင်း ကိုဆိုလိုသည်။ ဘုရား သခင်ထံသို့ တောင်း သည့်
အခါ နေ့ဖြန်း ခြင်း သို့မဟုတ် ဆေး ကြောခြင်း သို့မဟုတ် ဒုတိယအကြိမ် မွေး ဖွား
ခြင်း မခံရ ဆေး သူများ သည်အဖတူရား လခင်တု ခေါ် ဝိုင်ခွင့်မရှိ ပေ။ ဆေး
ကြောခြင်း ကိုခံယူပြီး သည့်ဝိညာဉ်သန့်ရှင်း စင်ကြယ်သူမှသာ အသင်းသား၊ အသင်း
ဝင်အကဲဖြစ်သူ ဖြစ် ဘုရား ခ်သား တော်အဖြစ်ဘုရား သခင်အား အဖ
ဘုရား သခင်တု ခေါ် ဝိုင်ခွင့်ရှိလာသည်။ ဒုတိယအကြိမ် မွေး ဖွား ခြင်းသို့မဟုတ်
ဆေး ကြောခြင်း ကိုခံယူပြီး သည့်နောက်ပိုင်း ထွင်ပြုမိ သောအပြစ်များ လွတ်
ကင်း အောင်ဘုန်း တော်ကြီး ထံပြုသမျှအပြစ်ကို ဖော်ပြ ရွှေ့ကပ်တင်ရသည် ။
ဘုန်း တော်ကြီး မှအာပတ် ဖြေ ပေး ခြင်း အား ဖြင့်အပြစ်လွတ် စေသည်။

ဆေး ကြောခြင်း ကို မွေး ဖွား လာသည့်အချိန်မှစတင်၍ ယူနိုက်
သည်။ ငယ်စဉ်က ဆေး ကြောခြင်း ကိုခံယူသား သောက လေး များ သည်ဂ- ဇ
နှစ်မှစ၍ ဓာရဒစာများ ကိုသင်ယူရသည်။ ဇွန်လမှစတင်ဘဝလအထိနေ့ထိုင်း၊
ညနေပိုင်း ထွက်သီလဝူဝင် ကျောင်း ခွဲ ၁၃-၁၄ နှစ်အထိတရား စာများ ကို
သင်ကြား ရသည်။ “စတုမင်း” ဟူသော ယူဂတ်သည့်အထိသင်ကြား ရသည် ။
ဒီစင်ဘာလ တလလုံး ထွက်ဘဝသ ရေး နှင့်သက်ဆိုင်သည့်ပြဇာတ်၊ စာတိုများ
များ ကိုသင် နှံ့ကြသည်။

အာဂ်-စိ-အစိအသင်း ဝင်တို့၏အိမ်ထိုင်း ထွင်ဘုရား စင်ထား ရှိ
သည်။ ဘုရား စင် ပေါ်တွင်ခရစ် တော် ယေရှုအား လက်ဝဲ၊ ကပ်တိုင် ပေါ်တွင်
သတ်သည့်ရုပ်တုပုံကိုမန်း၊ သီမီး တို့ဖြင့်ပူဇော်ထား သည်။ အိမ် ရွှေ့မျက်နှာစာ
တနေရာသာ ထွင်လည်း လက်ဝဲ၊ ကပ်တိုင်ကိုကပ်ထား ကြသည်။ အင်ဂန်နံ ကျေး
ဝူဝူဂိုဏ်း ဖေ့ထိုက် နေအိမ်ကိုကြည့်လိုက်ပါကဘုရား စင်နှစ်လက်ဝဲ၊ ကပ်တိုင် ကို
ထွေရ ပါရှင်အာဂ်-စိ-အစိအသင်း တော်ဝင်တို့၏အိမ်ဖြစ် ကြောင်း သိရသည်။
ထိုသို့ပြုလာခြင်း သည်ခရစ် တော် ယေရှုအား အစဉ်သတိရ နေစေရန်ဖြစ်သည်
ကိုး။

အာရုံစီအစ် အသင်း တော်၏တရား တော် (၆) ပါး

မှ-

- (၁) တနင်္ဂနွေနှင့်အသင်း ၏ပွဲ တော် နေ့များ ၌ မစ္ဆား တရား
ပူဇော်ရသည့်ပါဝင်ကြ လော့။
- (၂) တစ်နှစ်လျှင်အနည်း ဆုံး တစ်ကြိမ်အပတ် ဖြေအပြစ်လွတ်ခြင်း ကိုခံယူ
လော့။
- (၃) ပါစကား အခါ တော်၌ကိုယ် တော်မြတ်ထံသီလ ခံယူ လော့။
- (၄) ဝါရှောင် သောကဘလ၌ ဝါရှောင် သောအား ဖြင့်အသား မစား နဲ့။
- (၅) အာရုံစီအစ် အသင်း တော်၏တရား တော်နှင့်အညီထိမ်း မြား
ခြင်း မဂ်လာကိုခံယူ လော့။
- (၆) ဘုရား သခင်၏အမှု တော်ကို ဆောင် နေ သောပုဂ္ဂိုလ်များ အား ဂ္ယ
ဒိန်း ကုဉ်ပါ လော့ဟူ၍ဖြစ်သည်။

အင်ဂျန်ခုံ ကျေး ဝှာ နေဂျန် ဖေသုအိမ် ဆောင်စုများတွင်
ရှိမင်ကက်သလစ်အသင်း တော်ဝင်အိမ် ဆောင်စု ပေါင်း (၁၂၀)
အိမ် ဆောင်စုရှိသည်။ ဤအသင်း တော်တွင်လည်း အသင်း တော်၏အမှုကိုထမ်း
ရွက် သောသင်း အုပ်ဆရာ၊ သင်း ဆောက်ဆရာများ ရှိကြသည်။ အသင်းတော်
၏ အောက်တွင်အသင်း တော်၏အမှုကို ဆောင်ရွက်ကြသည်။ အာရုံစီအစ်လူထု
အဖွဲ့အစည်း လည်း ရှိပေသည်။

အထက်ပါအတိုင်း အသင်း တော်ကွဲပြား စေကာမူခရစ်ယန်
ယုံကြည်ချက်တွင် ဝိဇ္ဇာ ခြံ့ရှိသည်။ ကောင်း ကင်တုံ့ရှိသည်။ ဝိဇ္ဇာ ခြံ့သည် ကောင်း
ကင်တုံ့သို့ ရောက်နိုင်သကဲ့သို့ ငရဲသို့လည်း ရောက်နိုင်သည်။ ဘုရား သခင် က
ချစ်မြတ်နိုး စွာ ဖန်ဆင်း ထား သောလူတို့သည်အပြစ်သား များ ဖြစ်၍ ငရဲ
ခံရမည်ကိုမလိုလား သောကြောင့်၊ သား တော် ယေရှုခရစ်အား လူ့လောက
သို့ စေလွှတ်လိုက်ခြင်း ဖြစ်သည်။ ယေရှုခရစ်ကလည်း အသက်ကိုစား ခံ၍လူသား
တို့အား အမှန်ကိုသိမြင် အောင်ညွှန်ပြတယ်တင်ခဲ့သည်။ အေဇွန်ဂြိုဟ် နောက်ပိုင်း
ပြန်ထ မြောက်ကော ကောင်း ကင်တုံ့သို့ပြန်ကြွသွား သည်။ နောက်တစ်ကြိမ်ခရစ်
တော်လူ လော ကယုံပြန်ကြွလာမည့်အချိန်ကိုခရစ်ယန်အား လုံး စောင့်မျှော်
နေကြသည်။ အင်ဂျန်ခုံ ကျေး ဝှာ နေဂျန် ဖေသုအား လုံး တို့သည်လည်းခရစ်
ယန်ဘာသာယုံကြည် ချက် များ ကိုလက်ခံကာ ခရစ် တော်ပြန်ကြွလာမည့်အချိန် ကို
စောင့် မျှော် နေကြသူများ ဖြစ်သည်။

ဘာသာရေး ယုံကြည်မှုနှင့်ကိုးကွယ်မှုများကိုမနုဿဗေဒ
 ရှုထောင့်မှ လေ့လာရသော လူတို့၏ယုံကြည်စွဲလန်းခြင်းနှင့်ယုံကြည်စွဲလန်း
 ချက်အရပြုမူသည့်ပုံစံများ သဘာဝဖြစ်ကြောင်း တွေ့ရသည်။ မိမိ၏ဥာဏ်ဖြင့်
 တွေးတောကြံဆဖြေရှင်းရန်မစွမ်းဆောင်နိုင်သည့်ခက်ခဲနက်နဲသော
 ပြဿနာအရပ်ရပ်တို့ကိုတန်ဖိုးရှင်၊ ကယ်တင်ရှင်များအား အားထား
 ချဉ်းကပ်ဖြေရှင်းပြပေးသည်။ အားထားစေရန်စွဲလန်းယုံကြည်မှုမှ
 ဘာသာတရားဖြစ်ပေါ်လာခြင်းဖြစ်သည်။ ဘာသာတရား၏ထင်ရှား
 သောလက္ခဏာအရပ်များမှာ ဘာသာရေးဆိုင်ရာအခမ်းအနားများ၊
ဆုတောင်းခြင်းအမှုတို့များ၊ ဓမ္မစာအုပ်များ၊ ဘာသာရေး
ဆိုင်ရာအကများ၊ ပေးကမ်းလှူဒါန်းခြင်းများ၊ နှစ်သက်ပူဇော်
ပသခြင်းများ ဖြစ်သည်။

ဂျိန်ဖေဒုတိယဘာသာရေးယုံကြည်ချက်အားလုံးကိုဖြင့်၍
 လေ့လာသောခွေးခေတ်နက်ကိုးကွယ်မှုသည်လည်းကောင်း၊ ယခုခေတ်
 ဓရစ်ယန်ဘာသာသက်ဝင်ယုံကြည်မှုသည်လည်းကောင်း၊ ၎င်းတို့၏စိတ်ဓါတ်
 များကိုဖြင့်တင်ပေးသည့်လူမှုရေးဆောင်ရွက်ချက်များတွင်အရေးပါ
 သောအခန်းကဏ္ဍတစ်ခုဖြစ်ကြောင်း တွေ့ရသည်။ ဘာသာရေးစွဲစား
 များကိုဆောင်ရွက်ကြခြင်းသည်ပုဂ္ဂလိကစိတ်ချမ်းသာမှု၊ တင်းတိမ်မှု၊
 စိတ်ဖြစ်မှု၊ စိတ်ကျေနပ်ခြင်းရှိမှုတို့ကိုရရှိစေရုံသာမကအဖွဲ့ဝင်အချင်း
 ချင်းဆက်ဆံရေးပြေလည်ကတည်းရုံးမှုလည်းရနိုင်သည်။ ဂျိန်ဖေဒုတိယ
 ဘာသာရေးသည်ယဉ်ကျေးမှုလေ့ထုံးစံကြီးတစ်ခုလုံးအတွက်အရေးကြီး
 သောအခန်းကဏ္ဍမှပါဝင်ကြောင်း တွေ့ရသည်။ ၎င်းတို့၏နေ့စဉ်လုပ်ငန်း
 ဆောင်တာများသည် ၎င်းတို့၏ယုံကြည်ကိုးကွယ်မှုနှင့်အစဉ်ဆက်စပ်လျက်ရှိ
 သည်။ ဘာသာရေးလုပ်ဆောင်ချက်များသည် သက်ဆိုင်ရာအယဉ်ကျေးမှုတို့
 ထိန်းသိမ်းဖြန့်ချိတတ်စေနိုင်ကြောင်း တွေ့ရသည်။

ဘာသာတရားတိုင်းတွင် ဘာသာရေးဆိုင်ရာဇာတိကွင်းကွင်
 သူပုဂ္ဂိုလ်များရှိသကဲ့သို့ ဂျိန်ဖေဒုတိယနက်များကိုယုံကြည်ကိုးကွယ်မှုတွင်ဘာ
 သာရေးဆိုင်ရာဇာတိကွင်းကွင်သူပုဂ္ဂိုလ်များအဖြစ် ရှိပါသည်။ ဒုတိယအခန်း
 ခေါ်ဒါ၊ ခင်ဂျာင်၊ ဖန်လွင်း၊ ငြိစွယ်တို့တို့လည်းကောင်း၊ ဓရစ်ယန်
 ဘာသာယုံကြည်သက်ဝင်မှုတွင် ဘာသာရေးဆိုင်ရာဇာတိကွင်းကွင်သူများအဖြစ်
 ဘုန်းတော်ကြီးများ၊ သီလရှင်များ၊ သင်းအုတ်ဆရာကြီးများ၊ သင်း
 တောက်ဆရာများ၊ ဓမ္မဆရာများကိုလည်းကောင်း တွေ့ရသည်။ ၎င်း
 တို့သည် ဘာသာရေးအမှုတို့များကိုဆောင်ရွက်ပြီးတန်ခိုးရှင်များနှင့်
 ဆက်သွယ်ပေးနိုင်သည့်ယုံကြည်ကြသည်။

1. Rituals

2. Prayers

3. Religious Songs

4. Religious dances

5. Offering

6. Sacrifices

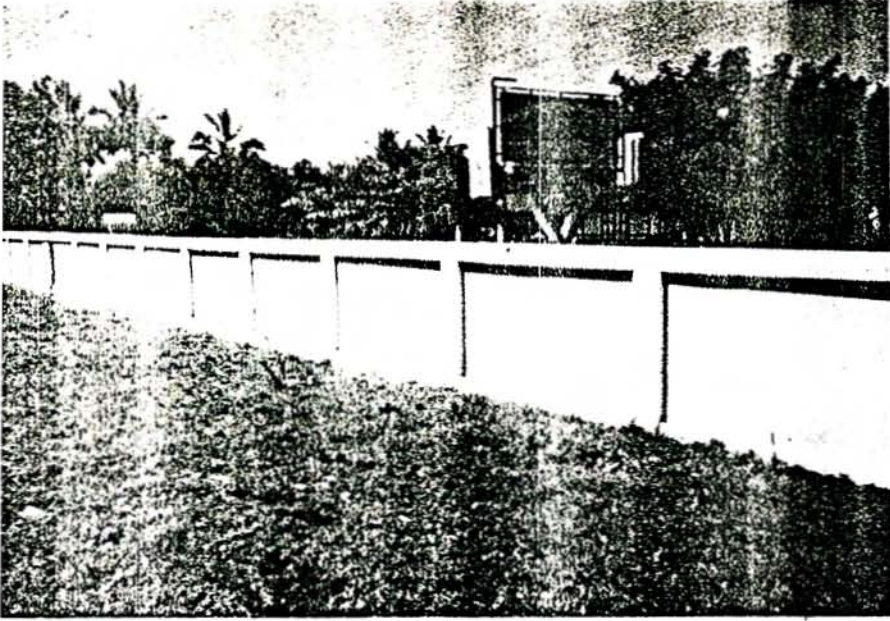

ဒေဝလိအသင်းတော်ကျမ်းစာသင်ကျောင်း

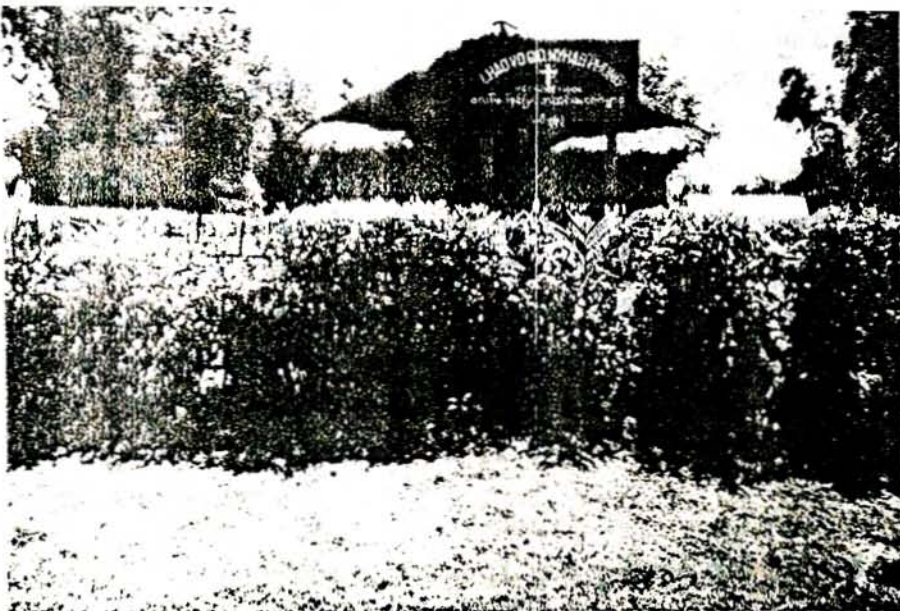

လော်ဝေါ်နှစ်ခြင်းအသင်းတော်ဝင်တို့၏ဘုရားကျောင်း

မနုဿဗေဒပညာအရ ဘာသာတရား များ ကို လေ့လာ
ရသကဲ့သို့ ဘာသာရေး ဆိုင်ရာကွမ်း ကျင်သူများ အဖြစ် ဂွာမင်^၁ ခေ^၂
ပယောဂဆရာများ နှင့် ပရိတ်^၂ ခေါ်ဘုန်း ဘော်ကြီး များ ကို ရွေး
ရသည်။ ဂျိန် ဖေဒတို့၏ဘာသာရေး ယုံကြည်မှုများ ထင်ဘာသာရေး ဆိုင်
ရာကွမ်း ကျင်သူတစ်ဦး ကဂွာမင်နှင့် ပရိတ် နှစ်ဦး စလုံး ၏လုပ်ငန်း
တာဝန်များ ကို ဆောင်ရွက်နိုင်သည်ကို ရွေးရသည်။ နတ်များ ကိုယုံကြည်သောဝင်
မှုတွင်အကြောင်း အဦး ဦး ကြောင့်နာမကျန်း ဖြစ်သောအခါတွင်လည်း
ကောင်း ၊ ကိုး ကွယ်ပသရသည့်ဘာသာရေး ကိစ္စအဝဝတွင်လည်း ကောင်း ၊
နတ်ဆရာတစ်ယောက်တည်း က ဆောင်ရွက်နိုင်သည်ကို ရွေးရသည်။ ခရစ်ယန်
ယုံကြည်ချက်တွင်လည်း နာမကျန်း ဖြစ်မှုကိုလည်း ကောင်း ၊ ဘာသာရေးကိစ္စ
ကိုလည်း ကောင်း ၊ ဘုန်း ဘော်ကြီး (သို့မဟုတ်) သင်း အုပ်ဆရာသို့ (သို့မ
ဟုတ်) သင်း ထောက်ဆရာတစ်ယောက် ယောက်တည်း က ဆောင်ရွက် ပေးနိုင်
သည်ကို ရွေးရသည်။

ဂျိန် ဖေဒလူဦး တို့၏နတ်များ ကိုယုံကြည်ကိုး ကွယ်မှုနှင့် ၊
ခရစ်ယန်ဘာသာယုံကြည်မှုကိုနှိုင်း ယှဉ်ကြည့်သော် ပုဂ္ဂလိကစိတ်ချမ်းသာမှု
တင်း တိမ် ရောင့်ရဲမှု၊ ဝီတိဖြစ်မှု၊ စိတ်ကျေနပ်မှုတို့တွင်လည်း ကောင်း ၊
ထပ်တူထပ်မျှဖြစ်သည်ကို ရွေးရသော်လည်း ကုန်ကျစရိတ်၊ တစ်နည်း အား ဖြင့်
စီး ပွား ရေး အရအလွန်ကွာဟမှုရှိသည်ကို ရွေးရသည်။ နတ်ကိုး ကွယ်သူဂျိန် ဖေ
တစ်ယောက်သည် နာမကျန်း တစ်စုံတစ်ရာဖြစ်ပါက စုန်း ပြုစား၍ သော်
လည်း ကောင်း ၊ နတ်ဖမ်း စား ၍ သော်လည်း ကောင်း ဖြစ်သည်ဟုယူဆကာ
သိက္ခန်း နား လည်သူနတ်ဆရာများ ကိုပင့်ဖိတ်ကာ၊ သက်ဆိုင်ရာနတ်အသီးသီး
တို့ကို ကြို၊ ဝက်၊ ကွဲ၊ နွား စသည်တို့ဖြင့်ပူဇော်ရ ပေရာအကုန်အကျအလွန်
များ လှသည်။ ယခုခေတ်အင်ဂျန်ဒိုဏ္ဍေး ဂွာ နေဂျိန် ဖေဒတို့ကမကျန်း မ
မာဖြစ်လာသော် စုန်း ၊ နတ်တို့ပြု စား မှုကြောင့်ဟုမယူဆဘဲ ခန္ဓာကိုယ်
ရှိအသွေး ၊ အသား ၊ အကြော ၊ အရိုး တို့၏တစ်စုံတစ်ရာမျှလည်း ချွတ်ကြောင့်
ဟူ၍သာခံယူပြီး ဆေး ဝံ့၊ ဆေး ခန်း များ တွင်ကုသကြသည်။ မပျောက်ကင်း
ဘဲရှိအသက် တာဝန်ရသူများ ရှင်မှတူညီ၍လည်း မစောင့်ရှောက်ပါရန် ဘုန်း
ဘော်ကြီး (သို့မဟုတ်) သင်း အုပ်ဆရာ (သို့မဟုတ်) သင်း ထောက်ဆရာ (သို့
မဟုတ်) ခမ္မဆရာ (သို့မဟုတ်) အိမ်သား ထံမှသက်ကြီး ဝါကြီး တစ်ဦး ဦး ကဆု
ကောင်း ပေး ကြသည်။

ဤတွင်စီး ပွား ရေး အကုန်ကျစရိတ်၌အလွန်ကွာဟမှုရှိ
သည်ကို ရွေးရသည်။ ယခင်ကကွဲတစ်ကောင်ဖြင့်ပူဇော်ပသမှ ပျောက်ကင်းသည့်
ရောဂါကို၊ ယခုအခါ ဆေး ပြား တစ်ပြား ၊ နှစ်ပြား ၊ ခန့်စား ဝံ့ဖြင့်ပျောက်

1. Shaman
2. Priest

ကင်း ဤ၎င်း ဆောက်ပြုလုပ်သော။ နတ်တို့ ကွယ်သုတို့သည်။ ဝက်၊ ကျွဲ၊
 နွား တို့ကိုစား သုံး ရန်၊ ခိုင်း စေရန်၊ စီး ပွား ဖြစ်ရန် မွေး ဖြစ်ခြင်း
 စတုတ်ဝဲ၊ ယဇ်ပူဇော်ရန်အတွက်သေရည်ရွယ်၍ မွေး ဖြစ်ခြင်း ဖြစ်သည်။ ။
 ထို့ ဤ၎င်း၎င်း တို့သည် အစလိုက်ခြင်း ၊ ငါး ဖမ်း ခြင်း တို့မှ ရသေ့သား
 ငါး တို့ကိုသေစား သုံး ဖြစ်သည်။ ဤသေခံအဟာရသို့တရားနာမကျန်း ဖြစ်
 လာသည်။ ဤတွင် မွေး ဖြစ်သားသေခံရသော နတ်တို့ နှင့် ယဇ်ပူဇော်ကြသည်။ ။
 ယဇ်ပူဇော်ပြီး ပါကအိမ်သား များ အား လုံး ထိုအသား ကိုစား သောက်
 ဖြစ်သည်။ ယဇ် ကောင်းကြီး ပါကရက် ပေါင်း များ စွာစား သောက်ရသည်။ ။
 သို့ဖြစ်ရာ လူမမသေလည်း အဟာရပြု၍ကံကုန်း မသေခြင်း ဖြစ်သည်
 ဟုအင်ဂုန်ခုံ ကျေး ဝွာ နေဂျီန် ဖေဒုတို့က နတ်တို့ ကွယ်မှုနှင့် ကုန်း မသေရေး
 ကို ဆောက်ပြုသည်။ နတ်စား အော်လူမှုရေး ၊ ကျန်း မသေရေး ဆောင်ရွက်
 ခုတ်အား လုံး ထင်ယဇ်ပူဇော်မှုကလွမ်း မိုး ထား ပေရာ၊ ယနေ့ခေတ်
 ကုန်ဈေး နှုန်း ကြီး ပြုငှါပြုငှါ ချိန်ထိုး၍ သေခံလူအစား များ များ တက်
 နိုင်ဖွယ် မရှိသည်ကို တွေ့ရသည်။

အင်ဂုန်ခုံ ကျေး ဝွာ နေဂျီန် ဖေဒုတို့က ကုန်း မသေသည်
 ခန္ဓာကိုယ်ရှိသော သွေး ၊ အသား ၊ အရိုး ၊ အဓာတ် (သို့) ဘူး ရား သခင်နှင့်
 သာသကံဆိုင် ဤ၎င်း တင်ပြသည်။ ၎င်း တို့သည် စုန်း ၊ နတ်၊ တစ္ဆေရှိသည်
 ကို မှီယုံကြည်ကြသည်။ သို့သော် ထာဝရဘုရား သခင်ကိုယ်ကြည်သက်ဝင်သုတို့စုန်း
 နတ်တို့မချဉ်း ကပ်နိုင်ပေ။ ချဉ်း ကပ်နိုင်သူ သေခံသုတို့ဘုရား သခင်
 ကိုယ်ကြည်အား ထား မှုနည်း ငါး သေ ဤ၎င်းသေဖြစ်သည်ဟုဆိုသည်။ စုန်း
 ထင်အမျိုး သား စုန်း ရော၊ အမျိုး သမီး စုန်း ပါရှိသည်ဟုဆိုကြသည်။ ။
 စုန်း နတ်တို့ချဉ်း ကပ်သူသည် သေခံဘုရား သခင်အကူအညီ တောင်း ခံခြင်း
 ဖြစ်သကဲ့သို့ စား ရမည်။ ၎င်း စုန်း ၊ နတ်တို့ကိုပူဇော်ပသရန် မလိုဟုဆိုကြ
 သည်။ အင်ဂုန်ခုံ ကျေး ဝွာ နေဂျီန် ဖေဒုတို့က စုန်း ၊ နတ်တို့၏ ပယောဂ
 ဤ၎င်းနာမကျန်း ဖြစ်ခြင်း ၊ ပျက်စီး ဖြစ်ခြင်း ဟူ၍ မရှိပေ။ ဗီဇီတို့ကိုမန်
 ဆင်း ထား သေထာဝရဘုရား သခင်ကိုယ်ကြည်အား ကိုး ခြင်း ဖြစ်ဘုရား
 သခင်၏ကြည့်ရှုစောင့်ရှောက်ခံ နေရသူများ ဟူ၍ယုံကြည်ခြင်း ကင်း တို့၏စိတ်
 ခတ်ကိုတစ်မျိုး တစ်ဖုံ ပြောငင်း လဲသွား စေ ခြင်း ဤ၎င်းဖြစ်သည်။

ဘဝသဘာဝအယူဝါဒကိုမနုဿပေဒပညာရပ်ဖြင့်ချဉ်း ကပ်သုံး
 သပ်ရသော် စနစ်တကျ ဖွဲ့စည်း အတည်ပြုထား သေခံသုတို့မျှများ နှင့် ဘာ
 သာရေး ဆိုင်ရာလုပ် ဆောင်ချက်များ ဖြစ် ဤ၎င်း တွေ့ရသည်။ ယုံကြည်

ကိုး ဣယ်ရ ဘာသာ ဘာသာတရားတိုင်း ထွင်စနစ်တကျ စွဲစည်း ထား သော ယုံကြည်မှု များ နှင့် ဘာသာ ရေး ဆိုင်ရာ လုပ်ဆောင်ချက်များ ရှိသည်ကို ရွေးချယ်သည်။ အ ယူသည်များ များများ ၊ ခေါင်းဆောင် နှင့် အစွဲ ဝင်များ စွဲစည်း ထားသည့် အုပ်စု ဖွဲ့ခြင်းများ ၊ ဘာသာ ရေး ဆိုင်ရာ ထုံးတမ်း စဉ်လာများ ၊ ဘာသာ ရေး ဆိုင်ရာ အရာဝတ္ထုပစ္စည်းများ ၊ ဘာသာ ရေး ဆိုင်ရာ ပြောဆိုသုံးနှုန်း ပုံ၊ ဂုဏ်ဖက်သရဇာယ်ပုံများ ၊ ဘာသာ ရေး ဆိုင်ရာ စိတ်ထက်သန်မှု၊ စိတ်လှုပ်ရှား မှုများ အသီးသီး ရှိနေသည်ကို ရွေးချယ်သည်။ လူတို့သည် မိမိတို့မ မြှောလ ငိုသွား ၊ မ ရွေးသွား ၊ မ ခြိုးခြား ၊ နားလည်ရန် မလွယ်ကူသည့် အရာ အဖြစ် အယူကို များစွာ ပညာ ဟု ဆက်မှတ်ကြသည်။ မြှောပညာ သည် လူက ဝိုင်ဆိုင်ပြီး ၊ လူက ပြုလုပ်ခြင်း သာ ဖြစ်သည်။ ပြုလုပ်သည်ဆိုရာ ဌာန အရာဝတ္ထုပစ္စည်းများ အပေါ် ကိစ္စ၊ မန္တရား၊ အင်း၊ ချင်း၊ ဟိုဖြင့်တန်ခိုး ရှိ စေရန် ပြုလုပ် ဖန်ဆင်း ပေး ခြင်း ဖြစ်သည်။

မနုဿ ဗေဒ ဗညာ ဝရ် ဆိုင်ရာ လေ့လာချက်အရ မြှောပညာ နှင့် ပတ်သက်၍ ဝရ် မြှော^၂ နှင့် မြှော^၃ နှစ်ခု ရှိသည်။ ဝရ် မြှော^၂ ထင် ခေါ် ကျမ်း မြှော^၃ နှင့် ထို မြှော^၃ တူ၍ ရှိသေး သည်။ ၎င်း ဖေဒတို့၏ ရွေး ခေါက် မြှော^၂ ပညာ ယုံကြည်ချက်တွင် မြှော^၃ နှစ်ခု တစ်ခုက သာ ရှိသည်ကို ရွေး ချယ်သည်။ ဆိုသော်လည်း ခေါက်အင် ၎င်းနဲ့ ကျေး ဝှာ နေ ၎င်း ဖေဒတို့၏ ယုံကြည်ချက်တွင် ကား မြှော^၃ နှစ်ခု ယုံကြည်ချက်မျိုး မရှိ ဘေဒ ပေ။ ၎င်း တို့တွင် ဝှာ သေး၊ မျက် နှာ ပွင့်သေး တူ၍လည်း မရှိ ပေ။ မလိုလား လူများ က ဆံပင်၊ ခြေသည်း ၊ လက်သည်း ခြေရာ တို့မှ တစ်ဆင့် ပြုစား နိုင်သည်ဟု သော အယူသည် များစွာ လည်း မရှိ ပေ။ ထိုသို့ မဖြစ် စေရန် ငယ်စဉ်က လေး က ပင်ညှာ ရှား သေင်သည်ထာဝရ အား ထား ရမည့်တစ်ဦး ကည်း သော ကယ်ကင် ဝှာ ဖြစ် ခြေ ဝှာ သင်ကြား ပို့ ချထား ပြီး ဖြစ်သည်။

ဘာသာ ရေး ယုံကြည်မှုသည် လူတို့၏ လူမှုရေး လုပ်ဆောင်ချက် ကြီး တစ်ခုလုံး ကို ပြောဝင်း လေ့လာ စေ နိုင် ကြောင်း ၎င်း ဖေဒအစွဲအစည်း ကို လေ့လာခြင်း အား ဖြင့်သိရ ပေသည်။

(ခ) စာ ပေ ၊ ဂီတ နှင့် အကအခုန်

(ခ) (ဝ) စာ ပေ

လူ့ယဉ်ကျေး မှုသည် လူတို့၏ စီးပွား ရေး ဆိုင်ရာ ဆင်နာ က ဖွံ့ဖြိုး တိုးတက်မှုလမ်း ကြောင်း အတိုင်း သဘာဝက ပေး ထား သော ပတ်ဝန်း ကျင် ပေါ် အခြေခံ၍ အဆင့်ဆင့်တိုးတက် ပြောင်းလဲ ဖွင့်လှစ် လာခြင်း ဖြစ်သည်။ လူတို့သည် မိမိတို့၏ စိတ်ကူး စိတ်သန်း များ ၊ လိုဆင်ဆန္ဒ၊ အသိအမြင် များကို နည်း မျိုး စုံဖြင့် ဖော်ပြ ခဲ့ရာ အရပ် စာ ၊ ကြက်ရိုးစာ ၊ တုတ်ချောင်းစာ စသည်ဖြင့် အဏုရ ချား ၊ အစစ အမျိုးမျိုး ရှိ ခဲ့သည်။ ထိုမှတစ် ဖန်အဏုရ ချားတွင် ရှိ ရေး ချားလည်း ရှိသည်။ စင်စစ် စာဆိုသည် မှာ စကား လုံး များ ကို ဖော်ပြ သော အမှတ်အသား သင်္ကေတများ သာ ဖြစ်သည်။

၁။ Magic

၂။

၃။ Sorcery

၄။

၅။ Contagious Magic

တစ်နည်း အား ဖြင့်ဆိုလျှင် အချိန်ကြာမြင့်သွား သည့်တိုင် မှတ်မိ နေ စေလိုသည့်အ ဤောင်း အချက်များ ၊ သုတစ်ပါး အား သိ စေလို ချွတ်ပြသည့်စိတ်ကူး များ ၊ ဆန္ဒများ ၊ အသိအမြင်များ ကိုအမှတ်အသား ဖြင့် ဖော်ပြလိုက်ခြင်း ဖြစ်သည်။ ထို ဖော်ပြချက်၏ဆိုလို ရင်း ကိုအခြား သူများ ကလည်း နား လည်သည်။ ယင်း သည်စာ ပေပင်ဖြစ်သည်။ စာ တွင် ဝိသုဒ္ဓိ ပြား ၊ ဣန္ဒြေပြား ၊ ပေဝှက် ၊ စက္ကန့် ပေါ်တွင် ရေး မှတ်ထွင်း ခြစ်ထား သောစာနှင့်အမှတ်အသား ပြု ဖော်ပြ သောစာတူ၍ ဖွဲ့စည်း ရှိ သည်။ ရေး ခြစ်ရသည့်စာ (သို့မဟုတ်) အက္ခရာစာ ပေမ ပေါ်ဝိကန္တာနှင့် အဝန်း တွင်လူ မျိုး တိုင်း အသုံး ပြုခဲ့မည်ဖြစ် သော အမှတ်အသား ပြု ဖော် ပြချက် (သို့မဟုတ်) လုပ်ဆောင် ချက်များ သည်အမှတ်အသား ပြု ဖော်ပြသော စာ (သို့မဟုတ်) ဓလေ့စာ ပင်ဖြစ်သည်။

မိမိတို့၏ဖြစ်အင်း၊ မိမိတို့၏အတွေး အခေါ်အယူအဆများကို အက္ခရာတင် ရေး သား နိုင်စွမ်း ရှိလာ သောကလေးယဉ် ကျေး သော ခေတ် (သမိုင်း တင် ခေတ်) တုကန္တာတစ်ဝှမ်း လုံး ကသတ်မှတ်ကြသည် ။ ၎င်း ဖော်ပြချက်အက္ခရာစာ ပေ ပေါ် ပေါက်လာသည်မှာ ဖွဲ့စည်းကလေးအား ဖြင့်မကြာလှ သေး ပေ။ သို့သော်၎င်း တို့၌ ဂျိုး ရာဇဓိလောကဉာဏ် အလှူ ဓလေ့စာ သည်ကား မည်သည့် ခေတ်၊ မည်သည့်အချိန်တွင်စတင် ပေါ်ပေါက် လာသည်ကိုမသိရ သော်လည်း ၊ ယနေ့ထက်တိုင် အင်ဂျန်နီ ကျေး ဝှာတွင်အ သုံး ပြုခဲ့ဖြစ် ကြောင်း လေ့လာ တွေ့ရှိရသည်။

၎င်း ဖော်ပြချက်၌ ရင်း သား တို့က ၎င်း တို့သည်ကန္တာဦးအ စကပင်စာ ပေကိုရရှိ ခဲ့ကြသည်ဟု ယနေ့ထက်တိုင်ဆို စမှတ်ပြုကြသည်။ ကန္တာဦး အစကနတ်မင်း တို့ က၎င်း ဖော်ပြချက်၌ တို့အတွက်စာ ပေကိုသား ရေချပ်ပေါ် တွင် ရေး သား ၍ ပေး အပ် ခဲ့ကြသည်ဆို၏။ သို့သော်၎င်း ဖော်ပြချက်၌ ယင်း သား ရေချပ်ပေါ် ကိုဖုတ်ကင်ကစား သောက်ပစ်လိုက်သဖြင့်၊ ၎င်း ဖော်ပြ ချက်၌ တို့၌စာ ပေမထွန်း ကား ခဲ့ခြင်း ဖြစ်သည်ဟုဆိုကြသည်။ ယခုအသုံး ပြု နေ သော၎င်း ဖော်ပြချက် ပေသည် ခရစ်သက္ကရာဇ် (၁၈၉၀) ခုနှစ်တွင်အ မေဂျက်နယ်သားနာပြုဆရာကြီး အိုဗန်ဆန်^၁ က ရေခဲမအက္ခရာမှတစ် ဆင့်တို့တွင် ပေး ခဲ့သဖြင့် ပေါ် ပေါက်လာခြင်း ဖြစ်သည်။ ယင်း သို့စာ ပေ မရှိခဲ့ခြင်း ကြောင့်သက်ကြီး ဝှာအိုများ ကပုံပြင်များ ၊ ဂျိုး ရာဇဓိလော ကများ အကြောင်း ကိုမိမိတို့၏သား သမီး တို့အား နှုတ်ဖြင့်ဆင့်ကဲဆင့်ကဲ ပြော ကြား ကာမှတ်သား စေ ခဲ့သည်။ ထိုသို့ဆင့်ကဲ ပြောကြား ချက်များကိုသာလျှင် သမိုင်း ပုံပြင်အဖြစ် မှတ်တမ်း တင် ခဲ့ကြသည်။

^၁ O. Hansan

စာ ပေမရှိခြင်း ဤသတင်းနှင့် ပြောစကား ဖြင့် သာယာခင်၊ ယခင်ခေတ်များ ဖိလ္လနုစနစ်၊ လူမျိုးဆင်းသက်ပုံ၊ ဘာသာရေး၊ ဓလေ့ထုံးတမ်း၊ ယဉ်ကျေးမှုများကို နေဝင်လာ နေသက်သားများ သိရှိကြသည်။ လက်ထပ်မင်္ဂလာအခမ်းအနား၊ သင်္ကြန်အခမ်းအနား၊ မနေဝဲပွဲတော်များ ကျင်းပတိုင်း သက်ဆိုင်ရာနတ်တို့ကိုလည်း နှုတ်၊ ဝတ်၊ ကြွက်များ သတ်ဖြတ်ပူဇော်ခြင်း ဖြင့် မိမိတို့အလိုရှိသောဆုများကို ရှိတိုင်း ဆိုလေ့ရှိကြသည်။ အဆိုပါအခမ်းအနား ကျင်းပသောအခါတွင်မူ ခွဲခွဲစားစား စသည့်နတ်သရုပ်တို့ကိုလည်း ရာဂဏသမ္ပုဒ်များကို ဂွဏ်ဆိုပြီး သက်ဆိုင်ရာနတ်တို့အား တိုင်တည်ခြင်း၊ လိုအပ်ချက်များကို ရှိတိုင်း ဆိုခြင်း၊ ညွှန်ကြားခြင်းများ ပြုလုပ်တတ်ကြသည်။

ထို့ပြင်လူမှုအကျိုးဆောင်များ ဖက်ထင်လည်း အချက်ပြခြင်း၊ အကဲဖြတ်ခြင်း၊ အမိန့်ပေးခြင်းတို့ကို ကိုယ်စားပြုသော၊ အကဲဖြတ်မှုအသွယ်များ ဖြင့်ကျင့်သုံးဆောင်လေ့ရှိသည်။ ဤနေရာတွင်တစ်ဦးနှင့်တစ်ဦးတိုက်ရိုက်ဆက်သွယ်ခြင်းထက် သွယ်ဝိုက်သောနည်းကိုအသုံးပြုခြင်းက ပို၍ဆော်စားသည်။ ဥပမာ- လူမှုအကျိုးဆောင်တစ်စုံတစ်ရာမပြောကြားသော်လည်း အမိန့်ပေးသောစကားတော်တော်များပြောကာ အဆိုပါအကျိုးဆောင်ကို ရှိတိုင်း ခံနေခြင်း အမိန့်ပေးရသည်။

ထိုအမှုအသွယ်များ အပြင်ရှေးခေတ်အဆက်ဆက်မှစ၍ ဖွံ့ဖြိုးထွန်းကားလာသည့် နေ့ခေတ်အင်ဂျင်နီယာများ ရွာတိုင်းသုံး စွဲလျက်ရှိသော ဂီတ၊ ဇာတ်ကား၊ မှတ်တမ်းစာ အစရှိသည့် ဓလေ့စာများလည်း ရှိသေးသည်။ ဂျိန်ဖေဒုလူမျိုးတို့သုံးသော ဓလေ့စာသည် ကွမ်ဖေ ခေါ်လက်ဆောင်ပစ္စည်း၏ ပါးသည်နှင့်ဖြစ်သည်။ တစ်နည်းအားဖြင့် ကွမ်ဖေသည် ခေတ်လိုသောစကား၊ ဖြေခက်ဖြေခဲမှုများကို အမှတ်အသားဖြင့်လက်ဆောင်ပါး၍ ဖော်ပြလိုက်ခြင်းဖြစ်သည်။ ကွမ်ဖေတစ်မျိုးပေးလိုက်သောအခါ ဖြေဆိုလိုချင်သောအရာများကို သိရှိရန်မူ (သို့မဟုတ်) ယေဘုယျစည်းမျဉ်းများကို မည်သည့်အချိန်ကလေးသတ်မှတ်ခဲ့ကြောင်း မသိရသော်လည်း ဂျိန်ဖေဒုလူမျိုး ဓလေ့စာသည် အကွဲပြားမတင်ရသည့် မှလွဲ၍ စည်းကမ်းတော်တော်နှင့် စနစ်တကျရှိကြောင်း လေ့လာတွေ့ရှိရသည်။ ထို့ကြောင့်ပင် တော်တော်ဒေသအနှံ့ နေထိုင်ကြသော ဂျိန်ဖေဒုလူများ လုံး အမိန့်ပေးကောက်ယူမှုလွယ်ခြင်း မရှိပဲလွယ်ကူစွာ နားလည်သော ပေါက်ကြွခြင်း ဖြစ်သည်။

ရွေး ယခင်ကဒုဝါတစ်ဦး ဦး ကအခြား ဒုဝါတစ်ဦး ထံ
လူ စေလွှတ်ပြီး ၊ အဲ ၊ လုံ ၊ သေနတ် အစရှိ သောလက်နက်များလက်ဆောင်
ပေး ပို့ခြင်း ပြုခဲ့ နော် စစ်တိုက်ရန်စစ် ခြေညှာသည့်သဘောပင် ဖြစ်
သည်။ အပို့ခံရသည့် ဒုဝါကလူယူ ၊ လက်နက်များ စုဆောင်း ကာစစ်ပြင်
ဆင်ရ ချေသည့်။

တစ်ဦး ကတစ်ဦး ကိုချစ်ခင်ရင်း နှီး ခြောက် ခြောက် ပြော
ကြား လို သောအခါ အဲ ခြောက်နှစ်သား ကိုဖက်ဖြင့်ထုတ်၍လက်ဆောင်ဖို့
ကြံ ပေ သည်။ ဤသို့ပို့ခြင်း မှာဂျိန် ဖေဒလူမျိုး တို့၏ ဓလေ့အရ အဲ
သား ကိုပွဲလမ်း သဘင်များတွင်အထူးကွဲ ခေစား သောက်ရသည့်အပြင်
ကြွတ်တင်ထား သောအခါ ခြောက်မှာမိမိသို့နှီး ကား သောဝမ်း စာကို
ခွဲ ဝေ ပေး ခြောက် ၊ သား မှာ ဘောင် ဖေါ် ဒေသတွင်တန်ဖိုး ကား
ရ သောအရသာဖြစ်၍ ဤသို့ ပေး လိုက်ခြင်း အား ဖြင့်ချစ်ခင်ရင်းနှီး မှု
တို့ မှား မှား ပုံတို ဖော်ပြသည်။ ထိုကွဲဖက် ရောက်လာခြင်း သည်ဂျိန် ဖေဒ
တို့အဖို့တစ်နယ်တစ် ကျေး မှုချစ်ခင်ရင်း နှီး သတိရ ခြောက် ဖွဲ့ နှေးသီး
ကား သည့်စာတစ် စောင် ရောက်လာခြင်း ထက်ပင်အဓိပ္ပါယ်လေး နက်သည်။

ဂျိန် ဖေဒတို့သည် ပို့စာအဖြစ် ဆေး ပွက်ပြီး မှုန့် ၊ ထုံး ၊
ရှား တို့ကို သေချာစွာထုတ်ပြီး မိမိ ပြောလိုသည့်အ ခြောက် အရသာ နှစ်သက်
သက် သောအရသာဝတ္ထုပစ္စည်း တို့ကိုပါထည့်ကာ ပေး ပို့တတ်သည်။ ဥပမာ
လှလင် ပျိုကလုံမပျိုအား ထုတ်သို့အထုတ်ထုတ်ပြီး အထုတ်ထဲတွင်မီး စေတည့်ပါက ည
တွင်မိမိလော ခဲ့ပါမည်။ စောင့် နေပါ ဟူ၍အဓိပ္ပါယ်ရ လေသည်။ ထိုအခါ
လုံမပျိုကသတိထား ကာ စောင့်ရင်း အိပ်သည်။ လှလင် ပျိုကထင် ဆေး မှကပ်၍
ပု လွေကဲ့သို့ သော လေမှတ်က ဂုဏ်သဖြင့်တိုး ညှင်း စွာ မှတ်လိုက်သည် နှင့်လုံမငယ်
ကချက်ချင်း ထကာအင်လား ဒပ် ခေါ်အပျိုလူပျိုခန်း တွင်နှစ်ဦးသား တွေ့ဆုံ
ကြ ချေသည်။ ဥပမာ အထုတ်ထဲတွင်လက် ခြောက်ပါပါက သေသေချာ
ချာစဉ်း စား ခြံအ ခြောက် ပြန်ပါ ဟူ၍ဆိုလိုခြင်း ဖြစ်သည်။

မီး သွေး အချို့နှင့်အဲ သောအပွက်တစ်မျိုး ကိုဖက်နှစ်ထုတ်၍
ပို့လိုက်ပါကအပို့ခံရသူသည် ခြောက် မိမိ ခံရပြီဖြစ် ခြောက် လိ လေသည်။
ထိုအခါအ ခြောက် ဆင်ရသည်။

အပျိုလူပျိုကအချင်း ချင်း မေတ္တာမျှကြပြီး အ ခြောက်အမျိုး
မျိုး ဖန်၍ကွဲကွဲသွား ရသည့်အခါ တစ်ဦး ဦး ကစိတ်နာ ခြောက် ပြလိုလျှင်
ဆေး ပွက် ၊ ထုံး ၊ ရှား တို့ကို သေချာစွာထုတ်ပြီး ချစ်အနက်ဖြင့်ရစ်ပတ်ပေး
ပို့တတ်သည်။ ဤကား စိတ်နာခြင်း ခံလေ့က ဖြစ်သည်။ သို့ သော်တစ်ဦးဦး

ကမိမိချစ်သူအပေါ်ကြည်ဖြူ၊ ခွင့်လွှတ်၊ နားလည်သောထား၊ ဤကြောင်း
ပြလိုလှယ်လည်း အထုတ်ကို ချစ်ဖြူငြိမ်းချမ်းပတ်ပေး ပို့ကြသည်။ ချစ်သူနှစ်ဦး
ပြုထား သောဂုဏ်သစ္စာပျက်ယွင်းပြီး သွေဖီဖောက်ပြား ဖြိုဖျက်ပျက်စီးသော
ကိုစွပ်စွဲလိုသောအခါ ဝါးလုံးတစ်ဆောင်ခန့်ကိုနှစ်ခြင်း ခွဲ၍ ပေး ပို့တတ်
ကြသည်။

တစ်ခါတစ်ရံ ခွဲအလှုပ်ကိုစွန့် ငြိမ်းစေ၊ အကြောင်း ကိစ္စတစ်
ခုခုဖြင့်ငြိမ်းစေ မောင့်တစ်ဦး၊ မယ်တစ်ဦးဖြင့် နေ၏။ ထိုစဉ်းနီး ဖြစ်
ထွက်မိမိတွင်ကိုယ်ဝန်ရှိ နေကြုံဖြစ် ကြောင်း ခင်ပွန်း သည်ကိုယ်စေလိုသောအ
ခါ၊ ဆေးဝက်၊ ထုံး၊ ရွှား၊ တို့ထည့်တောထုတ်ထား သောအထုတ်ပေါ်တွင် ဂျိန်
ဖေသူအဖိုးသမီးတို့၏ တွင်စည်း လေ့ရှိသည့်ကြိမ်ကြိမ်၊ ခေ့တစ်မျှင်နှင့် ဂုဏ်
ပတ်ကောပေး ပို့လိုက်သည်။ လက်ဆောင်ထုတ်ကိုရသည့်နှင့် တစ်မြိုင်နက်ခင်ပွန်း
ဖြစ်သူသည်မိမိ၏ နီး ခွဲကိုယ်ဝန်ရှိကြုံလိုသလိုလေသည်။

အခမ်းအနားအသီးသီး အထွက်ဖိတ်စာအဖြစ် ဝါချစ်ဖြင့်အ
ထုံးကလေး များထုံးပြီး ပေး ပို့ရသည်။ သွားရောက်ပို့ဆောင်သူက
လမ်းတွင်ညီအစ်ကိုရသည်ဆိုပါကတစ်ညလျှင်တစ်ထုံး ဖြတ်ပစ်ခြင်း ဖြစ်ရက် မလွဲ
မှား အောင်ဆောင်ပို့ကြသည်။ အချို့တို့က နီး (သို့မဟုတ်) ကြိမ်ဖြင့်အထုံး
လေး များထုံး ကြသည်။ ၎င်းကြီးထုံး ဖိတ်စာကို ဂုဏ်စာ ဟုခေါ်သည်။

ယခုခေတ်တွင်ပစ္စည်း ပိုင်းဆိုင်မှုနှင့်အကောအထွယ်ရှိ ကြောင်း
ပြလိုလှယ် ပိုင်းရှင်ရှိသည့်မကား ကျော်ရ ဟုဆိုင်းဘုတ်ရေး ကပ်ထားသော
လည်း၊ ၎င်းခေတ်ဂျိန်ဖေသူတို့ပိုင်းဆိုင်မှုကို ဖော်ပြလိုသောအခါသစ်ပင်
တစ်ပင်တွင်အခေါက်ကိုခွာပြီး ပစ္စည်းတစ်ခုခုကိုညွှတ်ထား လိုက်ခြင်းဖြစ်လည်း
ကောင်း၊ မှတ်တိုင်တစ်ခုစိုက်ထား ပုံမျှဖြင့်လည်း ကောင်း သိစေကြသည်။
ယင်းအလေ့အထကို မထန်းအင်ဗန် ခေါ်စည်း ပိုးသတ်မှတ်ထား ခြင်း
ဟုခေါ်သည်။

စာပေမထွန်းကား သေးသည့် ၎င်းယခင်က နေ့အချိန်
ကို နေ့အချိန်အမြဲ ငြိမ်းလည်း ကောင်း၊ ညကိုလက်ထုတ်ချိန်၊ ဝင်ချိန် ဖြင့်
လည်း ကောင်း၊ နေ့ရက်ကိုလက်အပွယ်အစား ပုံစံနီး ဖြင့်လည်း ကောင်း၊
ရသီဥတုရှိသစ်သီး ဝလံပွင့်ချိန်၊ သီးချိန်တို့ကြည့်ရှုမှတ်သား ခြင်း ဖြင့်
လည်း ကောင်း၊ ခုနစ်ကို ကောင်းသောခုတ်ထွင်သည့်အရေအတွက်ဖြင့် လည်း
ကောင်း၊ အသီးသီး ထွက်ယူချိန်ဆကြသည်။ နောက်ပိုင်းတွင်အပေါက် (၃၀)

1. Japhan machyit

2. Mahtan Nhpan

တီတီ ဖေဘက်ကား သည့်အရှည်တစ် ပေခန့်ရှိပြီး ၊ ဖလက္ခအကျယ်နှင့်တစ် ပေ ခန့်အထူရှိ သော ပုည့်ချပ်ကိုပြုစု ဒီနီအဖြစ်အသုံး ပြုလာကြသည်။ ပုည့်ချပ်တွင် အပေါက်နှင့်သန့်သည့်ထုတ်တစ် ချောင်း ကိုလည်း ပြီး နှင့်တွဲ၍ချည်ထား ကြ သည်။ ၎င်း ပုည့်ချပ်ကိုနှိပ်ခိုး စင် အောက်ထွင်ချည်ထား ပြီး နံနက် မိုး လင်း သည်နှင့်အပေါက်တစ် ပေါက်ချင်း ကို ငွေတိုး သွား သည်။ အပေါက် (၃၀) ချောသွား ဖြစ်တစ်လကုန်သည်ဟုအသိအမှတ်ပြုကြသည်။ တစ်နှစ် ထွင် (၁၂) လသတ်မှတ်ထား ရှိကြသည်။

မှတ်တမ်း မှတ်စာအဖြစ် မြေဝယ်သည့်အခါ (သို့မဟုတ်) အိမ်ဝယ်သည့်အခါ (သို့မဟုတ်) တစ်စုံတစ်ရာ ချေး ငှား ထား သည့် အခါ ဖက် (ကွဲ၊ နွား ၊ မောင်း ၊ ပုဆိုး စသည်) ၃၀ ချိပ်က၊ ဝါး ခြမ်းတွင် အထစ် (၃၀) တီတီထစ်ကသိမ်း ထား သည်။ ပေး ပြီး သည့်အရေအတွက် အလျှောက် ဝါး ခြမ်း မှအထစ်ကို လျှော့ချပစ်ကြသည်။ အချိန်ကြီး ထုံး နှင့်ထုံးကာ မှတ်သား ထား သည်လည်း ရှိသည်။

တစ်ဦး နှင့်တစ်ဦး (သို့မဟုတ်) တစ်စုံတစ်ရာအတွက် ၊ ကတိကဝတ်ထား ကြခြင်း အဖြစ် မတိုး လှံ ပေါ်တွင် ခါး နှစ် ချောင်း ကို ကြက် ခြေခတ်တင်ကာ ၎င်း တို့အပေါ် မှသစ်တုံး ဖြင့်အရသင်ကျန်ရစ်အောင် ထုလိုက်ခြင်း ဖြင့်ကတိကဝတ်ပြုတတ်ကြသည်။ မည်သို့ သောအခြေအနေတွင် မှ သစ္စာမဖောက်ဖက်သက် ပေး ၍ ဆောင်ရွက်မည်ဟုသည့်သဘောပင်ဖြစ်သည်။

ဂျိန် ဖေသို့သည့်ကန္တာဦး ကလကနတ်တို့ ပေး အပ်ထား သော သား ရေစာ ပေကိုမီး ဖုတ်စား ခဲ့ကြ သောလူတစ်စု၏ဝိဉာဉ်သျှံ ပြန်လည်ဝင်စား ကာ ခေတ်အဆက်ဆက်မှကျယ်ဝါ၏ နတ်ဆရာကြီး များဖြစ် လာကြသည်ဟုယုံကြည်ကြသည်။ ၎င်း နတ်ဆရာကြီး တို့၏ဝွတ်ဆိုချက်များ သည် ၊ ဂျိန် ဖေသို့၏စာ ပေပင်ဖြစ်သည်။ ၎င်း တို့၏ဝွတ်ဆိုချက်တို့တွင် သမိုင်း ပညာ၊ ပထဝီပညာ၊ ဆေး ပညာနှင့် လေ့စာအတွက်သတ်မှတ်ချက်အလုံး စုံတို့ပါဝင် ပေသည်။

ယခုခေတ်အင်ဂျန်ခုံကျေး ဝွာတွင်စာမတတ်သူဦး ရေ မရှိသလောက်သား ဝါး ပြီး စာ ပေဖွဲ့ပြီး တိုးတက်ထွန်း ကား နေပြီဖြစ် သော်လည်း ဂျိန်း ဖေသို့သည့်အကြောင်း တစ်စုံတစ်ရာရှိပါက လေ့စာဖြင့် ဆက်သွယ်အကြောင်း ကြား ခြင်း ရှိသေး ကြောင်း အံ့ဩဖွယ် လေ့လာ ကျွေ ရှိ သည်။ တစ်ဝွာတည်း အိမ်ချင်း ကပ်ရက်ပင်ဖြစ် သော်လည်း အထက်ပါအတိုင်း

ထွက်ဖမ်းခေါ်လက်ဆောင်ပေးခြင်းဖြင့်သာအကြောင်းကြားဆောင်ရွက်ကြသည်။ ဥပမာ လက်မထပ်မီလူငယ်ချင်း မေတ္တာမျှကိုယ်ဝန်ရှိလာပါက ဖိန်းကလေးရှင်သည် ယောက်ျားလေးရှင်ထံသို့တစ်စုံတစ်ယောက်ကို စေလွှတ်၍လက်ဆောင်ထုတ်ပေးပြီး ၊ အကြောင်းချင်းရောက်သော်လည်း ။ လူနေမှုစနစ်မည်မျှပင်ပြောင်းလဲလာသော်လည်း ၊ ရှေးခေတ်အဆက်ဆက်ကတည်းက ဆောင်ရွက်ခဲ့သည့်စာပေလေ့ကိုယ်နေတိုင်အင်ဂျန်နံကျေးဇူးတင်စွာရသဖြစ်သည်။

(၁၀) ရာစုနှစ်တိုင်းတိုင်း ထင်အနောက်နိုင်ငံသားများ အသံသယနာပြုလုပ်ငန်းများသည် ထိုခေတ် ဂျန်ဖေဒလူမျိုးတို့၏ ထူနေမှုစနစ်ကိုတစ်မျိုးတစ်ဖုံပြောင်းလဲစေခဲ့သည်။ ဂျန်ဖေဒအပါအဝင်ကချင်လူမျိုးတစ်ခုလုံး ဓလေ့ထုံးတမ်းစာအုပ်တိုက်ဝင်ယုံကြည်လာကြသည်နှင့်အမျှ ရှေးဟောင်းဓလေ့နှင့်အယူအဆများကို စွန့်လွှတ်လာကြသည်။ ယခင်ကထွက်ပါ။ ဒွန်ဆာများနှင့်အကြားအမြင်ဗဟုသုတများ သောသက်ကြီးဝှမ်းအိုများ ထံမှတစ်ဆင့်အစဉ်အလာအရသည်းပူးလေလာရသည့်ဓလေ့ထုံးတမ်းများမှာလည်း တဖြည်းဖြည်းနည်းပါးလာစေသည်။

အနောက်တိုင်းသံသယနာပြုဆရာများသည်ကချင်စာပေဖြစ်မြောက်ရန်နည်းလမ်းများရှာပြုခဲ့ကြသည်။ ပထမဦးစွာရှင်းအမျိုးသားများ၏ဓမ္မကျမ်းစာကိုသာပြန်ဆိုသူဆရာကြီးတို့ရှင်ကပြန်မဟုတ်အထွေရာဖြင့်ကချင်စာပေကိုရေးသားခဲ့ဘူးသည်။ သို့ရာတွင်ပြန်မဟုတ်အထွေရာကချင်အသံနေအသံထားတိုင်းကိုစိတ်ဝင်စားမရပေ။ ထို့ကြောင့်အမေရိကန်သံသယနာပြုဆရာကြီး အိုဟန်ဆန်က ရောမအထွေရာဖြင့်ထိုစဉ်ကရှိခဲ့သည်။ ထိုစဉ်ကအထွေရာစာလုံး (၃၀)သာရှိခဲ့သည်။ ထိုအထွေရာတို့ဖြင့်ရှေးဦးစွာ (၃၆) မျက်နှာရှိသောကချင်ဖတ်စာကိုပြုစုခဲ့သည်။ ထိုစာသည်ဂျန်ဖေဒသံသယနာပေပင်ဖြစ်သည်။ ဆက်လက်၍စာမျက်နှာ (၂၅) မျက်နှာပါဓမ္မသီချင်းအုပ်ရေး (၁၀၀)ကိုပုံနှိပ်ခဲ့သည်။ ရှင်ယောတန်၊ ရှင်ယောနအစရှိသောဓမ္မကျမ်းစာများကိုလည်း ပြန်ဆိုခဲ့သည်။ (၁၉၅၆)တွင်အထွေရာစာလုံးပေါင်း (၄၀)ကိုတီထွင်အတည်ပြုခဲ့သည်။ ထိုအချိန်မှစ၍သူငယ်တန်းပထမတန်း၊ ဒုတိယတန်း၊ တတိယတန်း၊ စတုတ္ထတန်း ဂျန်ဖေဒဖတ်စာအုပ်များကိုရေးသားခဲ့သည်။

A	E	I	U	AI	AU	AW	OI	B	D
အာ	အဲ	အိ	အု	အိုင်	အောင်	အော	အိုင်း	ဘ	ဇ
J	K	L	M	N	P	R	S	W	Y
ဂ	က	လ	မ	န	ပ	ရ	ဆ	ဝ	ယ
Z	H	CHY	HK	HP	HT	NG	NY	SH	TS
ဇ	ဟ	ကျ	ခ	ဖ	ထ	င	ည	စ	တ

ရှေး ဦး စွာတီထွင်ခဲ့သည့်ဂျိန် ဖေ သုအက္ခရာစာလုံး များ

A	A	E	E	E	I	O	U	AI	AU
အာ	အ	အဲ	အယ်	အဲ	အိ	အော်	အု	အိုင်	အောင်
AW	OI	B	CHY	D	G	GY	H	J	K
အော	အိုင်း	ဘ	ကျ	ဇ	ဂ	ဂရ	ဟ	ဂ	က
KY	HK	HKY	L	M	N	NG	NY	P	HP
က	ခ	ခရ	လ	မ	န	င	ည	ပ	ဖ
HPY	R	S	SH	T	TS	HT	W	Y	Z
ဖ	ရ	ဆ	စ	တ	စ	ထ	ဝ	ယ	ဇ

ယခုအသုံးပြုနေသောဂျိန် ဖေ သုအက္ခရာစာလုံး များ

မြန်မာနိုင်ငံလွတ်လပ်ရေး မရမီကလက်ကျန်ကျောင်းများတွင် စာသင်ကြသောဂျိန် ဖေ သုကျောင်းသား ဦး ရေမရှိသလောက်နည်းပါးခဲ့သည်။ လွတ်လပ်ရေးရပြီး နောက်ပိုင်းတွင်ပင်သောကျောင်းလေးများကိုသာ (၉)နှစ်(၁၀)နှစ်ခန့်မှကျောင်းပို့ကြသည်။ ကျောင်းသို့ရောက်ပြန်သော်လည်း စီးပွားရေးအခြေအနေအရပ်ရပ်ကြောင့်ပညာတစ်ဝက်တစ်ပုဂ္ဂိုလ်ကျောင်းထွက်ကြရသည်များသည်။ ဂျိန် ဖေ သုလူမျိုးတို့၏ရှေး ဦးစဉ်လာထိုက်တစ်ရပ်မှာ လူမှန်လွင်စာသင်ရန်မလို အလိုလိုတတ်ကျွမ်းရမည်၊ တိရစ္ဆာန်များကိုသာအစစအရပ်ရပ်သင်ကြားပေးရန်လိုသည်ဟူ၍ဖြစ်သည်။ ထို့ကြောင့်

ကလေး များ ကိုစာသင် ကျောင်း သို့မဟုတ် ဗီမိတို့နှင့်သဘာဝတရား ကျောင်းတို့
လုပ်ကိုင် စေ၍ ဗဟုသုတတို့ကိုလက် ရွှေ့သင်ကြား ပေး ခဲ့ကြသည်။ ထို့ကြောင့်
ကလေး များ ကလည်း စာ ပေသင်ကြား ရန်ထက် ဗီမိများ နှင့်တိုးတက်သော
ဖက်လုပ်ကိုင်ကြ ရန်သဘာဝတရား ကြသည်။ ယခင် ခေတ်ဇီနီး ကလေး များ
ကိုမူ၊ ကျောင်း သို့ စေလွှတ်ခြင်း မရှိခဲ့ပေ။ အိမ်တွင်း မူလုပ်ငန်း များ လုပ်
ကိုင် စေခြင်း ၊ လိမ္မော် ရေး ခြား ရှိ စေခြင်း ၊ ဂျုံရောင် လေအရလင်သား ၏
ဆွေမျိုး များ ကိုပြုစုတတ်ခြင်း ၊ လင်သား ကိုပြုစုတတ်ခြင်း ၊ ဗီမိ ယောက္ခမ
များ ကိုဂိုဏ်းခြင်း စသည့်အချက်များ ပြည့်စုံရန်သဘာဝ ရေး ဤ သည်။ ဂျန်
ဖေဒရယ် သမီး ၏တန်ဖိုး ကိုအထက်ပါအချက်များ ဖြင့်သဘာဝတရား တာအကဲဖြတ်
ပြု လေသည်။

သို့သော်လွန်ခဲ့သောနှစ် (၃၀) ၊ (၃၅) နှစ်ခန့်မှစ၍ ၊
ဂျန် ဖေဒရယ် များ တို့သည်တ ဖြေး ဖြေး အသိအမြင်ဖွံ့ဖြိုး ကျယ်ပြန့်လာသည်။ ကျား /
မ မခွဲဝဲသား သမီး အား လုံး ကိုပညာသင် ပေး လာကြသည်။ သို့ဖြင့် ဂျန်ဖေဒ
ပညာတတ်ဦး ရေသည်လည်း တ ဖြေး ဖြေး များ ပြား လာသည်။ ယခင်ကပါး
စပ်သမိုင်း အဖြစ်သဘာဝရှိခဲ့သော ၄ င်း တို့၏ရောင်ဝင်များ ၊ ဓလေ့ထုံး တမ်း
များ ကိုဂျန် ဖေဒရယ်သဘာဝ ပေဖြင့်ပုံနှိပ်ထုတ် စေလာကြသည်။ အထူး သဖြင့်
ခရစ်ယန် ဘာသာဓမ္မကျမ်း စာများ ကိုဂျန် ဖေဒရယ်ထုတ် ဝေခဲ့ကြသည်။

ဂျန် ဖေဒရယ်သည်နိုင်ငံ တော်အစိုး ရမှပံ့ပိုး တည်ဆောက်
ပေး ခြင်း မရှိသော ဒေသများ တွင်ကိုယ်ထူကိုယ်ထစနစ်ဖြင့်စာသင်ကျောင်း
များ ဆောက်လုပ်၍ ဆွဲခန့်ဆရာ ၊ ဆရာမများ ခန့်အပ်ကာဗီမိတို့၏သား
သမီး များ ကိုလိုလိုချင်ချင်စာ ပေသင်ကြား စေကြသည်။ ယနေ့အင်ဂျန်နို
ကျေး ဂွာတွင်အခြေခံပညာအလယ်တန်း ကျောင်း တစ် ကျောင်း ၊ မူလတန်း
ကျောင်း တစ် ကျောင်း နှင့် မူလတန်း ဤ ကျောင်း တစ် ကျောင်း တို့ရှိသည်ကို
တွေ့ရသည်။ လက်ရှိအလယ်တန်း ကျောင်း သည်လွန်ခဲ့သော (၁၅) နှစ်ခန့်အထိ
မူလတန်း ကျောင်း ငယ်မှုသာ ဖြစ်ခဲ့ပြီး ကျေး ဂွာရှိဗီမိတို့ကသာသပြင်း
ပြင်း ဖြင့်ကိုယ်ထူကိုယ်ထအလယ်တန်း ကျောင်း ဖြစ်လာရန်ပြီး စား တည်ဆောက်
ခဲ့ခြင်း ဖြစ်သည်။ လက်ရှိမူလတန်း ကျောင်း မှာလည်း ထိုသို့ပင်တည်ဆောက်ခဲ့
ပြီး အစိုး ရအသိအမှတ်ပြု ကျောင်း ဖြစ်လာခြင်း ဖြစ်သည်။ မူလတန်းဤကျောင်း
ကိုလည်း ထိုနည်း အတိုင်း ပင်အင်ဂျန်နို ကျေး ဂွာမှစု ပေါင်း အင်အား ဖြင့်
(၁၉၉၃) ခုဇွန်လတွင်စတင်ဖွင့်လှစ်ခဲ့ခြင်း ဖြစ်သည်။

အင်ဂျန်နို ကျေး ဂွာ နေဂျန် ဖေဒရယ်သည်ပညာ ရေးကိုဦးစား
ပေး သကဲ့သို့၊ စာ ပေလိုက်စား သူ ၊ ဝါသနာပါသူများ လည်း ဖြစ်ကြသည်။ အနောက်
တိုင်း သား သာသနာပြုဆရာတို့၏စာ ပေအထွေထွေရတီတွင် ပေး ခဲ့သည့် ကျေးဇူး
ကြောင့်မျက်စိပွင့် ၊ နား ဖွင့်ကာလူ နေမှုစနစ်တိုးတက်လာသည်ကို တွေ့ရသည်။

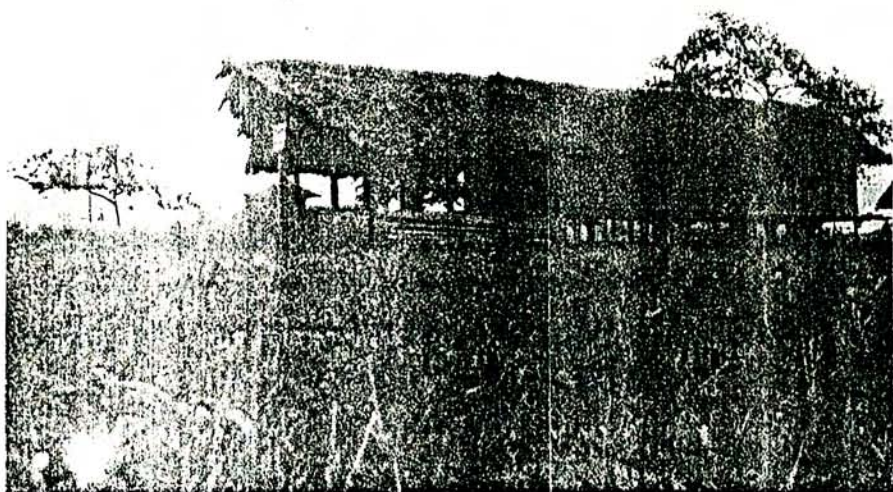

ဗို.ရာမပျက် ဆောက်လုပ်ထားသောရိပ်ဖော့အိမ်..

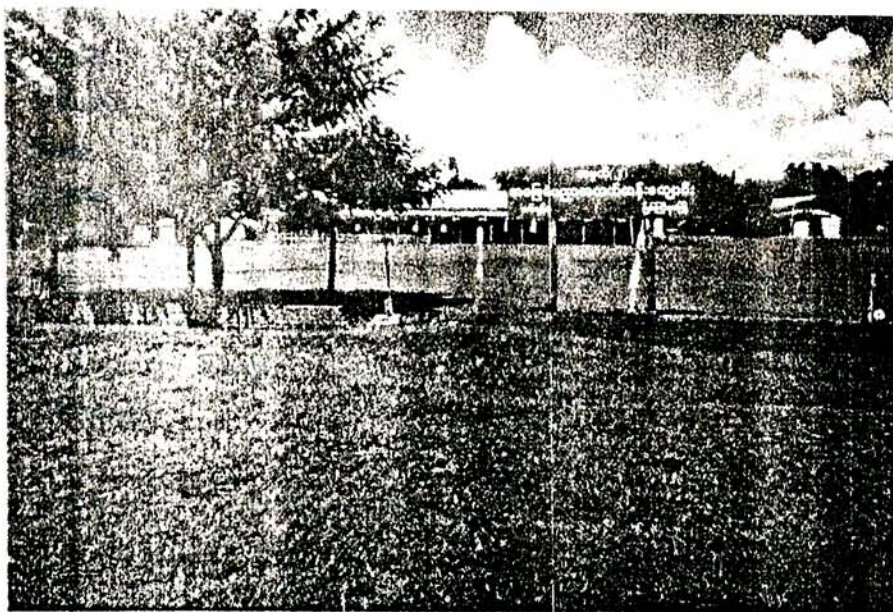

လေးဥယျာဉ်အလယ်တန်းကျောင်းပုံ

ကျိန် ဖေ ၃ ကိုသည့် ဘေး သိချင်း နှင့်အကအ ခုန်ကိုသည့်လူမျှ ရေး
 ထွက်အ ရေး ဤ ယောအခန်း မှ ပါဝင်လျက်ရှိသည်။ ရပ်ဝှာရှိအ ဝိုလူမျှများ ရွှေ
 နံတြရ ဘွင်လည်း ဧကင်း ၊ မင်္ဂလာအစမ်း အနား ၊ အသုဘအစမ်း အနား
 များ ထွက်လည်း ဧကင်း ၊ အိမ်သစ်တက်အစမ်း အနား များ ထွက်လည်း ဧကင်း
 ဂီတ ဘေး သိချင်း နှင့်အကအ ခုန်ကိုမှ ဘမပါလျှင်မပြီး ယောအရ ဘမျှား ဖြစ်ကြသည်။

ဂီတနှင်ဆိုင် ယောထူရိယ ဘပစ္စည်း များ မှ ဘဝါး ဖြစ်ပြုလုပ်
 စား ယောဝီချောဝီ ခေါ် နှစ်လုံး ပူး ပုလ္လေ၊ ကျိန် ၂ ခေါ်ဆိုး ဝဉ်အရှည်
 ဝား ၊ ဝါး ဘဇိထွင်သား ရေဗြက်၍ လက်တံတံဗြီး နှစ် ချောင်း ဖြစ်သတီး ရ
 ယောတ ယောတဇိမ်း ၊ လင်း ထွင်း နှင့် ချောင်း မေဝင်း ကိုဖြစ်သည်။ ထိုအပြင် ၊
 ထူရှင် ၃ ခေါ် ပုလ္လေသို့ ယောအ ပေါက်သုံး ပေါက်ပါ လေမျက်ထူရိယ ဘ၊ ဝီမန် ၄
 ခေါ် ပုလ္လေသို့ ယော လေမျက်ထူရိယ ဘ၊ ဝီဆောဝီ ၂ ခေါ် ပုလ္လေသို့ ယော လေမျက်
 ထူရိယ ဘ၊ ဝီလမ် ၆ ခေါ် ဝါး ဝဉ်း ရိုး တံဖြစ်ပြုလုပ်သား ယော လေမျက်ထူရိယ ဘ၊
 ဝဉ်း ၅ ၇ ခေါ် ပုလ္လေသို့ ယော လေမျက်ထူရိယ ဘ၊ ပေါင် ၇ ခေါ် ဖိုး ဗုင်း ခွ ဘ
 မျက်ရ ယော လေမျက်ထူရိယ ဘ၊ ဒေါ်ချော ၆ ခေါ် ပူး သီး နှံဖြစ်ပြုလုပ်သား ယော
 လေမျက်ထူရိယ ဘ၊ ခုတ်ပါ ၁၀ ခေါ် နှံ၊ ဝန် ပေါင်ဆန် ၁၀ ခေါ် ရိုး ရ ဘပုလ္လေ ၊
 ဘောဝင် ဘောဝင် ၁၂ ခေါ် အသုဘထွက်တီး ခတ်သည့် မေဝင်း ကိုဖြစ်သည်။

-
- ၁။ Pi rawng
 ၂။ Chying
 ၃။ Htu reng
 ၄။ Pi mang
 ၅။ Pi htawk
 ၆။ Pi Lam
 ၇။ Roi zaw
 ၈။ Paw
 ၉။ Daw Raw
 ၁၀။ Dum Pa
 ၁၁။ Wung Paung Sumpi
 ၁၂။ Bau taung

ရှိကြသည်။ ပုံစံအား ဖြင့်လူ့ရှိတသလသား ကအပျိုရှိရသအရပ်ကိုမ ဆွေ ဆွေအောင်
ရှာ ဖွေလာ ခဲ့ပုံကို ဖွဲ့နွဲ့သီဆို ရသက ဖြစ် မဟာသသ ဖြင့်အနီး စပ်ဆုံး အစီပြုတ်
မေတ္တာ အောင် ဖော် ပြု ရသော် အောက်ပါအတိုင်း ဆွေရှိရသည်။

အပျိုစုရသက ခွေစုတယ်၊ လူပျိုစုရသခါ လွယ်စုတယ်၊ အောင်ယံ
မှတကယ် သီး နှံစား မက်၊ အပျိုကိုလည်း လိုက်ရှာ အေးသမယ်၊ သီး နှံ ဆွေက ပေါ
တယ် - ပေါတယ်၊ အပျိုကို အေးသရှာ မ ဆွေတယ်၊ အပျိုရှိတဲ့ နေရသတကယ်၊ အောင်
ယာ အောင် နဲ့ဝသသသသရယ်။

ထို့ နောက်လူ့ရှိသည့်အပျိုရှိရသအရပ်သို့ ရောက်ရှိခဲ့ပုံ၊ အပျိုကမိမိ
နှံသမီး ရည်း စား ထား သင့်သောအမျိုး ဟုတ်၊ မဟုတ်စုံစမ်း ရပုံ၊ ထို့နောက်
လူ့ရှိသည့်အိမ်အပြင်ဖက်မှအပျိုလူပျိုခန်း သို့ဝင် ရန် စောင့်ရပုံ၊ ထိုသို့ စောင့်
စဉ်သီး နှံစား ကလည်း ကျ၊ လေကလည်း တိုက်သဖြင့်ချင်း ခိုက်ခိုက်တုန် နေပုံ ၊
ဤမျှ အေး ချမ်း လှသည့်အပြင် ခြင်ကတိုက်၊ ဖြုတ်ကတိုက် နှံသုဉ်း လှသဖြင့်အပျို
ရှိရသအခန်း တွင် သို့ဝင် ချင်လှပြီဖြစ် ခြောက် ကို -

လေပြင်း ရယ်ထန်၊ ငွေနှင်း ရယ်ခြောက်လွှမ်း ပါလို့၊ ခိုက်ခိုက်တုန်
ချင်း ၊ ဖြုတ်၊ ခြင်၊ ဆွေ ပေါလှတယ်။ ချောနှံသီကီ ရယ်၊ မောင်ဝင်ချင် ပြီ
လို့၊ မယ့်စက်ခန်း စသည့်အစီပြုတ် မျိုး ရှိ သော အေး ကိုဆက်လက်တစ်ဆိုပြန်သည်။

အိမ်သစ်တက် မင်္ဂလာ၊ လက်ထပ် မင်္ဂလာ၊ အယုဘအခင်း အနား ၊
များ နှံသမ နေဝဲများ အခင်း အနား တွင်သီဆို သော အေး သီချင်းများ
ကား တစ် ယောက်တည်း သီဆိုရ သော အေး သီချင်း များ မဟုတ်ဝဲအများစုပေါင်း
ရွယ်ပြိုင်သီဆိုရ သော အေး သီချင်း များ ဖြစ်သည်။

ဂျိန် ဖေသုလူမျိုး တို့၏ကဗျာ၊ လက်တို့သည်စော့ပွက် ရေး ချစ်စပ်
ဆိုသား ခြင်း မျိုး မဟုတ်ဝဲ မျှော်မှလက်တန်း ပွတ်ဆိုကြခြင်း မျိုး ဖြစ်သည်။ ဂျိန်
ဖေသုတို့၏စိတ်ကူး စိတ်သန်း သည်အချစ်အချယ်မရှိ၊ အဘား အသီး မရှိလွတ်လပ်
မှုရှိသည်။ ထို့အတူ ၎င်း တို့၏ဂီတတူ ဂီယာသံစဉ်တို့သည်လည်း လွတ်လပ်ဖြူ ဖြူမှုရှိကြ
သည်။

ဂျိန် ဖေသုတို့၏လူ နေမှုအဝသည့် ခေတ်စနစ် နှံလိုက် လျော့ညို ဆွေ
စွာ ပြော ခြင်း လဲလသသသသသိုက်ကအနုပညာတွင်လည်း ပြော ခြင်း လဲလသသသသိုက် ဆွေ
ရသည်။ ၎င်း တို့၏ဂီတ ဂီယာများ ဖြစ် သောပု လှေအမျိုး မျိုး ၊ စဉ် ၊
မောင် ၊ တို့တိုက်စံထက်တစ်စအသုံး နည်း လာသည်။ အိမ်သစ်တက်အခင်းအနား

အသုဘအခမ်း အနား ၊ ကိမ်း ပြား မင်္ဂလာ ၊ ကောကိသစ်စား ပဲ့အခမ်း အနား များ တွင် အသံချွတ်တို့အသုံး ပြုကာ ခေတ် ပေါ်စတီရိုယိုသီချင်း များ ကိုသဘာဝ ငိုလွှတ်ကြသည်ကို တွေ့ရသည်။ အချို့သောသက်ကြီး ဂွယ်အိုအဖိုး အဖွားများ ဖန်အသုဘအခမ်း အနား တွင် မှလင်း တွင်း ၊ မေခင်း တို့ကိုအသုံး ပြု၍ သီဆို ကခုန်ကြသည်။ ယေဘုယျအား ဖြင့်ပုဂ္ဂလိကအခမ်း အနား များတွင်ပိုး ရာတု ဂီတ ၊ ပိုး ရာသီချင်း တို့ကိုအသုံး နည်း လာကြသည်။ နိုင်ငံ တော်ဆိုင်ရာ အခမ်း အနား များ တွင်သာ ပိုး ရာတုအကအခုန် နှင့် ပိုး ရာသီချင်း တို့ကို ပိုး ရာတုဂီတတို့ နှင့် တွဲဖက်ကာ ဖြေ ဖျော်ကြသည်ကို တွေ့ရသည်။

ယနေ့အင်ဂျန်ခုံ ကျေး ဂွာ နေကလသား ပျိုသက်အရွယ် ရာတု ဂီတတိုက်တီး ဖွဲ့ယနေ ခေတ် ပေါ်စတီရိုယိုသီချင်း များ ကိုသီဆိုကြသည်။ ကျေး ဂွာအတွင်း တွင်ဂီတတိုက် တီးသင်ကန်း များ ၊ အဆိုသင်တန်း များ ကို တာသော ရေး အဖွဲ့အစည်း များ မှကြီး မှား ဖွင့်လှစ်ကာ စနစ်တကျ သင်ကြားပေး မှုများ ရှိသည်ကို တွေ့ရသည်။ ထူး ချွန် သော ဝါသနာရှင် ကေး ဘိဂ္ဂင်အချို့က ၊ သီချင်း ဓမ္မများ ထုတ်လုပ်ကာ ကချင်ပြည်နယ်အနှံ့နှံ့ ချီကြသည်ကို တွေ့ရသည်။ အင်ဂျန်ခုံ ကျေး ဂွာတွင် နာမည်ကြီး ဂျိန် ဖေ သုလ ငယ် ကောသိရှင် နှစ်ဦး ပျိုပြီး ၎င်း တို့၏အမည်များ မှာ ကိုမချန်တွယ်လီ နှင့် ကိုလှီး နေလော တို့ဖြစ် သည်။ ၎င်း တို့နှစ်ဦး စလုံး သည်ဘွဲ့ရ ခေတ်ပညာတတ်လူငယ် များ ဖြစ်ကြပြီး ၎င်း တို့သီဆိုကြ သောသီချင်း များ မှာ မေတ္တာဘွဲ့ကို ဖော်ကျူး သည်သီချင်း များ ဖြစ်ကြသည်။ ယနေ့ ခေတ်အင်ဂျန်ခုံ ကျေး ဂွာ၏ဂီတအနုပညာတွင် အနောက် တိုင်း ဂီတကလုံး လုံး လျား လျား လွမ်း မိုး ထား သည်ကို လေ့လာ တွေ့ရှိရသည်။

(ခ) (၃) အကအခုန်

ဂျိန် ဖေ သုလ မီး တို့တွင် တစ်ဦး ချင်း ကနည်း ကစား များ မ ရှိပေ။ နှစ် သောက်တွဲ နှစ်ပါး သွား (သို့မဟုတ်) ငှ လောက် ၊ ဂ လောက် ၊ ၁၆ လောက် စသည်ဖြင့် အဖွဲ့လိုက် ညီညီညာညာ တပြုရ သော သီချင်း အကမီး လည်း မရှိပေ။ လမ်းပန်း ကျကနည်း မှာ အကန့်အသတ် မရှိပိုင်း ကြီး ဖွဲ့၍ ကရ သော ကနည်း မျိုး သာ ဖြစ်သည်။ သို့ရာတွင် ရွှေမှ ခေါင်း ဆောင် ဖြစ်သူ၏ ခြေလှမ်း ပုံ၊ ခြေချပုံ တို့ကို ကျန်လူများ ကကြည့်၍ ကပြသွား ခြင်း သာ ဖြစ်သည်။ ဤသို့ ဆိုသဖြင့် ဂျိန် ဖေ သုလ၏အကမှာ အလွန်လွယ်ကူသည်ဟု မထင်မှတ်သင့်ပေ။ ဖိစိကိုယ်တိုင် ပါဝင်ကြည့်မှသာ မလွယ်ကူ ကြောင်း သိရသည်။ အဘယ်ကြောင့် ဆိုသော် ခြေလှမ်း ပုံ၊ ခြေချပုံ တို့မှာ တကြီး တစ်ခု နှင့် တစ်ခု မတူချေ။ မူလက လေ့ကျင့်မှုရှိသော မှာသာ လွယ်ကူစဉ်း ဝါး ကိုက် အောင်၊ ခြေလှမ်း မှန်အောင် ကနိုင်း မည်ဖြစ်သည်။

ဝိုင်း ဖွဲ့ကုသောအကမ်းမှ နှစ်သက်သော အကမ်းဖြင့်
တသသ ရေး နှစ်သက်စပ်လျက်ရှိသည်။ တစ်နည်း အားဖြင့်ဆိုသော် ဂိုဏ်း
ဖေသုလူမျိုး တို့၏အကမ်းမျိုးတွင် တသသ ရေး ဆိုင်ရအစိတ်အပိုင်း
မပါသောအကမ်းတို့အလွန်နည်းပါးသည်။ ထင်ရှားသောအကမ်းမှ မနေဘဲ
အကဲဖြတ်သည်။ ထိုအကမ်းမှ လူအများ စုပေါင်း၍ ကုသောအကဲဖြတ်မှု မနေဘဲ
ကွင်း ကိုမျက်နှာ မူပြီး လက်ယာရစ်လှည့်ကုသကွင် ခေါင်း ဆောင်စစ်ကတန်
အတိုင်း နောက်လူများ က ကသွားရသည်။ မနေဘဲအကဲသတ်နှစ်များ စာ
ခုန်ဖြူး ထူး ပုံကိုအတုယူ၍ ကခြင်း ဖြစ်သော ဤသို့မနေဘဲအကဲတို့၏ ယာ
ဆောင်စစ်ခုနစ်ကို ကိုင်ဆောင်ရသည်။ ယာဆောင်စစ်သည် ဒေါင်းမြီးကိုသောန်
တုတ်ပြုလုပ်ထားသည်။ ကြိုးကွက်များ မှာ ရှေ့စဉ်ဖြင့် ကွေ့ရသောအကဲအား
အရသွား အထူးသဖြင့်မနေဘဲ ပြုလုပ်ရန် စတင်စဉ်က စွဲလှတို့လုပ်ငန်း
ဆောင်ရွက်ပုံများ ကိုအကဲနှစ်သက် ဖော်စာထားခြင်း ဖြစ်သည်။ အကဲများ
တွင် မြင်း စီး ဟန်သရုပ် ဖော်သောအကဲ၊ ဆောင်ယာမှ ကျောက်ဖုတ်သီး
များ ခူးလုပ် သရုပ် ဖော်အကဲ၊ နတ်ပွဲအတွက် ငါးရှာကန်ပစ်ရန်သရုပ်
ဖော်အကဲ၊ ဆေးငုံရန်အတွက် ဆေးများ ဝေပေး ဟန်သရုပ် ဖော် အကဲ
နှင့် ကွေ့ပွဲဟန်သရုပ် ဖော်အကဲများ ပါဝင်လေသည်။

အသုဘပွဲတွင်က သောအကဲမျိုး ကို ကန့်သတ် အကဲတို့ ခေါ်သည်။
ထိုကဲပွဲ၏ရည်ရွယ်ချက်မှာ ကွယ်လွန်သွားသော ပုဂ္ဂိုလ်၏ ဝိညာဉ်အား ပျော်ရွှင်
ချမ်းမြေ့စေရန်ပွဲလမ်း ဖြင့်ပူဇော်ခြင်း ဖြစ်၍ အခြား တစ်ဖက်တွင်ကန်
ရစ်သူ အေ့မျိုးများ အဖို့စိတ်ပြေလက် ပျောက်ရှိ စေရန်ဖြစ်သည်။ ထိုအကဲ တွင်
ပါဝင်သော စားဝတ်မှာ အသိကွဲမောင်း ဆုံးလုံး ဖြစ်၍ အသိအနိမ့်အမြင့်
ဖြင့်စည်း ချက်လိုက် ပေးရသည်။ ကဲပွဲကိုသန်းခေါင် ကျော်တိုင် အောင်ကရ
လေသည်။ အကဲအမျိုးမျိုး သွင်အသုဘအခင်း အနား ခွဲကသော ကန့်သတ် အကဲ
သည်အလှပဆုံး နှစ်သက်စစ် မွေဆုံး ဖြစ်သည်။ လူကြီး၊ လူငယ်၊ အဖိုးအို၊ အမယ်
အိုများ ပါဝင်ကပြသည်။

မြေပြန့်များ တွင် နေထိုင်လာသည့် နောက်ဝိုင်း ခွဲအိမ်သစ်
တက်အခင်း အနားများ တွင် ဆောင်ကတ အကဲကိုလေ့ရှိသည်။ ထိုအကဲ
မှာလည်း အခြား အကဲများ နည်းတူ မိန်းမ၊ ဆောင်ကတ အများ ဝိုင်း ဖွဲ့
ကသောအကဲမျိုး ဖြစ်သည်။ ကြိုးကွက်များ မှာ သွက်လက် သက်ဝင် လှုပ်
ရှား ပြုသည်။ ကလေး၊ လူကြီး၊ လူငယ်၊ ကျား၊ မ၊ မွေး၊ အဘိုးအို၊
အမယ်အိုများ ဝင်ရောက် ကပြသဖြင့် ပျော်ရွှင်ဖွယ်ကောင်း လှသည်။ ဆောင်
ကတအကဲသည် ဂိုဏ်းဖေသုတို့၏ ရှေးအကဲစစ်စစ်မဟုတ်ပဲ ရှမ်း အကဲအတုယူ
ဝိုင်း ဖွဲ့ကပြ သောအကဲဖြစ်သည်။

ကောကိသစ်စား ဝဲ့၊ ကောကိရိတ်သီး ဝဲ့တို့တွင်ကခုန်
ညှိသောအကအခုန်များ မှာလည်း အိမ်သစ်တက် ဝဲ့မှာလည်းပင်၊ သော သော
ညှိညှိရှိလှသည်။ ထိုအကများ မှာလည်း နတ်ပု ဖော်မှုနှင့်ဆက်စပ်လျက်ရှိသည်။
ရှေး ခေတ်ကထိုက ဝဲ့များ မှလွဲ၍ အသော ရေး နှင့်အဆက်အသွယ်မရှိ သော
အ ပျော်အဖိုး သက်သက်အကအခုန်များ မရှိ ပေ။

ယ နေ့ ခေတ်အင်ဂျန်နံ ဟေး ဝှာတွင်မူ အကအခုန်နှင့်
ပတ်သက်၍လည်း ပြောဝင်း လဲမှုများ ရှိလာသည်ကို တွေ့ရသည်။ ကောကိသစ်စား
ဝဲ့၊ ကောကိရိတ်သီး ဝဲ့၊ အိမ်သစ်တက် ဝဲ့တို့တွင်ကခုန် သောအကများ တွင် ၊
အ နေ့ဘက်တိုင်း အကတိုက်လည်း လွှမ်း မိုး လာသည်။ ၎င်း ရသအကတို့ကို ခန္ဓာကိုယ်
ကိုပိုမိုဖျော်ခမ်း ဝိုင်း ဖွဲ့ကတလောကြသည်။ အသော ရေး ဆိုင်ရာပြော ဘတ်ရှည်
များ ၊ တစ်ခန်း ရုပ်ပြော ဘတ်များ တွင်ယိုး သောအခိုး ၊ အကများ တည်
သွင်း ကပြလာကြသည်။ အင်ဂျန်နံ ဟေး ဝှာ နေ့ရက် ဖေ့သို့သော်လည်း / မ ၊
မ ရွေး ၊ လူဦး ယ်မတူ အသော ရေး ဆိုင်ရာပြော ဘတ်များ ကိုလွှမ်း ကျင်စွာ
သရုပ် ဆောင်တင်ဆက်နိုင်ကြသည်။ ဤသည်မှာလည်း အသော ရေး ဆိုင်ရာဝဲ့
လမ်း သဘင်များ ကိုအသော ရေး အချိန်အခါအလိုက် ဆော်လည်း ကောင်း ၊
ရံပုံ ငွေရရှိ ရေး အတွက် ဆော်လည်း ကောင်း အခါအား လျော်စွာကျင်း ပြု
လုပ်လျက်ရှိ သော ကြောင့်ဖြစ်သည်။ ထို့ပြင်စတီဟိုဂျီး များ နှင့်တွဲဖက်ကတစ်
ခန်း ရုပ်ကတလောပြော ဘတ်က လေး များ ကိုလည်း မကြာခဏတင်ဆက်ကြသည် ကို
တွေ့ရသည်။

ရုပ်ဝှာအကြီး အက၊ လူဦး သူများ သည်ရုပ်ဝှာအကြီး ကို
တစ်စုံတစ် ဖတ်မတ် သောဝင်ရှက်ပျင်း တစ်နှစ်လွင်တစ်ခါဆိုသလို ပျော်ဝဲ့စား သ
ဘောအခိုး ဖြင့်စား သောကိဝဲ့နှင့် ကဝဲ့များ ကိုတစ် နေ့ရသတွင်စု ငေး ရွှံ့ကျင်း
ပတ်ကြသည်။ ရှေး ခေတ်ကထိုသို့ ပျော်ဝဲ့ရှင် ဝဲ့သက်သက် မျိုး ကိုမ တွေ့ရ ပေ ။
ထိုက် ဖေ့သုလူ မျိုး ကိုသည် ကချင် အနယ်ဝင်များ ဖြစ်သည့်အား လျော်စွာ အ
သက်အရွယ်မ ရွေး ၊ အချိန်အခါမ ရွေး ကချင်ခုန်ချင် သောလူ မျိုး များဖြစ်သည်။
ကခုန်သီဆိုမှုကိုအလွန် နှစ်သက်မြတ်နိုး ကြသည်။ ဤအလို၊ ရုပ်ဝှာဝင်ပို့တို့ဖြည့်ရှုရန်
လည်း နှစ်သက်ကြသည်။ အင်ဂျန်နံ ဟေး ဝှာတွင်ဤအလိုသရုပ် ဆောင်လူငယ်
နှစ်ဦး ရှိသည်။ တစ်ဦး မှာစတီရိုဖိုအဆို ဆော်လည်း ဖြစ်သော ကိုမရန်ကွယ်
လီ နှင့်ကျန်တစ်ဦး မှာ ကိုလအန်လမ်း ဟူ၍ဖြစ်သည်။ ၎င်း ဟိုရိုက်ကူးသောဤအလို
အ ခွေများ ကိုကချင်ပြည်နယ်တစ်ဝှမ်း နှင့် ပြသပြီး ၊ ပြသလျက်ရှိသည်။

အသုဘအခင်း အနား များ တွင် တံခွန် အကများ ကို
ကခုန်ကြခြင်း ၊ အခါအား လျော်စွာကျင်း ပသောအခင်း အနား များ လွင်
မ နေ့အကများ နှင့် ဆောင်ကတအကများ ကိုကခုန်ကြခြင်း တို့ကိုလည်း တွေ့

ရသည့်။ ယနေ့အင်ဂျန်နံ့ကျေး ဂွာ၏ အက အနုပညာတွင်မြန်မာသွယ်
ကျေး မှုပေါင်း စုံနှင့် အနောက်တိုင်း ယဉ်ကျေး မှုများ ပါဝင်ရောယှက်
လျက်ရှိကြောင်း လေ့လာ ရွေးချယ်ရသည့်။

(ဂ) ရိုး ဂွာပွဲ ဟောပြောများ

ဂျန် ဖေ့သုတိုင်း ဂင်း သား လူမျိုး များ ၏ ရိုး ဂွာသွယ်
ကျေး မှုယုံကြည်ချက်အရ ယနေ့ထက်တိုင်ကျင်း ပြုလုပ်လျက်ရှိသော ပွဲ ဟော
များ တွင် ဧကန်သစ်စား ပွဲနှင့် မနောပွဲ ဟောသည့်အင်ဂွာ သော
ပွဲ ဟောများ ဖြစ်သည်။

(ဂ) (၁) ဧကန်သစ်စား ပွဲ

ဂျန် ဖေ့သုတိုင်းသွယ် ရွေး ခေါက်မှယနေ့ခေါက်အင်ဂျန်နံ့ကျေး
ဂွာတိုင်နှစ်စဉ်နှစ်တိုင်း ဆန်ရေစပါး ဂိုက်သိမ်း ပြီး သည်နှင့် မင်အင်
နန်ဂွာ ပွဲ^၁ ခေါ် အင်လုံအင်နန်ဂွာ ပွဲ^၂ ခေါ် ဧကန်သစ်စား
ပွဲကို အစဉ်အလာမပျက်ကျင်း ပြုသည်။ ဤသည့်မှယခုစား သုံး နေရသော
စပါး နှင့်သီး နံနီး စုံကိုမထုံမထာနတ်မှ ပေး ထား ခြင်း ဖြစ်သည်ဟု ရွေး
ခေါက်နတ်ကိုး ကွယ်သူများ ၏ယုံကြည်မှု ပေါ်တွင်အရင်း စံပြီး ကျင်း ပြုခြင်းမှ
ဘာသာ ရေး ယုံကြည်ချက် ပြော ခြင်း လေ့လာ သော်လည်း အစဉ်အလာမပျက်
ဆက်လက်ကျင်း ပြုခြင်း ဖြစ်သည်။

ဂျန် ဖေ့သုတိုင်း ဧကန်သစ်စား ခုတ်တွင်စိုက်ပျိုး ပြီး နောက်ပထမ
ဆုံး ပေါ်ထွက်စား သုံး ရသော ဧကန်သစ်စား နံမှာ ပြော ခြင်း ဖူး ဖြစ်သည်။
ပထမဆုံး ဖူး ရင်း သော ပြော ခြင်း ဖူး ကို မည်သူတစ်ဦး တစ်ယောက်ကမူမ
စား ရဲ။ အိမ်ထောင်စုအတွင်း ရှိအသက်အကြီး ဆုံး ဘိုး ဘွား ၊ ဝိဘာတစ်ဦး
ကိုမီး ဖုတ်၍ ကျေး ရသည့်။ စား ရသူကလည်း ပြော ခြင်း ဖူး ရေအနည်းငယ်
ကို ချွေစား ကာ ဤနေ့၌ ဂျန်မှစ၍ ဧကန်သစ်စား မှုထွက်သည့် ဧကန်သစ်စား နံ
အား လုံး သည်လူများ အသက်ရှင်ဂုဏ်တည် ရေး အထွက်အဟာရဖြစ်ထွန်း ပါစေ
ဟုဆို ဧကန်သစ်စား ရသည့်။ ယိုးဒယား ဧကန်သစ်စား မှုသောကျန်အိမ်သစ်သား များ
ကစား သုံး ကြရသည့်။

ဆန်စပါး ပေါ်ထွက်လာ သောအခါ အိမ်တွင်း နတ်စင်တွင်
အိမ်ဦး နတ်ကိုပထမဆုံး ပူဇော်ရသည့်။ ဤသို့ပူဇော်ခြင်း မှာဆန်စပါးကို
နတ်တို့ ပေး ထား ခြင်း ဟုယုံကြည် သော ကြောင့်ဖြစ်သည်။ ရွေးအခါဆန်စပါးတို့

၁။ Man nnan sha poi

၂။ Nlung nnan sha poi

ကောက်သစ်စား ပဲ့မကျင်း ပဓိတစ်ပတ် ကျော်ခန့်မှ စတင်၍ဆန်ဖွပ်ခြင်း၊ အရက်ချက်ခြင်း၊ ယင်း ခွေခြင်း၊ ဖက်ခူးခြင်း၊ သစ်ဝါး ခုတ်ခြင်း၊ မဏ္ဍပ်ဆောက်လုပ်ခြင်း စသည့် ဖြစ်တည်ပြင်ဆင်ကြသည်။ ဟင်း လျာအတွက်ဟင်း သီး ဟင်း ဝက်၊ ဝိန်း ၂၊ မြောက်၂၊ သား၊ ငါး တို့ကိုလည်း ဂွာ ဖွေစု ဆောင်း ရသည်။ ကောက် သစ်ဦး ကိုရရှိသဖြင့် အလွန်ဝမ်း မြေ့ဘက်ဝမ်း သာဖြစ်ကြသည်။ ထို့ကြောင့်၎င်း တို့ကို စောင့်ရှောက်သည့်ဟုယူဆ ဆော့နတ်အသီး သီး ကိုပူဇော်ပသကြသည်။

အင်ဂျန်ခုံ ကျေး ဂွာ နေဂျန် ဖေဒုတို့သည်ခရစ်ယာန် ဘာသာဝင်များ ဖြစ်သည့်အား လျော်စွာ နတ်ပူဇော်ပသမှုကိုမ ဆောင်ရွက် ဆော့ဆော်လည်း၊ ကောက်သစ်စား ပဲ့မကျင်း ပြုပြင်ကြသည်။ ကောက်ဦး ပေါ်လာ သောအခါ မိမိတို့၏ စေတနာအ လျောက်တစ် နိုင်သည့်အလျောက် ဆွေမျိုး မိတ်သဟာဓိခန်း ချင်း တို့ကိုဖိတ် ခေါ် ကျေး မွေး ဤသည်။ ကျေးမွေး ရာတွင် ကောက်ဦး ဆန်နှံ ငိုကြွတ်၊ ဝက်၊ ငါး၊ အမဲ တို့ကို၎င်း ကျွန်ုပ်တို့သက်သလို ချက်ပြုတ်ကျေးမွေး ဤသည်။

အင်ဂျန်ခုံ ကျေး ဂွာ နေဂျန် ဖေဒုတို့၏ ကောက်သစ်စား ပဲ့ဆု ကောင်း ပုံမှာဘုန်း တော်ကြီး (သို့မဟုတ်) သင်း အုပ်ဆရာ (သို့မဟုတ်) သင်း ဆောက်ဆရာ (သို့မဟုတ်) ဓမ္မဆရာမှဦး ဆောင်ကာ ဤအိမ် သည် ဘုရား သခင်နှံအတူတကွ ငြိမ်း ချမ်း သာယာမှုရှိ နေ စေရန်အ ကြောင်း ဘုရား သခင်၏ဂုဏ် ကျေးဇူး တော် ကြောင့်ခုတ်ထွင်ရှင်း လင်း မီး ဂျှိုစိုက်ပျိုး၊ ဒုတိယသီး ခြင်း အလုံး စုံတို့ ဆောင်မြင်ရ ကြောင်း၊ ယင်း အတွက်အထူး ကျေးဇူး တင်ရှိပါ ကြောင်း၊ တောတိရစ္ဆာန်အန္တရာယ်နှံသဘာဝ အေး ရန်အသွယ်သွယ်မှ ရှောင်လွှဲ ဆောင်၍ ဆောင် ပေး ခြင်း အတွက် ကျေးဇူး ကြီး ဖွယ်ပါ ကြောင်း ဘုရား သခင်ကိုချီး မွမ်း ဟောကြား သည်။ ၎င်းနေ့ဘက် ကောက်သစ်စား ပဲ့နှံ ပတ်သက် ဆော့ဓမ္မသီ ချင်း တစ်ပုဒ်ကိုဆိုသည်။ ၎င်း နေ့ဘက် ကောက်သစ်စား ပဲ့နှံ ပတ်သက် ဆော့ဓမ္မကျမ်း စာတစ်ပုဒ်ကိုဖတ် ကြား သည်။ ၎င်း နေ့ဘက်လူတို့၏အသက်ရှင် နေထိုင် နိုင်မှုအတွက်သက်လက် ဆု ကောင်း ဤသည်။ ဤ လွှင်ဆာလံကျမ်း ကိုအတိုင်းအ ဖောက် ရွတ်ဖတ်ကြသည်။ ၎င်း နေ့ဘက် ကောက်သစ်စာမင်း ဟင်း လျာအတွက်ဘုရား သခင်ကိုချီး မွမ်း ဆု ကောင်း ကတစ် ပျော်တစ်ပါး စား ဆောက်ကြသည်။ ဆု ကောင်း ပုံသည် ဘာသာ ရေး အသင်း တော်ကွဲပြား ဆော်လည်း အထက် ပါသော စာတရား အတိုင်း သာဖြစ်သည်။

အင်ဂျန်နို ကျေး ဂွာ နေဂျန် ဖေဒုဂျို သည်ယ နေထက်တိုင်
 ဟောငယ်လုပ်ငန်း ကိုနိုနိုမင်မင်စိုက်ပျိုး လုပ်ကိုင်ကြသဖြင့် ဖြစ်သည်။ ဤသည်မှာ
 မိမိလုပ်ကိုင်လိုသော နှစ်တွင်မှ လုပ်ကိုင်ခြင်း ၊ မိမိမလုပ်ကိုင်ဘဲ နေပါက
 လည်း အထက်မှအမွေလုပ်ကိုင် စေမှုမရှိခြင်း တို့ ဟောငယ်ဖြစ်သည်။ ဟောငယ်
 စိုက်ပျိုးရေး မှစတင်လာသည့် ဟောကံသစ်စား ဝဲကိုယ နေ့စိုက်ပျိုးရေး ထုတ်
 နန်း လုပ်ကိုင်သူအား လုံးကပျိုး ဂျာမလေအခမ်း အနား တစ်ခုအဖြစ် မ
 ဖြစ်မနေကုန် ပြည်သည်ကို ရွေးရသည်။ လယ်ယာလုပ်ကိုင်သူများကလည်း လယ်ယာ
 ဂုဏ်သိမ်းပြီး ပါက ဟောကံသစ်စား ဝဲကိုကုန် ပြည်ဖြစ်သည်။ တစ်ခါတစ်ရံ
 တစ်အိမ် ဟောင်စုချင်း ကျင်း ပသည်သာမက ကျေး ဂွာလိုက် ယော်လည်းကောင်း၊
 မြို့နယ်ထိုက်ယော်လည်း ကောင်း ၊ မနေဘဲအက၊ ဟောင်ကအကတို့ပါက ခမ်း
 ကနား ကခုန်ကြပြီး စဉ်စဉ်ကား ကား ကျင်း ပမှုများ ကို ရွေးရသည်။

(ဂ) (၂) မနေဝဲ

မနေဝဲသည်လည်း ဂျန် ဖေဒုဂျို၏ ပျိုး ဂျာဝဲ ဟော်တစ်ခု
 ဖြစ်သည်။ မနေဝဲ ဟု ယောဂျန် ဖေဒုဂျိုက ခေါ်ဝေါ်သည့် အထွတ်အထိပ် ဟူသော
 အဓိပ္ပာယ်ကို ယောင်သည်။ ရှေးခေတ်မနေဝဲသည် နတ်တို့၏အထွတ်အထိပ် ဖြစ်
 သော မဒိုင်နတ်ကို ပူဇော်သည့် ဝဲ ဟော်ဖြစ်သည်။ အစဉ်အလာအရ မဒိုင်နတ်
 ကို မြင့်မြတ်သော ခုဝါများ ကယာပူဇော်နိုင်ခွင့်ရှိပြီး ၊ မနေဝဲကို ခုဝါများ
 ကယာဦး ယောင်ကျင်း ပခဲ့ကြသည်။ မနေဝဲအမျိုးမျိုး ရှိသည့်အ နက်ထင်ရှား
 သော မနေဝဲများမှာ - ဆုတ်မနေဝဲ၊ ပဒန်မနေဝဲ၊ ထိန်ခရန်
မနေဝဲ၊ ဂျမနေဝဲ၊ ကွန်ဂျန်မနေဝဲ၊ ဂျဒစ်ဖေဒုမနေဝဲ၊
နိန်ထန်မနေဝဲ၊ ဒွန်ဂျိုလိုင်မနေဝဲ၊ နတ်ဂျေဒုမနေဝဲ၊
နော်ဂျာထုမနေဝဲ၊ နောင်ဆုတ်မနေဝဲ တို့ဖြစ်သည်။

ဆုတ် မနေဝဲ

ဥစ္စာပစ္စည်း ဣယ်ဝချမ်း သာမ၍ ပေးကမ်း စွန့်ကြဲ ကျေးမွေး
 နိုင်သည့်ကို ဂုဏ်ယူသောအား ဖြင့်လုပ် သော မနေဝဲဖြစ်သည်။ ဂုဏ်သရေရှိ အ
 ထက်တန်း လွှာ ခုဝါတို့ကယာကျင်း ပနိုင်ကြသည်။ ဆုတ်မနေဝဲကို နေဥစ္စာ တိုး
 ပွားဣယ်ဝချိန်တွင် မိမိအား မနာလိုဝန်တို့ဖြစ်နေသူများ ရှိမရှိ၊ ပေးဆပ်
 ရန်အကြွေး ရှိမရှိ၊ ဂုဏ်ရန် အကြွေး ခြံ့စား ခံရ ရှိမရှိ၊ စုံစမ်းရင်း ဆွေသစ်
 မျိုးသစ် မိတ်သဟာယ် ဖွဲ့သော မနေဝဲဖြစ်သည်။ ဥစ္စာနေဣယ်ဝ သော ခုဝါ
 တို့ အမွေစားအမွေခံသား သမီး မထွန်းကား သောအခါ၌လည်း သား သမီး

၁။ Manau	၅။ Ju manau	၉။ Num shalai manau
၂။ Sut Manau	၆။ Kumran manau	၁၀။ Nat jaw manau
၃။ Padon manau	၇။ Shadit hpaw Manau	၁၁။ Naura htu manau
	၈။ Ning Htan manau	၁၂။ Nawngsut manau
၄။ Hting nkring manau		

စွန်းကား ရေးကိုရည်ရွယ်ကျင်းပကြသည်။ ထို့ပြင်ဥစ္စာပစ္စည်း ပိုမိုကြွယ်ဝလာစေရန်အတွက်လည်း ရည်ရွယ်သည်။ မနေခမျှားတွင်အကြီးကျယ်ဆုံးမနောဖြစ်သည်။ ကမ္ဘာပြည်နယ်နေ့တွင်ကျင်းပလေ့ရှိသောမနောသည်ဆွတ်မနောပင်ဖြစ်သည်။ ပြည်နယ်၏ကြွယ်ဝမှု၊ ဖွံ့ဖြိုးမှုကိုတုတ်ယူသောအားဖြင့်ကျင်းပကြခြင်း ဖြစ်သည်။

ပဒန်မနော

စစ်ခိုင်း၍ပြန်လာသည့်အခါတွင် အောင်ပွဲခံသည့်မနောခွဲဖြစ်သည်။ ဤမနောပွဲမျိုးကို ရှိန်ဖေအုတုတစ်ဦး ဦးကဆောင်ရွက်လည်းကောင်း၊ ရှိန်ဖေအုတစ်မျိုးသားလုံး စုငြင်း၍ ဆောင်ရွက်လည်းကောင်း ကျင်းပကြသည်။ လွတ်လပ်ရေးနေ့နှင့်ပြည်ထောင်စုနေ့အခမ်းအနားများတွင်ကျင်းပသောမနောပွဲသည်လည်း ပဒန်မနောပွဲပင်ဖြစ်သည်။

ထိန်ခရန်မနော

နေအိမ်အသစ်ဆောက်လုပ်ပြီး အိမ်သစ်တက်ခါနီး၌ကျင်းပသောမနောကိုထိန်ခရန်မနောခေါ်အိမ်သစ်တက်မနောဖြစ်သည်။ ရွေးကန့်ဝါး၍ နေအိမ်ရှည်များကိုဖျက်ပြီး အသစ်ပြန်လည်ဆောက်လုပ်သည့်အခါအရေးကြီးလုပ်ငန်းမှာပိုးဝါးနတ်နှင့်သက်ဆိုင်သောပစ္စည်းများကိုပြောင်းရွှေ့ရေးပင်ဖြစ်သည်။ နေအိမ်ကိုမဖျက်မီရွေးဦးစွာပိုးဝါးနတ်ကိုပူဇော်ပသရသည်။ ၎င်းနေဝက်နတ်နှင့်ဆိုင်သည့်နတ်စင်မှပစ္စည်းများကိုတစ်နေရာသို့ပြောင်းရွှေ့ထားရသည်။ နေအိမ်ဆောက်လုပ်ပြီးစီးပါက၎င်းနတ်ပစ္စည်းကိုကိုယ်ပယ်မဦးစွာအိမ်သစ်နတ်စင်သို့ရွှေ့ပြောင်းထားရသည်။ ထိုနတ်ပစ္စည်းများရွှေ့ပြောင်းပြီး နေဝက်နေအိမ်အသစ်ပေါ်သို့တက်ရောက်နေထိုင်ခြင်းကိုအကြောင်းပြု၍ ထိန်ခရန်မနောကိုကျင်းပကြသည်။

ယခုခေတ်အင်ဂျင်နီယာများ ဝူအထွဋ်ဘသေရေးယုံကြည်မှုအရအိမ်သစ်တက်အခမ်းအနားကိုခရစ်ယန်တုံးတမ်းအရသာဆောင်ရွက်ကြသဖြင့်ထိန်ခရန်မနောမျိုးကျင်းပသည်ကိုမတွေ့ရပေ။

ဂျမနော

ဒုတိယကမ္ဘာပွဲကြီးအခမ်းအနားပြီးဆုံးပြီး နေဝက်ပြောင်းလဲစန့်အကြောင်းတွင်ဂျမနောကိုကျင်းပကြသည်။ သေဆုံးဆု၏လိပ်ဖြာကိုတိုးတေးတို့ရှိရသည့်ဖြေခံရမတ်စွာရောက်ရှိရေးကိုရည်ရွယ်၍ကျင်းပသော

မနေ့ ဖြစ်သည်။ ယနေ့ ခေတ်အင်ဂျင်နီယာများ ဂွာတွင် ခုဝါလူတန်း စား
မရှိတော့သဖြင့် ထိုမနေ့သို့ ကိုမရွေးရတော့ပေ။

ကွပ်ရန်မနေ့

ဒုတိယဆောင်ရွက်မှုများ အိမ်ခွဲထွက်ပြီး နယ်မြေ
သစ်ထူဆောင်သည့်အခါတွင် မဒိုင်နတ်ကိုခွဲ၍ ပင်ဆောင်ယူဆောင်ထား အ
မှတ်အဖြစ်ကျင်း ပဆောင်မနေ့ဖြစ်သည်။

အထက်ပါအတိုင်း ပဒနီ၊ ထိန်ခရန်၊ ဂျူနှင့် ကွပ်ရန်မနေ့
တို့သည်အကြီး စား မနေ့ပွဲများ ဖြစ်ကြသည်။ ရှေးခေတ်ကတည်း မနေ့ပွဲ
များ ကိုသာမန်အား ဖြင့်ကျင်း ပသည့်အခါ အိမ်နေဘက် ဖေးဖက်တွင်သာ
နတ်တို့ပူဇော်ကြသည်။ သို့သော်အဆိုပါအခင်း အနား ကိုပြီး ကျယ်စွာပြုလုပ်
ဆောင်ရွက် အိမ်နေဘက်တွင်သာမကအိမ်ရှေ့တွင်လည်း ပူဇော်ကျင်း ပကြသည်။
ဤသို့အိမ်ရှေ့အိမ်နေဘက်နှစ်ဖက်စလုံး တွင်နတ်ပူဇော်ပြီး ကျင်း ပဆောင်မနေ့
ကို သိန်ထန်း မနေ့ ဟု ခေါ်သည်။ အထက်ပါမနေ့ပွဲများ သည်ကြီးကျယ်
ခင်း နား ပြီး ပွဲကျင်း ပရက်မှာ (၈) ရက်မျှကြာသည်။

ရွာဒစ်ဖျေမနေ့

ဤမနေ့ကို ရှေးကခွဲဝါအိမ်ကိုများ နယ်မြေသစ်တည်ထောင်
ပြီး မဒိုင်နတ်ကို ကျန်ရစ်သူအိမ်ကိုများ ထံမှခွဲ၍ ပင်ဆောင်ပြီး ချိန်ထွင်
မဒိုင်နတ်အား နေရာပြုဆောင်ထား အမှတ်၊ နယ်မြေသစ်ဖျေမနေ့ ခေါ်
ဝါး များ ကိုနှင်ထုတ်ဆောင်ထား အမှတ်အဖြစ်ကျင်း ပကြသည်။

နိန်ထန်မနေ့

ရှေးအခါကစစ်ထွက်ခါနီး တွင်ဆောင်ရွက်နိုင်ရေး အတွက်
ကျင်း ပဆောင်မနေ့ဖြစ်သည်။ ဤမနေ့ပွဲကျင်း ပဆောင်အခါ ဝါး၊ လှံ၊
ဆေနတ် စသည့်လက်နက်များ ကိုကိုင်းဆွဲအသုံး ပြုကြသည်။

နှစ်ရွာလိုင်မနေ့

ရှေးကဂျိန်ဖေဒုခွဲဝါအကြီး ကျယ်စွာလက်ထပ်ထား မြား
ဆောင်ရွက်မနေ့ပွဲငယ်ကျင်း ပပြီး မှလက်ထပ်ထား မြား ကြသည်။ ထိုမနေ့
ကို နှစ်ရွာလိုင်မနေ့ဟု ခေါ်သည်။

ကျန်း မာ ရေး အထွက်ပြုလုပ် သောမ နေဝ ဖြစ်သည်။ တစ်စုံ
တစ်ယောက်နာမကျန်း ဖြစ်စဉ် (သို့မဟုတ်) ဂရိဂ္ဂာထွင် ကပ်ရောဂါကပ်ခဲ့စု
စိုက်ကပ်စဉ် နတ်များ ရောဂါအေး အန္တရာယ်မှကင်း ရှင်း စေရန်ကျင်းပ
သောမ နေဝဖြစ်သည်။

နေဝဂ္ဂာထွမ နေဝ

အကြီး စား မ နေဝများ ဖြစ်သော ဆွတ်၊ ပဒန်၊ ထိန်ခ
ရန်၊ ဂျ နှင့် ကွမ်ရန်မ နေဝတို့ကျင်း ပနိုင်ရန်အတွက် မကျင်း ပမီ(၄)
(၅) (၆) လခန့်အလိုတွင် မ နေဝကျင်း ပြင်ကိုရှင်း လင်း ခြင်း ၊ ဖြောင့်ခြင်း
တို့ပြင်ဆင် ဆောင်ရွက်သည့်အခါ ကျင်း ပသောမ နေဝအသေး စား ကို နေဝ
ဂ္ဂာထွမ နေဝ ဟုခေါ်သည်။

နေဝင်ဆွတ်မ နေဝ

ဤတင်စီစဉ်မှု မရှိပဲ ဂုဏ်တစ်ဂုဏ်တန်ပြသဖွယ်ကျင်း ပပြုလုပ်
သောမ နေဝအသေး စား လေး ကို နေဝင်ဆွတ်မ နေဝဟု ခေါ်သည်။ မည်သည့်
နတ်ကိုမျှတိုင်းတန်း ပူဇော်ရန်မလိုပေ။

မ နေဝပွဲသည် ရိုး ဂါနတ်တို့အား ပူဇော်ပသသည့်အခင်း
အနား တစ်ခုဖြစ်သည်။ နတ်မင်း တို့သည် ကောင်း ကျိုး ဆိုး ကျိုး ဟူသမျှကို ဖန်
တီး နိုင်စွမ်း ရှိသည်ဟု သော ယုံကြည်ချက်အရ အေး အန္တရာယ်ခပ်သိမ်း ကင်းငြိမ်း
စေရန်လည်း ကောင်း ၊ ကောက်ဝဲသီး နှံတိုး တက်ဖွံ့ဖြိုးစေရန်လည်း ကောင်း ၊
အရောင်ခပ်သိမ်း ၌ အောင်မြင်မှုရှိ စေရန်လည်း ကောင်း ၊ သား သမီး ချွေငုံ
သင်း ပင်း များ စွာထွန်း ကား ပြီး ဥစ္စာဓနထွယ်ဝမှုရှိ စေ ရန်လည်း ၊
ကောင်း ရည်ရွယ်ပြီး မ နေဝပွဲ ခေါ်ယဇ် ပူဇော်ပွဲ၌ ဝါဝင်ဆင်နွှဲကြခြင်း ဖြစ်
သည်။

ထို့ပြင်ဂရိန်း ဂရိ ဝေး အေဇီး ညာတီ မီတိသင်္ဂဟအပေါင်း
နှင့် အေဆုံကခင်မင်ရင်း နှီး စွာဆက်ဆံလိုလွင်လည်း ရှေး ခုတိုင်း တို့ သည်
ဂ္ဂာလုံး ထွတ်၊ နယ်လုံး ထွတ်ပါဝင်ဆင်နွှဲ သောမ နေဝပွဲတို့ ကိုကျင်း ပကြသည်။ ။
ထို့ပြင် ပူဇော်ဆင် သောသူကို ပူဇော်ခြင်း ၊ မိုး ဖြူငံအပ် သောသူကို မိုး ဖြူငံခြင်း
အေဇီး ညာတီ မီတိသင်္ဂဟတို့အား ကျေး မွေး ပေး ကမ်း ရခြင်း တို့သည်ကောင်း

မြတ်သောမင်္ဂလာတရား ဖြစ်သည်ဟု သောယုံကြည်ချက်ဖြင့်လည်း အစဉ်အလာ
မပျက် မနေဘဲများ ကင်း ပရခြင်း ဖြစ်သည်။ လွတ်လပ်ရေးရပြီးနောက်
ဝိုင်း တွင်လွတ်လပ်ရေး ရှေ့ပြည်ဆောင်စု ရှေ့ပြည်နယ် ရှေ့များ တွင်
ပြည်နယ်အစိုးရမှပြီး မှား၍ ဤကယ်ခင်း နား သောမနေစွဲပြီး များ
ကိုကင်း ပပေး လွှတ်ပေးသည်ကို ရွေးချယ်သည်။

မနေဘဲသည်လူပေါင်း ဆောင်ရွက် ချိန်၍ ဝေခွဲ၍ ရွေးချယ်
သော ဝေခွဲဖြစ်သဖြင့်၊ ငွေကုန် ကျေးကျေးလက် များ သည်။ ဝေခွဲ ဝေခွဲ ဝေခွဲ
လပေါင်း များ စွဲကြီးတင်ပြင်ဆင်ရသည်။ မနေဘဲကိုမိုး လေကင်း လွတ်
သည့်ဆောင်း နှင့် နေရာသီထွက်ကင်း ပြုသည်။ ရွေးကောက်ပြီး တို့သည်မနေဘဲ
ဝေခွဲကင်း ပပေးနံ၊ ဆား၊ ချွဲ၊ နွား၊ ခြက်၊ ဝက်၊ အရက်၊ ခေါင်ရည်တို့ကို
ဤတင်စု ဆောင်း ချက်လုပ်ထား ကြသည်။ ပစ္စည်း များ အသင့်ဖြစ် သောမနေဘဲ
ဝေခွဲကင်း ပပေး နေ့ကောင်း ရက်မြတ်ကို နတ်ဆရာတို့ တို့ကတွက်ချက် ရွေး ချယ်
ပေး သည်။

မနေဘဲသည်အဓိကအား ဖြင့်အာဏာသက်တမ်းရ သော ၊
မခိုင်နက်မင်း ဤကိုပူဇော်ပသခြင်း ဖြစ်ပြီး ၊ အစိုးရ ဆုံး နတ်ဆရာ ဖြစ်
သော ရှင်ဝါ မှတောဝန်ယူ၍ ပူဇော်ရသည်။

မနေဘဲ ဆောင်ရွက်သတ်မှတ်ပြီး ပါကရင်နီး ရပ်ဝေး ဆွေ
မျိုး ၊ မိတ်သဟာများ ကိုတစ်လ၊ နှစ်လမျှ ဤတင်ဖိတ်ကြား လေ့ရှိသည်။ မနေဘဲ
ဝေခွဲလော ချောက်ကြရာ၌ ဝေခွဲပြီး လွှတ်ပြီး သလိုဝေခွဲအလိုက်၊ နယ်အလိုက်လက်
ကြသည်။ လော ချောက်သူတို့ကလည်း ဆန်၊ ဆား၊ ချွဲ၊ နွား၊ အရက်၊ မေင်း၊
ဖိုခနေကပ်၊ ဆောင်ရွက်ပူဆိုး တို့ကို လက်ဆောင်အဖြစ်ယူ ဆောင်လာတတ်
ကြပြီး ၊ အလှူရှင်အဖြစ် ဤကိုတည်တတ်ကြသည်။ ဟဲ့ဟဲ့ ချောက်ရှိလော သောရပ်ဝေး
ဝေခွဲသည်များ ကိုဝေခွဲအတွင်း ရှိအိမ်အသီး သီး တွင်ခွဲဝေ နှစ် နေရာချ ပေး ကြ
သည်။ ၁၉၅၀ - ခုနှစ် နောက်ပိုင်း မြစ်ကြီး နား တွင်ပြည်နယ်အစိုးရ မှပြီး
မှား၍ မနေဘဲဝေခွဲကင်း ပသောအခါ အရပ်ဒေသအသီး သီး မှတည်း ခိုနိုင်ရန်
မနေဘဲခင်း များ ဆောင်ရွက်ထား ရှိသည်။

မနေဘဲအခါ ဆောင်ရွက်သတ်မှတ်ပြီး နောက်၊ ဝေခွဲဆောင်ရွက်
လိုအပ်သောပြင်ဆင်မှုများ ကို ဆောင်ရွက်ရသည်။ မနေဘဲဝေခွဲများ အတွက်
ဖြောင့်သင့်သောပြင်ဆင်မှုအခါအခါကင်း သောသစ်များ ကို ရွေး ချယ်၍ ချက်ယူကြ
သည်။ ရွေးကမနေဘဲဝေခွဲ အောက်ခံပြား ကိုချက်ပြီး သောအခါ နတ်တို့ ကို

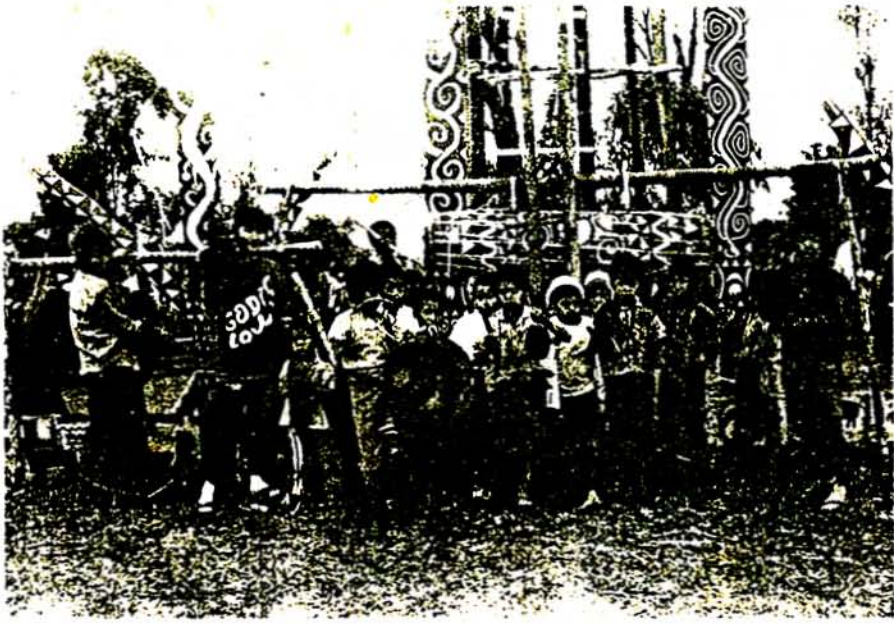

မနောကပ္ပဲအတွက် မနောတိုင်များနှင့်တူရိယာများကိုအဆင်သင့်တပ်ဆင်ထားပုံ..



ဝတ်စုံပြည့်ဖြင့်မနောကပ္ပဲခေါင်းဆောင်အားတွေ့ရပုံ

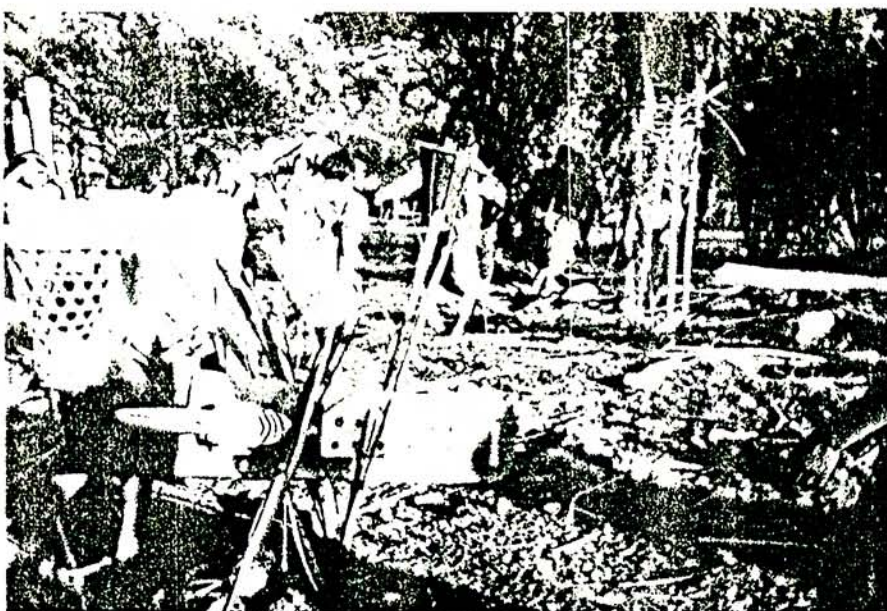

မနောပွဲကျင်းပရာသို့ အနယ် နယ်မှ ပရိသတ် တို့လာ နေကြပုံ

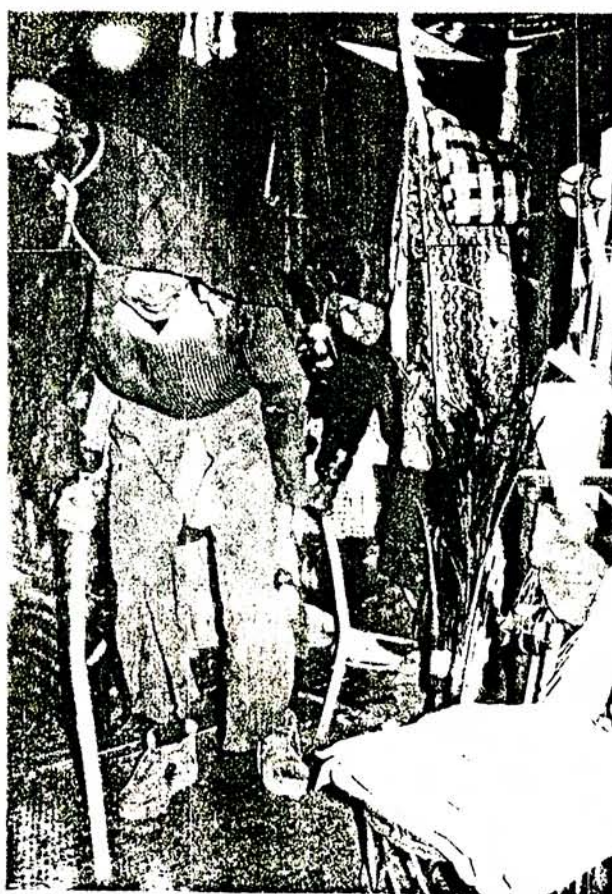

မနောအကမကမီ အောက်ချင်း ၄ က်
ကဟန်ကိုသရုပ်ဆောင်ကနေကြ ပုံ

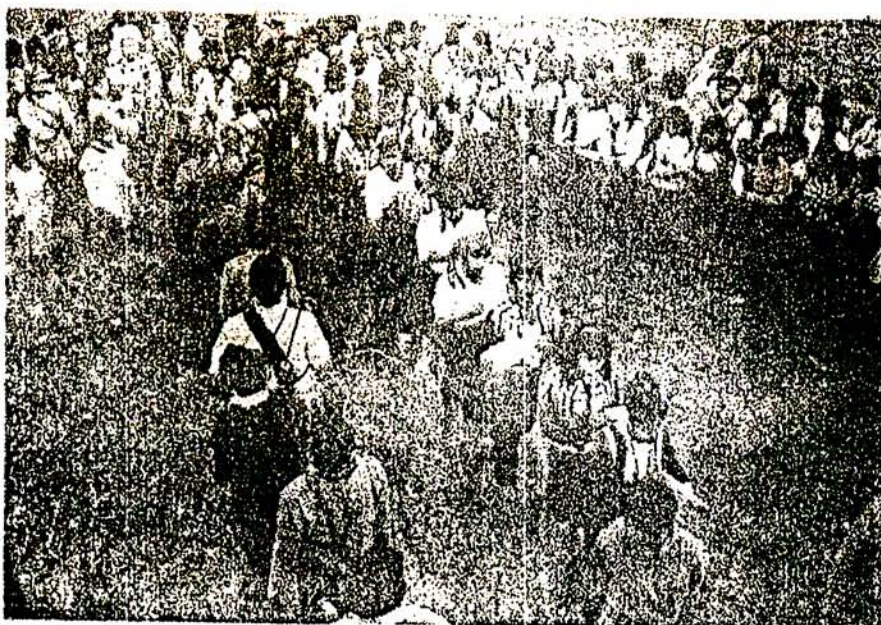

မင်းဆွေကိုအနီးကပ်တွေ့ရုံမျှဘဲ

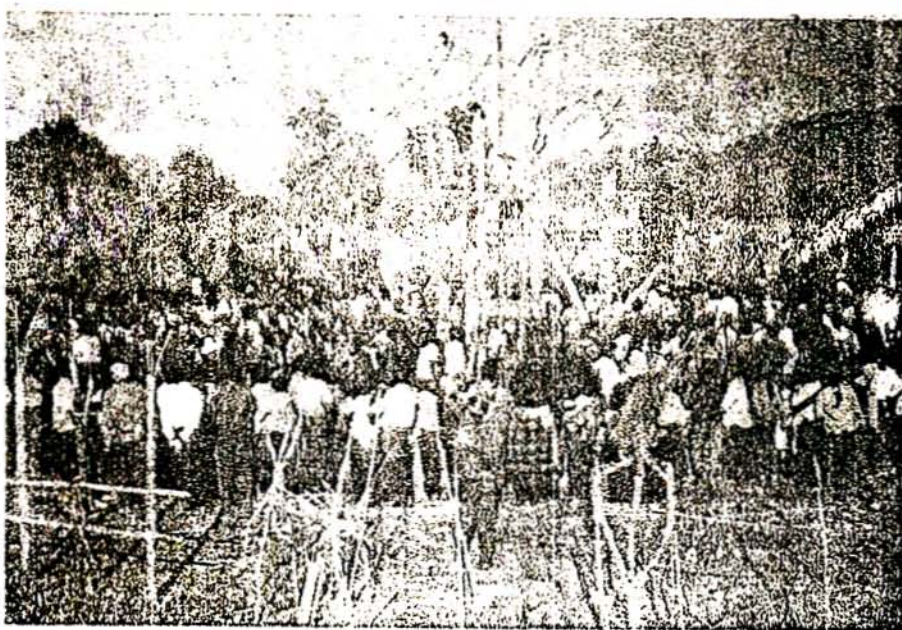
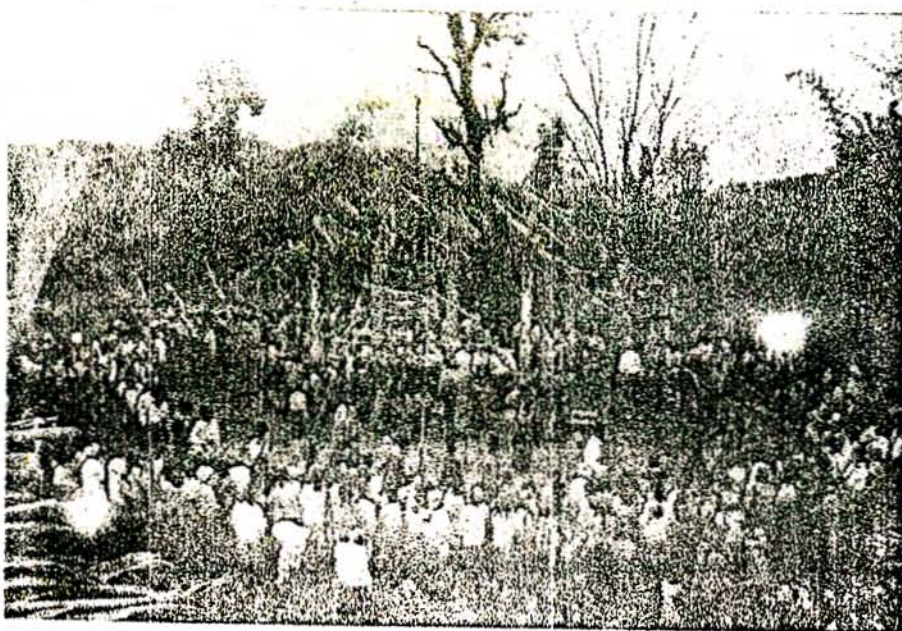

မလောတပွဲကို အလေးပူလှမ်းပြင်ရပုံ -

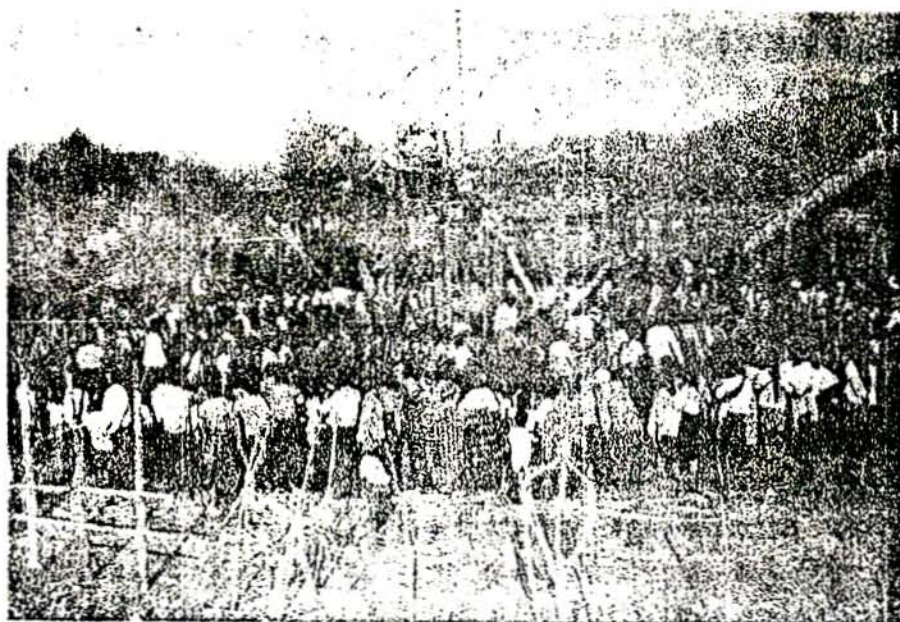

မနောကပ္ပဲကိုအဝေးမှတွေ့ရပုံများ

ပူဇော်ပသဏ္ဌသည်။ မနောစည်တွင်း ရွှေသစ်ပင်စုတ်လွှဲသည့်အခါ၌လည်းကောင်း၊
ဥင်း ပေါင်း ၊ ငါး ခြောက်တို့ဖြင့်နတ်ပူဇော်ရသည်။ မနောတွင်း အထက်
ပန္နက်ချ၊ ဂူင်း လင်း ၊ မြေညီသည့်အခါ နော်ရသုတမနော ခေါ်မနော
အခင်း အနား အငယ်စား ကိုကျင်း ပရသည်။

မနောပွဲသည့်အစဉ်အလာအား ဖြင့် နတ်ပူဇော်ပွဲ (၄)
ရက်၊ ကပွဲ (၄) ရက် ပေါင်း (၈) ရက်ပြုသည့်။

မနောကမည့်တွင်း အလယ်ဗဟိုတွင်မနောတိုင်ကြီး များ ကို
စိုက်ထူထား သည်။ မနောတိုင်စုစု ပေါင်း (၁၂) တိုင်ပါဝင်သည်။ တည့်မတ်စွာ
စိုက်ထူထား သောတိုင် (၇) တိုင်၊ အေး တစ်ဖက်တစ်ချက်တွင် ဩက် ခြေခတ်
စိုက်ထူထား သောတိုင် (၄) တိုင်နှင့် အောက် ခြေတွင်လွှဲထား သောတိုင်တစ်တိုင်
တို့ဖြစ်သည်။ တိုင်တို့သည်အပြား များ ဖြစ်ပြီး ၊ အလျား အမြင့်ဆုံး တိုင်မှာ (၁၇)
စောင်းခန့်၊ အတိုဆုံး မှာ (၇) စောင်းခန့်နှင့် တစ်စောင်းခန့်အကျယ်ရှိပြီး
(၉) လက်မခန့်အထူရှိသည်။ အမြင့်ဆုံး တိုင်နှစ်တိုင်ကိုဖိုတိုင်ဟု ခေါ်၍ ၊ အငယ်ဆုံး
တိုင်နှစ်တိုင်ကိုမ တိုင်ဟု ခေါ်သည်။ ဩက် ခြေခတ်ထား သည့်တိုင်မှာ မတိုင်အမျိုး
အစား တွင်အကူး ပါသည်။

မနောတိုင်များ တွင်အများ ဆုံး ရွေး ခယ်လေ့ရှိသည့် အ
ရောင်များ မှာအဝါ၊ အစိမ်း ၊ အနီ၊ အပြာ၊ အဖြူ နှင့်အနက်ရောင်များ
ဖြစ်သည်။ ဒီလိုင်း များ မှာမှန်ကွက်ကိုအခြေခံသောဒီလိုင်း မျိုး နှင့် မြွေလိမ်
မြွေကောက်ဒီလိုင်း မျိုး တို့ဖြစ်သည်။ မြွေလိမ် မြွေကောက်ဒီလိုင်း သည်နတ်မင်း
တို့ကိုပူဇော်ပသသည့်ပွဲဖြစ်သည့်အား လျှော်စွာနတ်မင်း တို့အတွက် ရွှေကား အ
သွင်နှင့်မှန်ကွက်တို့မှာနတ်တို့၏ဘုံဗိမ္ဗာန်အသွင်ကို ဖော်ကျူး ထား ခြင်း ဖြစ်
သည်။ မနောတိုင်အချို့၏ထိပ်များ နှင့် အောက် ခြေတွင်ကမ္ဘာ ၊ လနှင့်နေတို့ကို
သရုပ်ဖော်ခြင်း အား ဖြင့်အဝိုင်း များ ၊ အစက်များ ကို ရေး ဆွဲထား သည်။
အောက် ခြေတွင်လွှဲထား သောပျဉ်ပြား ပြီး တွင်လွှဲ၊ နွား ၊ ဝက်၊ ဆိတ်၊ ဩက်၊
ငှက်စသည့်အရုပ်များ ကို ရေး ခယ်ထား ပြီး တစ်ဖက်ထိပ်စွန်း ကို အောက်ချင်း
ငှက်၏နှုတ်သီး သို့မဟုတ် နှာခွံကောက်ထား သည်။ ဤသို့သရုပ် ဖော်ထားခြင်းမှာ
ရွေး ကကောတွင်း တိရစ္ဆာန်များ ပျော်ရွှင်စွာဝိုင်း ဖွဲ့နေထိုင်မှုကို လည်း
ကောင်း ၊ အောက်ချင်း ငှက်ဘိသိတ်ခံယူလိုလည်း ကောင်း ဖော်ကျူး ထား ခြင်း
ဖြစ်သည်။

မနောပွဲ ကော်ထွင်တူရိယာအဖြစ် နှစ်ဖက်ဝိုက်စဉ်ကြီး နှစ်
လုံး နှင့်မေဝင်း ကြီး ဆုံး လုံး ပါဝင်သည်။ စဉ်ကြီး သည်ထိပ်ဝတစ် စောင်းခန့်ရှိ
ပြီး ၊ အလျား (၉) ပေခန့်ရှိသည်။ ၎င်း စဉ်၌ဤတို့ ကိုလွှဲသား ရေ၊ နွားသီးရေ

တို့ဖြင့်ကြွက်လုပ် လေ့ရှိသည်။ ဤကဲ့သို့ မေ့သွားပြီး များ မှာလည်း အချင်း တစ်
 နှစ်ခွဲလောက်သာ ခန့်ရှိသည်။ ၎င်း တို့သည် များ ကိုမ နေထိုင်ကြီး များ
 အနီး တန်း နှစ်တန်း ထိုး ချိတ်ဆွဲထား ကြသည်။ ၎င်း စည်သံ မေ့သွား သံတို့
 သည် (၄) (၅) မိုင်အကွာ မှပင်ကြား ရသည်။

ရှေး ကမ နေဘဝသက်တမ်း ကို ခုဝါကြီး ၏အိမ် နေဘက် ကွက်
 လပ်ကွင်းလည်း ကောင်း (သို့မဟုတ်) ချွတ်သွားသော နေရောင် ကွင်း
 လည်း ကောင်း ၊ ခုတ်ကွင်းလည်း လည်း မြေညီကတည်း ပြည်သည်။ ကွင်းအလယ်
 ကွင်းမ နေထိုင်ကြီး များ စိုက်ထူထား ပြီး ဘေး ပတ်လည် ပေ (၂၀၀) ခန့်
 ကိုမ နေဘဝရန်သတ်မှတ်၍ ဝါး စိတ်က လေး များ ဖြင့်ခါး လေ့ကိတ်ရသော
 ကတည်း သည် ။ ယခုအခါမှစ၍ နား နှိုက်စိတ်က ပူဇော် ရွတ်ဆိုမည့်
 ကွင်း ကိုသီး သန့်သတ်မှတ်ထား ရှိသည်။

ရှေး ကမ နေဘဝ အဆောင် ကိုမ နေဘဝ ကွင်း ရှိရာမှ
 ၏အိမ်နှင့်မလှမ်း မကမ်း ကွင်းသစ် ဝါး တို့ဖြင့် ယာယီတည် ဆောက်ကြသည်။ ၁၉၅၀
 ခုနှစ်မှစ၍ မြေကြီး နား နှိုက်စိတ်က မ နေဘဝ ကွင်း ကိုသီး သန့်သတ်မှတ်ထား ပြီး
 မ နေဘဝ အဆောင် ကိုမလည်း ချိတ်ဖြင့်အိုင်အိုင် ဆောက်လုပ်ထား သည် ။
 မြေကြီး နား နှိုက်စိတ်က မ နေဘဝ ကွင်း ရှိမ နေဘဝ အဆောင် ကိုမလည်း ရှေး မူမပျက်
 ဆောက်လုပ်ထား သော အဆောင် ကိုမဖြစ်သည်။ မ နေဘဝ အဆောင် ကိုမ
 ကွင်းနတ်ကွန်း နှစ်ခုရှိသည်။ နတ်ကွန်း နှစ်ခုလုံးကို မီး ဖိုပြီး နှစ်ခုလုံးရှိသည်။
 မီး ဖိုတစ်ဖိုသည်အသား နှစ်ခုလုံးကို ချိတ်ဖြင့်အိုင်အိုင် တစ်ခုလုံးကို ချိတ်ဖြင့်
 သည်။ ယခု ပူဇော်ရန်ကဲ့သို့သတ်ပြီး သည်အခါ ကွဲ ခေါင်း ကိုနတ်ကွန်း ကွင်းပူဇော်
 သည်။ ကောင်းစင်စင် များ ဖြင့်က တေ့များ ၊ ခုတ်များ ထိုး ကတည်းအ
 ချိတ်ဖြင့်လျက် နတ် ပူဇော်ကြသည်။ အခြား ယခု ကောင်းများ ကိုသတ်၍လည်း ပူ
 ဇော်ကြ သေး သည်။

မ နေဘဝ သည် မ ခိုင်နတ် ခေါ် ကောင်း ကင်နတ်အတွက် ဦးစွာ
 ချိတ်ဖြင့် ပသည့်အခါ အနား ဖြစ် သော်လည်း ၊ ၎င်း ကောင်း ကင်နတ်နှင့်
 တကွ ပူဇော်ပသရ သောအခြား နတ်များ မှာ အမျိုး အစား (၁၀) မျိုး ရှိသည်။
 တစ်မျိုး လှိုင်နတ် (၄) (၅) ပါး စီရှိသဖြင့် ပူဇော်ရ သော နတ်ပေါင်း (၁၀၀)
 ကျော်သည်။ နတ်အမျိုး အစား (၁၀) မျိုး မှာ - အိမ်နတ်၊ မုနတ် ခေါ် ကောင်း
 ကင်ကိုစိုး စံ သောနတ်၊ မ ခိုင်နတ်ခေါ် အကတသကိုအစိုး ရ သောနတ်၊ မရန်နတ်
 ခေါ် မိုး နတ်၊ မုဂ္ဂိုလ် ခေါ် မိုး ကြိုး နတ်၊ ရွတ်နတ် ခေါ် လနတ်၊ ဂျန်နတ်ခေါ်
 နေနတ်၊ အင်တုံနတ် ခေါ် လေနတ်၊ ဂါး နတ် ခေါ် မြေနတ်၊ ရိုး ရှင်နတ်၊ ဆင်လုပ်
 နတ် ခေါ် နတ်ဆိုး ၊ ကုမ္မဗိသ ပေါက် ခေါ် ဆူဆူ သောနတ်ဆိုး ၊ ဆ နေဘဝ ပွတ်နတ်
 ခေါ် ပူဆာ သောနတ်ဆိုး ၊ ဆောင်း နတ် ခေါ် နတ်ဆိုး ၊ ဂုဏ်နတ် ခေါ် ကောင်းနတ် ၊

နင်ဆင်း နတ်ခေါ်အမှောင်ကိုပြီး ခိုး သောနတ်၊ ရှင်ဂရန်နတ်ခေါ်ကွယ်
၄၇၇ သောနတ်၊ လမ္ဗန်နတ်ခေါ်နတ်ဆိုး ဟို့ဖြစ်သည်။

ပွဲမစမီနှစ်ရက်အလိုတွင် ခွေး (သို့မဟုတ်) နွား ဖါလည်ကို
ဖြတ်၍ နတ်စီမံး ဟို့ကိုပူဇော်ပသကြသည်။ ထိုသို့ပြုလုပ်ခြင်း အား ဖြင့်နတ်တို့က
အေးစုတ်ကတမကောင်း ဆိုးဝါး ဟို့ကိုကတဖန် ပေးသတ်ယုံကြည်ကြသည်။

ပွဲတော်စတင်သည့် နေ့၌ ပထမဦး စွာ ဂျိုင်ဝါနတ်ဆရာ
အဟောတွက်သည့်အတိုင်း လိုအပ်သော ပွဲကောင်ရေကိုသက်၍ မနေဘဲ သောဝင်
တော်ရှိမခိုင်နတ်ဖုန်း ကွပ်ပူဇော်ရသည်။ မနေဘဲအင်း အတွင်း မနေဘဲ
တိုင်ပြီး များ နှင့်ခပ်လွမ်း လွမ်း ကွပ်ယဇ်ပူဇော်မည်၍ များ ဟို့ချစ်ကား
လေ့ရှိသည်။ ထိုနေရာတွင် (၁၀) ပေ (၁၂) ပေခန့်ရှိသည့် သောသစ်သား
တိုင်နှစ်ခုကိုကြက်ခြေခက်စိုက်ထူထားသည်။ ၎င်း ကြက်ခြေခက်စိုက်ထူထား
သည့်တိုင်အသီး သီး အလယ်မှတန်း တစ်တန်း ကိုကန့်လန့်ဖြတ်ချစ် နှောင့်ထား
သည်။ ထိုကန့်လန့်ဖြတ်ဝါး လုံး အတစ်ဖက်ထိကို ခွဲစိတ်၍ ကောသုဗ္ဗယ်ပြုလုပ်ကာ
အား ပတ်လည်တွင် တောင်စဉ် ဝှက်များ ပတ်ထား လေ့ရှိသည်။ နတ်စုန်း နတ်
တိုင်သော အသစ်သား ပြုလုပ်ထား ခြင်း ဖြစ်သည်။ ကြက်ခြေခက်စိုက်ထူထား
သောတိုင်များ အလယ်တွင် နှစ်လုံးခန့်ရှိသည့် သောဘိုး ဖြင့်ကွဲကိုချစ် နှောင့်ထား
ပြီး ပူဇော်ချိန် ရောက်ပါကသတ်မှတ်ထား အတစ်သောဝတ်တည်း ကရင်အုံကို
လှံဖြင့်ဆိုး ကသတ်ရသည်။ ၎င်း နေဘက်လိုအပ်သလိုဝိုင်း ဖြတ်ပူဇော်ကြသည်။
ဂျိုင်ဝါ နတ်ဆရာဘိုး သည်မခိုင်နတ်မင်း ဤ အား ယဇ်ပူဇော်ပြီးတရား
စာများ ဟို့ဝှတ်ဖတ်သရဏ်ရံသောမက၊ ၎င်း ဟို့ကိုတိုင်မခိုင်နတ်မင်း ဤ
ဟို့ဦး ရေ၊ ခေါင်ရည်များ ဖြင့်နေ့စဉ် လောင်း ၍ ပူဇော်ရသည်။

၎င်း နေဘက်၊ ရေ၊ မြေ၊ ကော၊ တောင်၊ နေ၊ လနတ်
ဟို့ကိုပူဇော်ရသည်။ နေနတ်ကိုဝက်သီး ဖြင့်ပူဇော်ရသည်။ မြေနတ်ကိုဝက်သီး
ကလေး ဖြင့်ပူဇော်ရသည်။ မြေနတ်ဟို့ပူဇော်သည့်အခါ အပြစ်ကင်း စင်သန့်
ရှိင်း ၍ လောကအဗြောင် လုံး ဝေသာ သောဝတ် ပေါက်စတစ် ကောင်ကို
သတ်ကတအမွေး များ၊ အူများ ထုတ်နှုတ်ပြီး ဆေး ဖြောင့်ရသည်။ ၎င်းနေဘက်
ထိုဝက်သီးကိုဖက် နှင့်ထုတ်၍ပြုတ်ပြီး မနေဘဲတိုင် အောက် မြေကြီး ထဲတွင်မြှုပ်ကာ
ပူဇော်ရသည်။ ၎င်းအပေါ်မှ ချောမွတ်နေသော ကျောက်တုံး တစ်တုံးဖြင့်ဖိ
ထား ရသည်။

နေနတ်နှင်လနတ်ဟို့ပူဇော်သည့်အခါ မနေဘဲတိုင်ပြီး များဖါ
အားတစ်ဖက်ဖက်တွင် ကပ်လျက်လူတစ်ရပ်သော သောသစ်သားဖြင့်သည့် လေး တိုင်စင်ကလေး
တစ်စင်ကို အောက်လုပ်ရသည်။ ၎င်း ထွင်အဆင့်နှစ်ဆင့်ထား ကတအပေါ်ဆင့်
တွင် နေနတ်၊ အောက်ဆင့်တွင်လနတ်အတွက်ရည်စူး ကသား ဝါး ဟို့ဖြင့် တင်

မြောက်ပယ်ရသည်။ နတ်များ ကိုပူဇော်ရကောင်မည်သည့်နတ်အထက်မည်သည့်အသား၊
အသည်း၊ အူကိုဖြင့်ပူဇော်ရမည်ဟု သေသတ်မှတ်ချက်ရှိသည်။ နတ်ပူဇော်သော အ
ခါကျွန်း ၁၃း ၊ ဝက်၊ ဩက်၊ ခေါင်ရည်၊ ကောက်ညှင်း၊ ဖြေမှလွဲ၍အခြား မည်သည့်သီးနှံ
မျှမပါဝင်ရပေ။

၄င်း နောက်နတ်ဆိုးများ ကိုပူဇော်ရပြန်သည်။ နတ်ဆိုးတို့ကို
ပူဇော်ပုံမှာဝက်ငယ်တစ်ကောင်၏လည်ပင်းကိုဖိုင်းဖြတ်၍၊ ထွက်လာသော သွေး
များကိုမနေကွင်းတွင်ပတ်ဖြန်းရသည်။ ဝက်သေကောင်ကိုလည်း မနေတိုင်း
အနီးတွင်မြှုပ်နှံကာ ဂျင်စါနတ်ဆရာကပူဇော်၍ဆုတောင်းပေးရသည်။

ပူဇော်ပယ်မှုကို (၄) ရက်တိတိဆောင်ရွက်ပြီး နောက်ကပွဲကို
ညနေဝိုင်းတွင်စတင်သည်။ မနေခေါင်းဆောင်ကြီး နှစ်ဦးက အောက်ချင်း
ငှက်နှုတ်သီး၊ ဝက်စွယ်၊ ငှက်မွေး ငှက်တောင်များ ဖြင့်ဆင်ယင်ထားသော ဦးဆောင်
ကိုအသီးသီး ဆောင်းကတစ်ရပ်ဖိုး ဝတ်ရုံညှစ်ကိုစက်ဆင်ပြီး ရွှေမှဦးဆောင်၍
ကသူများက နောက်မှလိုက်၍စီကန်းကတစ်ကြသည်။ ထိပ်ဆုံးမှအကခေါင်းဆောင်၏
ကကြီးကထွက်ပြောင်းလွှင် နောက်လူများကလိုက်ပြောင်း၍ကတစ်ကြသည်။ ရွှေမှခေါင်း
ဆောင်ကြီး နှစ်ဦးက ခါးများကိုမတ်မတ်လောင်ကိုင်၍ မောင်းသံ၊ ပုံသံ အလိုက်
နှင်းမြေကြီးကို ခြေဆောင်၍ကလသည့်အခါ နောက်ပါးမှအမျိုးသားတို့က ခါးများ
ကိုမြှောက်ကာ မြှောက်ကာ ခြေလှမ်း ညီညီတန်တန်တစ်ပြုရသည်။

ရွှေသို့တဖြည်းဖြည်းတိုးလာပြီး နောက်သို့တဖြည်းဖြည်း ဆုတ်သွား
ရသည့် ကကြီး၊ ရွှေဆုံးမှယှဉ်၍ကနေသည့် မနေခေါင်းဆောင်ကြီးများ အတိုင်း
နှစ်ယောက်ကွဲစီယှဉ်၍အကန်းလိုက်ကရကမှဖြန်းကနဲနှစ်ကန်းခွဲကာတန်းစီလက်
စံရစ်လက်သရစ်ပတ်ကရသောကကြီး၊ တိုသို့ကရကမှနှစ်ဦးမျက်နှာချင်းဆုံသည့်
အခါနှစ်ကန်းစလုံးအတွင်း သို့ပတ်ဝင်ကကနှစ်ယောက်ကွဲပြန်လည်ဖြစ်သွားသော
ကကြီးစသည်ဖြင့်အမျိုးမျိုးရှိလေသည်။ ကလေး၊ လူကြီး၊ ယောက်ျား၊ မိန်းမတို့
တစ်ယောက်တစ်ပါး ဝင်ရောက်ကခုန်ရကဖြင်းစီးအက၊ ကွန်ပစ်အရ၊ ကွဲနှားဝှာ
ဟန်အက၊ အောက်ချင်းငှက်သီးခံဟန်အက၊ ငှက်များညောင်သီးထိုးဆိတ်စား
ဟန်အကစသည်ဖြင့်ကကြီးစုံလင်လှသည်။ ထိုအကများအပြင်အုပ်စုလိုက်သီးသန့်အကများ
ဖြစ်သော မနေဆရာကများအက၊ မနေအလှူရှင်များအက၊ မနေအိမ်ရှင်
ဖွားဝရအကနှင့်မနေကွဲကွဲချက်ပြုသမျှအကတု၍လည်းရှိသေးသည်။ ဤသို့
အားဖြင့်မနေကွဲကွဲမကလိုက်ရသူတု၍မရှိပေ။ အားလုံးပါဝင်ကပြခွင့်ရကြသည်။
ယခုခေတ်တွင်မနေကွဲသို့လာရောက်ကြသည့်လူများခြား၊ တာသခြားများလည်း
ဝင်ရောက်ကခုန်ကြသည်ကိုတွေ့ရသည်။

မနေအကကသောအခါ ၄င်းတို့၏ခါးကိုတစ်ညကရွှေရမ်းပြီးက
သည့်မှာ ရေထဲမှငါးအကြီးခတ်သည်ကိုအတုယူ၍လည်းကောင်း၊ လက်ကိုင်ပုဝါ(သို့
မဟုတ်) ယပ်တောင်များဖြင့်ရွှေယမ်းကသည့်မှာလတ်ပြာများ ပျံ့သည်ကိုနည်းယူ

၍၎င်း ၊ မနေဘဲနေစဉ် အုတ်-အုတ်-အိုး ဂါး -အိုး ဂါး တုအော်
မြည်ခြင်း သည် အောက်ချင်း ငှက်ဘိသိတ်ခံသည့်အခမ်း အနား ခွဲငှက်အပေါင်း
ကပတ်လည်ဝိုင်း ချီချီး မြှောက် အော်မြည်ခြင်း ကိုတု၍လည်း ကောင်း ကပြ
အော်မြည်ကြခြင်း ဖြစ်သည်။

ကပွဲ နောက်ဆုံး နေ့တွင် မဒိုင်နတ်မင်း ဦး အား ကျွဲ
သက်၍ယဇ်ပူဇော်ရပြန်သည်။ ရွှင်ဝါ နတ်ဆရာသည်ပွဲမစမီနတ်မင်း ဦး
အား အဆင့်ဆင့်ပင့်ဖိတ်ခဲ့သည်နည်း တူ ပွဲပြီး သည်အခါတွင်လည်း အဆင့်ဆင့်
ဂွက်ဆို၍ နတ်မင်း ဦး ခ် နေရင်း ငြိမ်တုံ့မိမ္မာန်အရောက်ပြန်ဖို့ပေးရသည်။

ပင့်ဖိတ်ထား သော နတ်များ ကို၎င်း တို့၏ ဌာနအသီး သီး
လှိုလှို ခေါ်ဝင် ပေး ပြီး သည်အခါ မနေဘဲပွဲပြီး ပြီး ခုံး သွား သည်။ ကိုယ့်ပွဲပြီး
ပြောဝင်း သိသာ စေရန် နောက်တစ်ရက်တွင် (၁၂) ကောင်အလွှား ပို့သည့်
သစ်ကိုင်း ဖြောင့် ဖြောင့်တစ်ကိုင်း ကိုထိပ်ဖျား မှအကိုင်း အညွန့်တို့ကို မဖြတ်
တောက်ပဲ မြေတွင် စိုက်ထူရသည်။ ၎င်း သစ်ကိုင်း ဖျား တွင် နှီး ဖြင့်ယက်ထား
သောခြင်း ကလေး တစ်လုံး အတွင်း ကောက်ညှင်း နှင့် အသား အချို့ကို တည့်
၍သက်ဆိုင်ရ နတ်တို့ကို ပသကင် မြှောက်ထား လိုက်သည်။

မနေဘဲပွဲ ကော်တစ်ခုကျင်း ပါကအလွန်အကျွန်အကျများ
ပေသည်။ အချို့ဒေသများ တွင်ကွဲနွား ကောင် (၆၀) ကျော်၊ ဝက် (၄၀)
(၅၀) ခန့်၊ ကြက် (၁၀၀) ခန့်၊ အရက် ခေါင်ရည်ပုလင်း (၅၀၀၀) (၆၀၀၀)
ခန့်၊ ဆန်တင်း ပေါင်း (၂၀၀) (၃၀၀) ခန့်အထိ ကျန်ကျသော မနေဘဲပွဲ
များ ကိုကျင်း ပတ်ကြသည်။ ဤသည်မှာ ဟင်း လျာများ နှင့်ပြင်ဆင်မှုအတွက်
အသေး သုံး စရိတ်များ ပင်မပါသေး ပေ။ ကိုပြင် မနေဘဲပွဲ ခွဲပါဝင်လုပ်ကိုင်
ပေး သူကိုအတွက်လည်း အောက်ပါအတိုင်း တုံ့ပြန်ရသည်။

ရွှင်ဝါ ခေါ် နတ် ဟောဆရာတို့ အတွက်ကျွဲတစ် ကောင်၊ ကေါင်
ဝှဉ်ပုဆိုး တစ်တည်၊ ဂွံတစ် ချောင်း ၊ ဝါး တစ်လက်၊ ခွမသော ခေါ် နတ်ဆရာ
အား ကျွဲတစ် ကောင်၊ ခင် ရွှေခင် ခေါ် ယဇ် ကောင်ကိုသက်ပြတ်ဝိုင်း ကပ်သူ အ
တွက် တောင်ဝှဉ်ပုဆိုး တစ်တည်၊ ဖွန်လွန်း ခေါ် အသား ဝေသူအတွက် သင့်တော်
သော ငွေ ခြေး ၊ နတ် ဟောဆရာတို့ နှစ်ပည့်အတွက် သင့် ကော် သော ငွေ ၊
ထမင်း ဟင်း ချက်ပြုတ်သူများ ၊ ရေခင်သူများ ၊ စာရင်း အင်း ကိုင်သူများ၊
ကပွဲတွင် အဖိုး အဖွား အဖြစ် ပါဝင်ကပြသူများ ၊ ပရိသတ်အား ဆား ဝေပေး
သူများ အသီး သီး အတွက် သင့် ကော် သော ငွေ ခြေး ဖြင့်တုံ့ပြန်ရသည်။

ကိုး ကြောင့် မနေဘဲပွဲကိုသာ မနိလူများ အနေဖြင့် မကျင်း ပနိုင်
ကြပဲ ငွေ ခေတ်ဒုဝါကြီး များ သာဦး ဆောင်ကျင်း ပနိုင်ခြင်း ဖြစ်သည်။ ယခု
အချိန်တွင်ပြည်နယ်အစိုး ရမှကြီး မှူး ချိကျင်း ပပေး လေ့ရှိသည်ကို ရွှေရသည်။

မ နေ ခဲ့သည့်ဘာသာ ခေး ပွဲ ကော်ဖြစ် သော်လည်း စီးပွား
 ရေး ၊ လူမျှရေး ၊ နိုင်ငံရေး တို့တွင်အကျိုး သက် ရောက် မှုရှိသည်ကို ရွေးချယ်သည်။
 မ နေ ခဲ့ ကော်အခါ၌ အနယ်နယ်အရပ်ရပ်မှ ဆွေမျိုး ညာတိမျှား ၊ မိတ်သဟာ
 များ ဆုံကြသဖြင့် ဆွေမျိုး ၊ မိတ်သဟာအချင်း ချင်း ပြန်လည် ရွေးဆုံခွင့်ရသဖြင့်
 မရင်း နှီး သောသူများ ရင်း နှီး လာပြီး ၊ ရင်း နှီး ပြီး သူများပို၍ ချစ်
 ခင်ရင်း နှီး ကတစ်ဦး ကိုတစ်ဦး ယုံကြည် မှုရှိလာသည်။ ဆွေမျိုး များ အကြောင်း
 လူမျှရေး ၊ စီး ပွား ရေး ၊ ပြဿနာများ ပေါ်ပေါက် ပြေလည် အောင်မြေ့စွာ
 နိုင်ခွင့်ရကြ၍ ၊ ယခင်ထက်ပို၍ ချစ်ခင်စဉ်း လုံး မှုရလာကြသည်။ ထိုသို့အကျိုး ကျေး
 ဇူး ဖြစ်စွန်း နိုင်သဖြင့် ယခု ခေတ်တိုင် အောင် ခွေး ခေတ်ရုံး ရသလိုကြည့် ကိုး
 ကွယ်မျှမှ ပေါက်ဖွား လာ သောယောဉ် ကျေး မှုတစ်ရပ်ဖြစ်သည့် မ နေ ခဲ့ကို ဆက်
 လက်ကျင်း ပြုခြင်း ဖြစ်သည်။

(ဃ) ရိုး ရသအနုပညာလက်ရသများ

ရိုး ဖေဒုက္ခရိုး ရသအနုပညာလက်ရသများ ကိုသစ် ၊ ကြိမ် ၊
 ဝါး ၊ နွယ်ကြိုး ၊ ဝါချည်စသည်တို့ နှစ်ခြမ်း ခွဲ၍အသုံး ပြု၍ပြုလုပ်ကြသည်ကို ရွေးချယ်သည်။
 ရိုး ဖေဒုက္ခရိုးအနုပညာပန်း ချွတ်လက်ရသကို မ နေ ခဲ့တိုင်များ တွင် ရွေးချယ်သည်။
 ခွေး ယခင်က ဆေး ရောင်စုံပစ္စည်း များ အဖြစ်ဆိုး မဲ ၊ အပင်တို့မှထွက် သော
 သစ် စေး ဧရာဝတီအမျိုး မျိုး တို့ကိုအသုံး ပြုကြသည်။ ယခု ခေတ်တွင် မူအလွယ်တကူ နိုင်
 သောသင်္ဘော ဆေး များ ဖြင့်ချယ်သည့်။ ထိုမ နေ ခဲ့တိုင်မှ အရွေးအကောက် ၊
 အသွယ်အစိုက် ၊ အချိတ်အကောက်တို့သည်မြစ် ရေစီး ကြောင်း များကိုလည်းကောင်း၊
 ကောင်းစဉ် ကောင်းစဉ်း များ ကိုလည်း ကောင်း ကြည့်ရှုအကုသုကာ ခေး ချယ်
 ခွဲတား ခြင်း ဖြစ်သည်တို့ဆိုကြသည်။ ကမ္ဘာအလွန် ခေး ဝယ်သောခါး နှီး များဖြင့်
 ယက်လုပ်ထား သောအနုပညာလက်ရသ မြေဘက်ကွင်း အစံများ ကိုလည်း ရွေးချယ်သည်။
 သစ်တုံး များ ပေါ်တွင်ပုံ ဖော်ရက်လုပ်ကြပြီး နှီး မှုင်များ သည် ခေး ဝယ်လွန်း
 သဖြင့်လက်ဖြင့်ပင်ကိုတင်မရ ဝဲအပ်ဖြင့်ကိုတင်လုပ်ရသည်။ မုညင်းစေ့မျှပင်ထွက်
 မကျနိုင် အောင်စိတ်ပြီး အလွန် သေသပ်လှပ အောင်ရက်လုပ် နိုင်ကြသည်။ သစ် ခွနွယ်
 ဖြင့်လည်း အနုပညာလက်ရသ မြေဘက် သောခါး ပတ်ကြိုး များ ပြုလုပ်ကြသည်။ သစ်
 ခွနွယ်ကိုခွဲ၍အခြောက်လှမ်း ထား ပြီး ခါး ဖြင့်ပါး ပါး လေး ကျန်သည့်အထိအချော
 သက်ကြသည်။ ငှင်း ဖေဒု ရောင်စုံနွယ်ပြား ပေါ်တွင်ချည်အနီ ရောင်ဖြင့်ကြိတ်ပုံ ၊
 စတုရံပုံအတွက် များ ဖော်ပြီး ခါး တွင်ပတ်စက်ကြသည်။ ရိုး ဖေဒုက္ခရိုးအနုပညာ
 လက်ရသအမြောက်ဆုံး ၊ လူသုံး အများ ဆုံး နှင့်အသုံး အစင်ဆုံး ကိုမူ၍ ရိုး ဖေဒု
 လွယ်ကူ ၊ ရိုး ဖေဒုပုဆိုး ၊ ထမီတို့ဖြစ်သည်။ ယခင်က ဂျာနယ်နန်းဖြင့်သာရက်
 လုပ်ကြ သော်လည်း ယခုမူယက္ကန်း စင်များ ၊ စက်ယက္ကန်းများ ဖြင့်ခေတ်မှီစွာ
 ရက်လုပ်ကြသည်ကို ရွေးချယ်သည်။ ရိုး ဖေဒုရိုး ရသပုဆိုး တွက်၏အရှေ့ ဝဲစက်စက်ပုံ
 သည်လည်းကောင်း ၊ ထမီများတွင် မ နေ ခဲ့တိုင်များထည့်ပုံ ၊ အတွက် ၊ အခက် ၊ အပြောက်
 နှင့်ရိုး မေတ္တီပုံအမျိုးမျိုး တို့ကိုပုံဖော် ပုံတူသည့်အလွန်လက်ရသမြောက် သေသပ်လှပသည့်
 ကို ရွေးချယ်သည်။

အုတ်ချွတ် ရေး တရား စီရင် ရေး နှင့်ရိုးရဝဥပဒေများ

ရိုန်း ဖေသုတို့သည် ဂွေး ယခင် တောင် ပေါ် ဒေသထွင်နေထိုင် စဉ်မှစ၍၊ ယနေ့အချိန်အထိ မိမိတို့ယသား စုအဖွဲ့အစည်း များ စုပေါင်း၍ ကထောင်^၁ ခေါ် ကျေး ဂွာငယ်ကလေး များ ကိုတည် ထောင် နေထိုင်ကြသည်။
ထိုကထောင် ခေါ် ကျေး ဂွာငယ်များ စုပေါင်း၍ ဂွာကြီး တစ်ဂွာ (သို့မဟုတ်) ကျေး ဂွာအုပ်စုကြီး တစ်ခု (သို့မဟုတ်) မြို့တစ်မြို့ဖြစ်လာပါက မရယ်၂ ဟု ခေါ်သည်။ ရိုန်း ဖေသုတို့သည် မြို့နယ်ခွဲကို နိန်ထောန်^၃၊ မြို့နယ်ကို မရယ်နိန်ထောန်^၄ ဟု၍လည်း ကောင်း၊ ဂင်ဝါန်^၅ ဟု၍လည်းကောင်း တိုင်း ကိုကင်ဝါန်ကဘား^၆၊ ပြည်နယ်ကို မုန်းဒေါ^၇၊ ထိုင်း နိုင်ငံ ကို မုန်းဒန်^၈၊ တိုက်ကို ဒန်^၉၊ ကမ္ဘာကို မုန်ကန်^{၁၀} ဟု၍ ခေါ်ဝေါ်ကြသည်။
၎င်းတို့၏ ကထောင်၊ မရယ်၊ မုန်းဒေါ များ ထွင်ဆောင်ရွက်သည့်အုပ်ချုပ်ရေး၊ တရား စီရင်ရေး နှင့်ရိုးရဝဥပဒေများ ကို အောက်ပါ အတိုင်း ဖော်ပြပါသည်။

(က) အုတ်ချွတ်ပုံစံနစ်

ရိုန် ဖေသုလူမျိုး တို့၏ ဂွေး ယခင်မှယနေ့အထိ အုတ်ချွတ် ရေး အာဏာပိုင်ဆိုင်မှုစနစ် (၄) မျိုး ထွန်းကားခဲ့ကြောင်း လေ့လာသိရှိရသည်။
၎င်းတို့မှာ ဂွမ်ရောင်ဂွမ်စ^{၁၁} အုတ်ချွတ်ရေး စနစ်၊ ဂွမ်ဆာ^{၁၂} အုတ်ချွတ်ရေး စနစ်၊ ဂွမ်လောင်^{၁၃} အုတ်ချွတ်ရေး စနစ်၊ ဂွမ်စန်^{၁၄} အုတ်ချွတ်ရေး စနစ်တို့ဖြစ်သည်။

၁။ Kahtawng

၂။ Mare

၃။ Ning Htaung

၄။ Mare ning htaung

၅။ Gin Waung

၆။ Gin Waung Kaba

၇။ Mungdaw

၈။ Mung Dan

၉။ Dan

၁၀။ Mungkan

၁၁။ Gun rawng gum tsa

၁၂။ Gum sa

၁၃။ Gum lawng

၁၄။ Gum san

(က) (၁) ဝှစ် ရေခဲ ဝှစ်စတုရ်ချွတ် ရေး စနစ်

၎င်း အုပ်ချုပ် ရေး စနစ်သည် ဂျိန် ဖေ ဘုလူ မျိုးတို့၏ရှေး အကျ
ဆုံး ယေဘုရ်ချွတ် ရေး စနစ်ဖြစ်သည်။ ဝှစ် ရေခဲ ဝှစ်စတုရ်ချွတ် ရေး စ
နစ် တွင်အတန်း အစား ခွဲခြား မှုမရှိ ပေ။ ဝှစ် ရေခဲ^၁ ဆိုသည်မှာ ဝင်
ဝင် ဝါဝါ လွတ်လွတ်လတ်လတ် ဟူ၍ ဖြစ်ပြီး ဝှစ်စ^၂ မှာ လူအများ ဟု ယေ ခြောင်
လူအများ လွတ်လတ် ဝင်ဝါစွာ နေ နိုင် ယေ စနစ် ၊ တနည်း အား ဖြင့်အုပ်ချုပ်
သူလူတန်း စား ၊ အုပ်ချုပ် ခံလူတန်း စား မခွဲခြား ဝဲအများဆန္ဒဖြင့် ယေ
အုပ်ချုပ် ယေ စနစ် ဖြစ်သည်။

ဝှစ် ရေခဲ ဝှစ်စ စနစ်၏အုပ်ချုပ် မှုအာဏာသည် တစုံတစ်
ယောက်၏လက်ဝယ် ယေလည်း ကောင်း ၊ လူတစ်စု၏လက်ဝယ် ယေလည်းကောင်း
မရှိပဲ ကျေး ဂွာသား အား လုံး ၏လက်ထဲသို့ ရှိသည်။ ဝှစ် ရေခဲ ဝှစ်စ စနစ်
မှအုပ်ချုပ်သူသည် ကျေး ဂွာသား များ ၏ မိမိတို့အထဲမှတစ်ဦး တစ်ယောက် ကို
ခေါင်း ဆောင် မှုအရည်အချင်း အလိုက်အား ကိုး အားထားပြခြင်း ၊ ၎င်း၏စွမ်း
ရည်သတ္တိကို လေး စား ခြင်း စသည်တို့ကိုအ ခြောင်း ပြု၍ ကျေး ဂွာ နှင့်ဆိုင် ယေ
လူမျိုး ကိစ္စများ ၊ ငြိမ်ဝီရိယပြား မှုကိစ္စများ ၊ တရား ရေး ကိစ္စများတွင်
ခေါင်း ဆောင် စေခွင့် ရှိမှ ၎င်း ပုဂ္ဂိုလ်သည်အလိုအ လျောက် ကျေး ဂွာအုပ်ချုပ်သူ
အကြီး အကဲအဖြစ် ရောက်ရှိလာခြင်း ဖြစ်သည်။ ၎င်းအကြီး အကဲသည် ကျေး ဂွာသား
တို့၏အား ကိုး မှု၊ ယုံကြည် လေး စား မှုကိုခံယူရရှိ နေသမျှကလပ်လုံး ကျေး ဂွာ
၏ ရှေ့ဆောင် ပုဂ္ဂိုလ် ၊ ကျေး ဂွာ၏ဦးစီး နာယကဖြစ် နေသည်။ ကျေး ဂွာသားတို့
၏အား ကိုး မှု၊ ယုံကြည် လေး စား မှုမခံရ ယေအချိန်တွင် ရပ် ဂွာ ရေးနှင့်တ
ကွအုပ်ချုပ် ရေး တွင်ဦး ဆောင် ခွင့်အလိုလိုရပ်ဆိုင်း သွား ပြီးအခြားသင့်တော်
ယေအရည်အချင်း ရှိသူတစ်ဦး ကိုတဝန် ပေး အပ် လေသည်။ အလားတူ၎င်းအုပ်
ချုပ်သူအကြီး အကဲကလွန် ယေအခါတွင်လည်း အခြား သင့်တော် ယေပုဂ္ဂိုလ် ကို
ဦး ဆောင်လမ်း ဝှက် စေသည်။ တစ်ခါတစ်ရံတွင် ကျေး ဂွာအုပ်ချုပ် နိုင်မည့် အ
ရည်အချင်း နှင့်ပြည့်စုံသူမရှိပါက ၃ - ၄ နှစ်မျှ ကျေး ဂွာတွင်အကြီး အကဲမရှိပဲဖြစ်

နေပြီး ကျေး ဂွာရှိအမြင်ကျယ်သူများ နှင့်ဗဟုသုတကြွယ်ဝသူ ၄ - ၅ ဦး တို့ကကျေး
ဂွာနှင့်ဆိုင် သောလုပ်ငန်း ဆောင်တာများ ကိုဝိုင်း ဝန်း ဆောင်ရွက်ကြသည်။

ဝွမ် ရေောင် ဝွမ်စအုတ်ချွတ် ရေး စနစ်၏အကြီး အကဲ ရာထူး
သည်သား စဉ် မြေး ဆက်ဆက်ခံ နိုင်ခွင့်မရှိသကဲ့သို့တစ်စုံတစ်ယောက်ခန့်အပ် ချ
ဖြစ် ပေါ်လာခြင်း လည်း မဟုတ်ပေ။ ဝွမ် ရေောင် ဝွမ်စစနစ်ထွန်း ကား သော
ဒေသ များ ၌စိုက်ပျိုး မြေပိုင်ဆိုင်သူမှယင်း ဒေသ ကျေး ဂွာသို့ပထမဦး ဆုံး
များရောက်အ ခြေစိုက် သောအိမ် ထောင်စု၏ဦး စီး ပင်ဖြစ်သည်။ ထိုသူကိုဂျိန်
ဖေဘုဘသဘစကား ဖြင့်လမုဂါး မဒုခေါ် မိုး မြေအရှင်သခင်ဟု ခေါ် သည်။
၄င်း မြေယာ များ ကိုသား စဉ် မြေး ဆက်ပိုင်ဆိုင် သောလေ့အထရှိသည်။ သို့သော်
အကြီးအကဲရာထူးကိုသား စဉ် မြေး ဆက်ဆက်ခံခွင့်မရှိ ပေ။ အခြားလာ ရောက်
နေထိုင်ကြ သော ကျေး ဂွာသား တို့လုပ်ကိုင် စား သောက် သော မြေယာ များ
သည်အဆိုပါလမုဂါး မဒု၏ မြေယာ များ သာဖြစ်သည်။ မြေယာ စိုက်ပျိုးလိုသူ သည်
လမုဂါး မဒုထံ မောင်း ပုတီး တောင် နှစ်ပုဆိုး စသည့်ရိုး ရာပစ္စည်းများ
ဖြင့် မြေယာ တောင်း ခံစိုက်ပျိုး ရသည်။ သို့သော်လမုဂါး မဒုသည်မည်သည့်အခွန်
အတုတ်ကိုမျှ ကောက်ခံပိုင်ခွင့်မရှိ ပေ။ ထိုသူသည် မြေယာ ပိုင်ဆိုင် မှုနှင့်သား သက်
ဆိုင်ပြီး ကျေး ဂွာအုတ်ချွတ်မှနှင့်မည်သို့မျှမသက်ဆိုင် ပေ။ တခါတရံ၌ မူတိုလမုဂါး
မဒု၏ရိုး သား ဖြေငုံ့မတ် နိုး ကြား တက်ကြွမှုအရည်အချင်း တို့ ကြောင့်အုတ်ချွတ်
သူအကြီး အကဲဖြစ်လာသည်များ လည်းရှိတတ်သည်။

(က) (၂) ဝွမ်ဆာအုတ်ချွတ် ရေး စနစ်

၄င်း အုတ်ချွတ် ရေး စနစ်သည်ဒုဝါတ ယောက်တည်းကအုတ်ချွတ်သော
အုတ်ချွတ် ရေး စနစ်ဖြစ်သည်။ ဒုဝါ၏အလိုက်အရကိုသား စဉ် မြေး ဆက်ဆက် ခံ
ကြသည်။ ဤအုတ်ချွတ် ရေး စနစ်သည် မြေရှင်ပ ဒေသရာဇ်အုတ်ချွတ် ရေး စနစ်ဆန်
သည်။ ဒုဝါ၏အာဏာ ပိုင်ဆိုင်မှုသည် မြေယာ ပိုင်ဆိုင် မှုပေါ်တွင်အခြေတည် သည်။
မြေရှင် ဒုဝါနှင့် မိုး နှစ်စား ရှိသည့်အနက်တစ်မျိုး မှာ မဂျိရှားဆိုင် ဒုဝါခေါ်
ပေါင်စား ဒုဝါဖြစ်သည့်နယ်ရှင် ဒုဝါကြီး နှင့်နယ်ရှင် ဒုဝါကြီး မှခန့်ထား သော
အမဲ ပေါင်စား ခွင့်မရှိ သော ဒုဝါငယ်ဟူ၍ဖြစ်သည်။ ပေါင်စား ဒုဝါများသည်

မိဘမျိုး ရိုးမှဆင်း သက်လာ သဲ့၍ မိမိတို့နယ်အတွင်း ထွင်အုပ်ချုပ်ပိုင်ခွင့်အာဏာ
ရရှိသော မကနယ် မြေဒေသတစ်ခုကိုကိုယ်ပိုင်ပစ္စည်းအနေဖြင့်ပိုင်ဆိုင်သူများ
ဖြစ်ကြသည်။ ပေါင်စား ဒူဝါတစ်ဦး သည် ကျေးရွာတစ်ရွာတည်း ကိုသာ ပိုင်ဆိုင်
သတ်ဖြတ်စေ၊ ကျေးရွာအုပ်စုအများအပြား ပါဝင်သည့်အုပ်စုနီးနယ် မြေတစ်ခု
လုံး ကိုပိုင်ဆိုင်သတ်ဖြတ်စေမိမိနယ် မြေအတွင်း အပူဖော်ခံ၊ အခွင့်ထူး ခံလူတန်း
စား တစ်ရပ်ဖြစ်နေသည်။ ၎င်း မဂ္ဂိရွာအိုင်ဒူဝါ၏နယ် မြေအတွင်း မြေယာ
စိုက်ပျိုးလိုသူသည် ၎င်းဒူဝါထံလက်ဆောင်ပစ္စည်း တစ်ခုခုကို ပေးအပ်၍ တောင်း
ခံရသည်။ ဒူဝါက မြေယာထွက်ကိုသတ်မှတ်ပေးပြီး မြေထွက်ပေးသည့်အထိမ်းအမှတ်
အဖြစ်မီးခတ်တစ်ခုနှင့်ပုဆိန်တင်လက်ကိုပြန်၍ ပေးအပ်ရသည်။ ထိုသို့တောင်း
ခံရရှိလာသော မြေကိုသားစဉ် မြေးဆက်ပိုင်ဆိုင်ခွင့်ရှိပြီး လွှဲပြောင်းလိုပါက
ဒူဝါ၏သဘောတူညီချက်ကိုရယူရသည်။ အခြား ဒူဝါပိုင်နယ် မြေတစ်ခုသို့ ပြောင်း
ရွှေ့မည်ဆိုက ဒူဝါထံပြန်လည်အပ်နှံရသည်။

မဂ္ဂိရွာအိုင်ဒူဝါသည်မိမိနှင့်အဖွယ်တူကျေးရွာသားများထံ
မှလွှဲလျှင်ကျန် ကျေးရွာသားများထံမှ ခြွေလေးချောင်း သတ္တဝါ(ချေအထက်)
တစ်ကောင်ကိုသတ်တိုင်း အမဲပေါင်တစ်ပေါင်ကိုရပိုင်ခွင့်ရှိသည်။ ၎င်း၏ပေါင်
ယာကိုလည်း ကျေးရွာသားတို့ကရက်အကန့်အသတ်နှင့်လွှဲလျှင်ပေး
ရသည်။ ၎င်းအပြင်ဒူဝါအား တစ်နှစ်လျှင်စပါး ၂-တင်း ခန့်ကိုလည်း ပေးရ
သည်။ မိမိပိုင်ကွဲနွားများ ကိုယ့်ပူဖော်သည့်အခါတွင်လည်း ပေါင်တစ်ပေါင်
ကိုပေးရသည်။ ပျားဖွတ်ပါကလည်း ပျားအုံတစ်အုံကိုအရည်နှင့်တကွ ပေးရသည်။

ထိုသို့ဒူဝါမျိုး နယ်တို့ကအဆက်ဆက်အုပ်ချုပ်မှုအာဏာရရှိနေကြခြင်း
မှာ ကျိန်ဖေဘူတို့၏ရိုးရယုံကြည်မှုအစွဲအလန်းကြောင့်လည်း ဖြစ်သည်။ ရွေးယခင်
ကကျိန်ဖေဘူတို့၏အမိကစီးပွားရေးမှာ တောင်ယာစိုက်ပျိုးရေး ဖြစ်ရသေးပါး
အသီးအနှံအထွက်ကောင်းမွန်ရန်အတွက်မိုးလေဝသနှင့် မြေကြီးကိုအားကိုးအားထား
ပြုရသည်။ ကျိန်ဖေဘူတို့၏ယုံကြည်မှုအရမိုးကိုအစိုးရသောကောင်းကင်နတ်နှင့်
မြေကိုအစိုးရသောမြေစောင့်နတ်တို့ကျေနပ်မှုမြေဩဇာကြောင့် ချမ်းမြောက်မှုမည်
ဟုအယူရှိသည်။ ထိုပူဖော်ပသွဲကိုမနေဝဲဟုခေါ်ပြီး ရွာသားတို့အနေဖြင့်ပူဖော်

ပသနီင် သောအခွင့်အလမ်း မရှိ ပေ။ ကုန်ကျသည့်စ ဂိုက်ကလည်း ကြီး သဖြင့်ဒုဝါ
များ ကသာ ဤကိစ္စကိုတတ်နိုင်ကြသည်။ သို့သော် ဒုဝါငယ်များ ပူဇော်ခွင့်မရှိပဲ
ပေါင်စား ဒုဝါသို့မဟုတ်နယ်ရှင် ဒုဝါကြီး များ ကသာ ပူဇော်နိုင်ခွင့်ရှိသည်။
ဂိုး ဂုယုံကြည်မှားရဒုဝါများ သည်မဒိုင်နတ်ခေါ် ကောင်း ကင် နတ်၏သား
မက်မျိုးများဖြစ်ပြီး မြေနတ်၏သား အထွေးဆုံး မှာဆင်း သက်ပေါက်ဖွားလာ
သူများ ဖြစ်ကြသည်။ သို့ဖြစ်၍ ကောင်း ကင်နတ်နှင့် မြေနတ်ကို ဒုပါယိုကသာ ပူ
ဇော်နိုင်သည်။ တဖန်ဒုဝါပိုင်နယ် မြေတစ်ခုလုံး ကိုစိုး မိုးသောနတ်စောင့်
နတ်မှာလည်း ဂိုး ဂုယုံကြည်မှားရဒုဝါ၏ဘိုး ဘေး ဖြစ်ခဲ့ရာ နယ်စောင့်နတ်
ကိုပူဇော်ပသခွင့်မှာလည်း ဒုဝါတို့တွင်သာ ရှိသည်။ ဤအကြောင်းများကြောင့်
ရွာသူရွာသား များ သည်မိမိတို့၏ စောင့်သောမှား နှံအထွက် ကောင်းမွန်ရေး
အထွက်ဒုဝါကိုမှီခိုအား ထား ရသည်။ ဤသို့အား ထား ခြင်း သည်ပင် ဒုဝါ၏အုပ်
ချုပ် မှာအာဏာကိုခံယူခြင်း ဖြစ် ပေသည်။

ခေါ် ဒုဝါသည်၎င်း ပိုင်နယ်အတွင်း ရှိကျေးရွာများ ထွင်အလျှင်
ခေါ်ရွာသူကြီး နှင့်ဆလန်ဝါခေါ် ကျေးရွာလူကြီး များ ကိုခန့်အပ်ထားရှိသည်။
အဆိုပါသူကြီး တို့သည်ဒုဝါ၏အမိန့်အာဏာကိုနာခံကြရသည်။ အချို့ဒုဝါကြီး တို့ သည်
သူကြီး များ သာမကဒုဝါငယ်များ ပင်ခန့်အပ်ထား ရှိကြသည်။ ဒုဝါများ သည်
၎င်း ပိုင်နယ်အတွင်း ရှိကျေးရွာများ ၏လူမှုရေး စီးပွား ရေးကရားစီရင်
ရေး ကိစ္စအရပ်ရပ်တွင် ရွှေ့ဆောင်ပုဂ္ဂိုလ်ဖြစ်သည်။

ရွေး ခေတ်နယ်ရှင် ပေါင်စားဒုဝါကြီး တို့၌ဣန္ဒာန် များ ရှိသည်။ ။
သက်ဦး ဆံပိုင်ပဒေသဂုဏ်ထူးစံအတိုင်း ရောင်း ချပိုင်ခွင့်ရှိသည်။ သို့သော်
အိမ်ရှင်ကြီး ထွင်အတုတကွ နေထိုင်စေပြီး ဒုဝါမိသားစုနှင့်လက်ရေတပြတ်တည်း
နေထိုင်စား သောက်စေသည်ဆို၏။ ရွေး ခေတ်၌ ဒေသတစ်ခုနှင့်တစ်ခုစစ်
တိုက်ကြ၍ ရရှိလာသောသုံး ပန်း များ နှင့်အကြွေး အမျိုးမျိုးကို ပြေလည်အောင်
မဆပ်နိုင်သူများ သည်ဣန္ဒာန်အဖြစ်သိမ်း သွင်းခြင်း ခံကြရသည်။ ဒုဝါတို့သည်မိမိတို့
ရှိသောဣန္ဒာန် ယောက်ျားများ အထွက်ဣန္ဒာန်မိန်း မကောင်း ပေးရသည်။ ဒုဝါမိသား
စုတို့သည်ဣန္ဒာန်ကိုဣန္ဒာန်ကဲ့သို့မဆက်ဆံဘဲ ရွေး မှီးသား ချင်း ကဲ့သို့သာ ခေါ်ဝေါ်ဆက်ဆံကြ
ကြောင်း လေ့လာသိရှိရသည်။

(၃)(၃) ဝှစ် လောင်အုတ်ချွတ် ရေး စနစ်

ဝှစ် လောင်အုတ်ချွတ် ရေး စနစ်မှာ ကျေး ဝှစ်လူထုကဒုဏ်ကို
တော်လှန်ပြီး လူထုဆန္ဒဖြင့် ကျေး ဝှစ်သူကြီး ကိုတင် မြှောက်ခဲ့ကြ သောအုတ်ချွတ်
ရေး စနစ်ဖြစ်သည်။ ကျေး ဝှစ်အာဏာပိုင်ဆိုင်မှုနှင့် ကျေး ဝှစ်စည်းပုံ
မှာ ဝှစ်ဆာစနစ် ပုံစံအတိုင်း သဘာဝဖြစ်သည်။ ကျေး ဝှစ်ထင်အမှုအစဉ်များ
ကိုဖြေရှင်း နိုင်ရန်အတွက် ခုံသမာဓိအဖွဲ့ကိုစည်း ထားသည်။ ကျေး ဝှစ်
လုံခြုံရေး ၊ သာယာရေး ၊ လမ်း ပန်း ဆက်သွယ်ရေး တို့ကိုလည်း တင်မြှောက်
ထားသော ကျေး ဝှစ်သူကြီး နှင့်လူကြီး များ ကတိုင်ဝန်း ဆောင်ရွက်ကြသည်။
စိုက်ပျိုးရေး ဖွံ့ဖြိုးစေရန်အတွက် နက်ပူဖော်ပသမျှကိုလည်း ကျေး ဝှစ်အနေ
ဖြင့်အနှယ်အသီး သီး နှစ်အကြီး အကဲများ ကတိုင်ဝန်း ဆောင်ရွက်ကြသည်။

ဝှစ် လောင်အုတ်ချွတ် ရေး နည်း ခြား ချက်မှာလူတန်းစား
မခွဲခြားခြင်း ပင်ဖြစ်သည်။ ကျေး ဝှစ်သူကြီးများ သည်ယင်း တို့အုတ်ချွတ်နေ
သော ကျေး ဝှစ်သား များ ထက်လူမှုရေး အဆင့်အတန်း မြင့်သည့်သူ သောခံ
လူချက်လုံး ဝမ်းသာပေ။ ကျေး ဝှစ် အာဏာပိုင်များ အနေဖြင့် ကျေး ဝှစ်၏
ဝန်ကိုထမ်း ဆောင်ရခြင်း ၊ အုတ်ချွတ် ရေး နှင့်လူမှုရေး လုပ်ငန်း များ
တွင် ကျေး ဝှစ်သား တို့အား ဦး ဆောင်ရခြင်း မှလွဲလျှင် မည်သည့်အခွင့် အ
ရေး မျှမခံစား ရပေ။ မိမိတို့ကိုယ်တိုင်လုပ်ကိုင်စား သောက်ကြရသည်။

ဝှစ် လောင်အုတ်ချွတ် ရေးစနစ်သည်ဗြိတိသျှလက်ထက် တွင်
တဖြည်း ရေး တိမ် ကောလားပြီးဝှစ်ဆာအုတ်ချွတ် ရေး စနစ်သဘာဝပြန်လည်ထွန်း
ကား လာခဲ့ကြောင်း သိရသည်။ ဝှစ် လောင်စနစ်ဖြင့်အုတ်ချွတ် နေသောကျေး
ဝှစ်လူကြီး များ သည်ကလေးကလေး သောမိမိအား လူထုတင် မြှောက်ထား သည်
ကို မေ့လျော့ကတစတစ ဖြေရှင် ခဲ့ပါသည်။ အသွင်ကူး ပြောင်းလဲခဲ့သည်။ ဤသို့
ဖြင့် တော်လှန်ရေး ကောင်စီလက်ထက် မတိုင်မီအထိရှိန် ဖော့တို့တွင် ဒုဏ်အုတ်
ချွတ် များ ထွန်း ကား ခဲ့သည်။

(က)(၄) ဝှစ်စနစ်အုတ်ချွတ် ရေး စနစ်

ဝှစ်စနစ်အုတ်ချွတ် ရေး စနစ်သည်အုတ်ချွတ်သူအကြီး အကဲ
ကိုခွဲခွဲဝေး ချယ်ခန့်အပ်သောအုတ်ချွတ် ရေး စနစ်ဖြစ်သည်။ အုတ်ချွတ်သူအကြီး
အကဲတို့အား ဆန္ဒအရလွတ်လပ်စွာ ဝေး ချယ်ခန့်အပ်သောအုတ်ချွတ် ရေးစနစ်
သည်လက်ရှိအင်ဂျန်နီ ကျေး ဝှစ်ထင်ကဲ့သို့ လက်ရှိ သောစနစ်ဖြစ်သည်။ တော်

ပုန် ရေးအစုံးရ တက်ပြီး သည် နောက်ပိုင်း သူငိုဇိင် တော်ဖွဲ့စည်းအုပ်ချုပ်
ပုံအရ ဒုတိယအုပ်ချုပ်မှုများ ကွယ် ပျောက်လာသည်။ အင်ဂျန်ဒို ကျေး ဝှာကို ထု
ထောင်သည့်အချိန်သည် ဒုတိယအုပ်ချုပ်မှုကုန်ဆုံး ပြီး သည့်အချိန်ဖြစ်ပြီး တပ်ကုန်း
ကျေး ဝှာမှအုပ်ချုပ်ခဲ့သည်။ အင်ဂျန်ဒို ကျေး ဝှာသည်တပ်ကုန်း ကျေး ဝှာအုပ်
စုဝင် ၁၂ - ဝှာအနက်တစ်ဝှာဖြစ်သည်။ အင်ဂျန်ဒို ကျေး ဝှာကိုထု ထောင်စဉ်
တပ်ကုန်း ကျေး ဝှာအုပ်စု၏သမီး မှာဦး နန်ရဖုန်ဖြစ်ပြီး ၎င်း၏ အောက်
၌အင်ဂျန်ဒို ကျေး ဝှာ၏အုပ်ချုပ်မှုအကြီး အကဲယုံမဟုတ်ဝှာ ခေါင်းအဖြစ်ဦး ဒီ န်
ဆီးလကတဝန်ယူရသည်။ တပ်ကုန်း ကျေး ဝှာအုပ်စု၏သမီးကိုလည်း ကောင်း ၊
အင်ဂျန်ဒို ကျေး ဝှာ၏ဝှာ ခေါင်း ကိုလည်း ကောင်း အများ ဆန္ဒအရ ခွဲခွေး
ချယ်ခဲ့ကြခြင်း ဖြစ်သည်။ ၁၉၈၈ ခုနှစ် စက်တင်ဘာလထုတ် နိုင်ငံ တော်ငြိမ်ဝပ်
ပိပြားမှုတည်ဆောက်ရေး အဖွဲ့နိုင်ငံ တော်အာဏာကိုလွှဲပြောင်းယူလိုက်သည့်အ
ခါအင်ဂျန်ဒို ကျေး ဝှာထွင်လည်း ဝှာမှ အဖြစ်ဦး မရန်တူးလွှတ်မှလွှဲပြောင်း
လမ်း ငွှက်သော်။ ၁၉၉၂ ခုနှစ် စက်တင်ဘာလထုတ်တပ်ကုန်း ကျေး ဝှာအုပ် စု
ငြိမ်ဝပ်ပိပြား မှုတည်ဆောက်ရေး အဖွဲ့မှအုပ်ချုပ်မှုလွယ်ကူစေရန်အင်ဂျန်ဒို
ကျေး ဝှာကို ထောင်ပိုင်း နှင့် မြောက်ပိုင်း ဟူ၍ နှစ်ပိုင်း ခွဲကာအုပ်ချုပ် ခဲ့
သည်။ မြောက်ပိုင်း ကျေး ဝှာကိုဦး မရန်တူး လွှတ်မှဆက်လက်အုပ်ချုပ်ပြီးတောင်
ပိုင်း ကျေး ဝှာကိုဦး ဂန်ဘား မှအုပ်ချုပ်ခဲ့သည်။ ၁၉၉၃ ခုနှစ် ဇွန်လမှစတင်
၍အင်ဂျန်ဒို ကျေး ဝှာ မြောက်ပိုင်း ၌ဦး မရန်တူး လွှတ်လက်မှဦး ပေါ်ဆဂစ်
ကလွဲပြောင်း လက်ခံကာယ နေ့အထိဝှာမှ တဝန်များ ကိုထမ်း ဂွက်လျက်ရှိသည်။

နိုင်ငံ တော်ဖွဲ့စည်း အုပ်ချုပ်ပုံ မည်သို့ပင် ပြောင်း လဲစေကာ မူ
အင်ဂျန်ဒို ကျေး ဝှာ၏အုပ်ချုပ်မှုအပိုက်အရဆက်ခံမှုသည် ကျေး ဝှာစတင် ထု
ထောင်ချိန်မှစ၍ နေ့အချိန်အထိအများ ဆန္ဒအရ ခွေး ကောက်တင် မြောက်
ခြင်း အပေါ်ရပ်တည် နေသည်။ ကျေး ဝှာမှ တစ်ယောက်အဖြစ်တဝန်လမ်း
ငွှက်ရ သောသက်တမ်း သည် နှစ်ကာလအား ဖြင့်အကန့်အသတ်မရှိ ပေ။ ၎င်း ၏
ဆန္ဒအတိုင်း သာဖြစ်သည်။ ခန့် ဝိထား သောဝှာမှ ကိုကျေး ဝှာလူထုမှမနှစ်
မြီ၍ပြန်လည်ဖြတ်ချသည်။ မိုး လည်း ယနေ့တိုင် မရှိသေး ပေ။ အင်ဂျန်ဒိုကျေး ဝှာ
၏ဖွဲ့စည်း အုပ်ချုပ်ပုံမှာ အောက်ပါအတိုင်း ဖြစ်သည်။

ကျေး ဂွာ မှု

(ကျေး ဂွာငြိမ်ဝပ်ပိပြား မှုကည် ဆောက် ရေး အဖွဲ့ဥက္ကဋ္ဌ)

အထွင်း ရေး မှု

ငါး ဆယ်အိမ် မှု ငါးဆယ်အိမ် မှု ငါး ဆယ်အိမ် မှု ငါး ဆယ်အိမ် မှု
ဆယ်အိမ် မှု များ ဆယ်အိမ် မှု များ ဆယ်အိမ် မှု များ ဆယ်အိမ် မှု များ

(အုပ်စု (၁) မှ (အုပ်စု (၆) မှ (အုပ်စု (၁၁) မှ (အုပ်စု (၁၆) မှ
အုပ်စု (၅) အထိ) အုပ်စု (၁၀) အထိ အုပ်စု (၁၅) အထိ အုပ်စု (၂၀) အထိ)

အင်ဂျင်နီယာ ကျေး ဂွာကို တောင်ပိုင်း၊ မြောက်ပိုင်းမပိုင်း
ခြား မိကဆက်ပါအုပ်စုတစ်ခုထွင်းအိမ် တောင်စုအနည်း ဆုံး ၁၅-အိမ်မှ ၂၀
ကျော်အထိပါဝင်သည်။ ကျေး ဂွာကို တောင် မြောက်ပိုင်း ခြား ပြီး နောက်ပိုင်း
ထွင်းဆယ်အိမ် မှု အုပ်စုတစ်ခုနှင့်အိမ် တောင်စု ၁၀ - ၁၂ ခန့်သာ ပါဝင် တော့သည်။
ကျေး ဂွာ မှု မှ ငါး ဆယ်အိမ် မှု ၊ ဆယ်အိမ် မှု များ ကိုဆင်၊ ခေါ် ရန်သူ့မဟုတ်ကိစ္စ
တစ်စုံတစ်ရာကိုအ ကြောင်း ဤသို့ ရန်သူ ဆော်တစ်ဦး ထား ရှိသည်။ ဂွာ မှု ၏
လက် အောက်ထွင်းအထွင်း ရေး မှု တာဝန်ကိုငါး ဆယ်အိမ် မှု များ ထဲမှတစ်ဦးဆုံး
ကတာဝန်ယူ ဆောင်ရွက်ရသည်။ ၎င်းအထွင်း ရေး မှုသည် ကျေး ဂွာ မှုမအား
မလပ်ဖြစ်သည့်အခါ ကျေး ဂွာ မှု တာဝန် များ ကိုထမ်း ဆောင်ရသည်။ ကျေး ဂွာ
မှု ကို ကျေး ဂွာလူထု၏ဆန္ဒအ ရွေးကောက် ရွေး ကောက်တင် မြောက်ကြသည့်အတိုင်းကျန်
ငါး ဆယ်အိမ် မှု ၊ ဆယ်အိမ် မှု တို့ကိုလည်း ၎င်း တို့၏အပိုင်း နှင့်သက်ဆိုင် ရာကျေး
ဂွာလူထု၏ဆန္ဒဖြစ်သော ရွေး ကောက်တင် မြောက်ကြသည်။

ကျေး ဂွာတွင်အ များအခင်းတစ်စုံတစ်ရာ ပေါ် ပေါက်လာ ပါက
ကျေး ဂွာ မှု ထံအ ကြောင်း ချင်း ရာအစုံအလင်ကိုတိုင်တန်း ရွေးကောက်ထားရသည်။
ကျေး ဂွာ မှု သည်တရား စီရင် ရေး အဖွဲ့၏ဥက္ကဋ္ဌလည်း ဖြစ်သည်။ ကျေး ဂွာအုပ်
ချုပ် မှုအဖွဲ့အစည်း သည်တရား စီရင် ရေး အဖွဲ့လည်း ဖြစ်သည်။ အ သေးစား ခိုးဝှက်
မျှမှစ၍လူ သေမှုအထိကြီး မား သောအမှုများ ကိုပင် ကျေး ဂွာတွင်အဆုံး အဖြတ်ဖြူ
ကြသည်။ က ချင်ပြည်နယ်ထွင်းရန် ဖော့လူမျိုး များ လူ သေမှုဖြစ် ပွားပါကရဲစခန်းမှ

လူသေမှန်ရတိန်း သိမ်း ထား သော်လည်း နှစ်ဦး နှစ်ဖက်မှ ရပ် ခွာ ခုံရုံး ၏
အဆုံးအဖြတ်ထုတ် ပြေလည် ဖြေ အေး ပါကတရား ရုံး သို့ ဖြေ အေး လွှာတင် ကာ
လူသေမှန်ရပ်သိမ်း နိုင်သည်။ ကျေး ခွာအထွင်း အမှန်ခင်း တစ်စုံတစ်ရာ ဖြစ်
ပွား ဖွဲ့တိုင်း တန်း ပါကတရား လိုကရား ခံနှစ်ဦး ဖက်မှ မိဘလူကြီးများ နှင့်
ကျေး ခွာ၏အုပ်ချုပ်သူလူကြီး များ စု ပေါင်း ကာ ဖြေရှင်း ဖြစ်မြဲဖြစ်သည် ။
နှစ်ဦးနှစ်ဖက်မှ ဖြေရှင်း ဖွဲ့ မ ပြေလည်နိုင်မှသာ ပြည်သူတရား ရုံး သို့ ရောက် ကိ
နိုင်း တော်တရား ဥပဒေအတိုင်း အရေး ယူ ဆောင် ရွက်ခြင်း ခံရသည်။

အင်ဂျန်ဒုံ ကျေး ခွာ၏အုပ်ချုပ်သူအကြီး အကဲများ ဖြစ် သော ကျေး
ခွာ မှုး ၊ ငါး ဆယ်အိမ် မှုး များ ၊ ဆယ်အိမ် မှုး များ နှင့် ခွာ ဆော်တို့သည် မိမိ
အိမ် ဆောင် စု၏လုပ်ငန်း တာဝန် များ ကို လျစ်လျူရှုကာ ရပ် ခွာ အကျိုး ကို အခါအား
လျော်စွာ သယ်ပိုး နေကြသည်။ ဖြစ်မြဲဖြစ်သော အခွင့်အရေး အချို့ ကျေး ခွာလူထုကပေး
ထား သည်။ ကျေး ခွာ မှုး သည် ရွေး ခေါ် ပေါင်စား ဒုတိယ များ ကဲ့သို့ အမဲပေါင်
လက် ဆောင် နှင့် ကောက်ဝံသီး နှံတို့ကို မရရှိ သော်လည်း ၎င်း ပိုင်လယ် ယာ နှင့်
စောင်ယာ များ ကို ကျေး ခွာလူထု၏လုပ်အား ဖြင့် စိုက်ပျိုး ခြင်း ၊ ရိတ်သိမ်းခြင်း
တို့ပြုပေး ကြသည်။ ဤသို့ မှာလည်း အဓမ္မသ ဆောင်ဖြင့် မလုပ်မ နေရ စေ နိုင်ခြင်း
မျိုး မဟုတ်ပဲ ကျေး ခွာလူထု မှ အလိုက်သိ နေ ဖြင့်တူညီ ဆောင်ရွက် ပေး ခြင်း မှသာ
ဖြစ်သည်။ ထိုသို့ ကျေး ခွာလူထု မှ စု ပေါင်း မှုး လာ ရောက်ကူညီ သော အခါ ကျေး ခွာ မှုး
မိသားစု မှ စား သောက်ဖွယ်ရာ များ ဖြင့် ကျေး မွေး ပြုစုကြသည်။ ဤအခွင့်အ
ရေး ကို ကျေး ခွာ မှုး မှလွဲ၍ ဤအုပ်ချုပ် ရေး အဖွဲ့ဝင် များ မခံစား ရပေ။ သို့
သော် ကျေး ခွာ မှုး အပါအဝင် ကျန်အုပ်ချုပ် ရေး အဖွဲ့ဝင်အား ထုံးရပ် ခွာ နှင့် ဆိုင်
သော အထွေထွေ ငွေ ဖြေး ထည့်ဝင်ခြင်း မှ ကင်း လွတ် သော အခွင့်အရေး ကို ရရှိကြ
သည်။ အင်ဂျန်ဒုံ ကျေး ခွာသား တို့သည် တစ်ဖက်တစ်ချက် ဖြစ်သော ထိုး သော အခါ
အထမ်း သမား စောင်း ဆိုခြင်း ၊ တစ်နှစ်ပတ်လုံး မီး ရထားသံလမ်းကင်းစင်
ရခြင်း ၊ အထွေထွေလုပ်အား ပေး ရခြင်း များ ဖွင့်အိမ် ဆောင်စုတိုင်း မှ လိုက်
ပါရန် မဖြစ်နိုင် သော ဤသို့ တပြေးညီ ငွေ ဖြေး ကောက်ခံ၍ အလုပ်သမား ဌာ
ရမ်း ကြသည်။ ဆယ်အိမ် မှုး များ သည် မိမိ၏အုပ်စုအတွင်း ဌာနဆိုင် ဆောင်စုများ မှ
တစ်အိမ်တက်ဆင်း လိုက်လံ ကောက်ခံရသည်။ ထို ဤသို့ ကျေး ခွာ၏အုပ်ချုပ်မှု တာဝန်
အဝဝကို ထမ်း ဆောင် နေသူ များ အား အထွေထွေရုံပုံ ငွေထည့်ဝင်ခြင်း မှ လွတ်ငြိမ်း

ခွင့်ပြုသည့်။

ယ နေ့ငယ် သော်လည်း နောက်တချိန်ဝယ်လူကြီး ဖြစ်လာပြန်မည် လူငယ်များ အား ဘက်စုံဖွံ့ဖြိုး တိုးတက်ပြီး တိုင်း ကိစ္စ ပြည်ကိစ္စ ထမ်း ချက်နိုင် သည့်လူ တော်လူ ကောင်း များ ဖြစ်လာ ရေး ကို ရွှေ့ရွှေ့ ကျေး ချွန်အုပ်ချုပ် မှုကော် မတီ အောက်ထွင်လူငယ်အဖွဲ့အစည်း တစ်ရပ်ကိုလည်း ဖွဲ့စည်း သား ရှိ သည်။ ထိုလူငယ်အဖွဲ့အစည်း သည် ကျေး ချွန်အုပ်ချုပ် မှု လုပ်ငန်း များ ၊ တရား စီရင် ရေး လုပ်ငန်း များ ၊ လုံခြုံရေး လုပ်ငန်း များ သာ မှန်ကန် မှုလုပ်ငန်း များ ထွင်အုပ်ချုပ်သူအကြီး အကဲများ နှင့်ဖွဲ့ဖက် ဆောင်ရွက် ရ သည်။ နောက်တစ်ချိန် ကျေး ချွန်တဝန်တိုပဲခုံး ပြည်တိုင်း လက်ခံရသော အခက်အခဲ မရှိဝဲကိစ္စအဝဝကိုလွယ်ကူစွာ ဆောင်ရွက်နိုင်ရန်ဖြစ်သည်။ အင်ဂျန် ခုံ ကျေး ချွန် နေအိမ် ဖော့အကြီး အကဲတို့၏ ဥပဒေ အမြော်အမြင်ကြီး မှာတရား ဖြစ်ကြောင်း လေ့လာ ရှေ့ရှိရသည်။

(ခ) ရိုး ဂျပဒေများ

ဂျိန် ဖော့တို့ထွင် ဖွဲ့တစ်တမ်း တင်ထား သော ဂျပဒေစည်းမျဉ်း များ မရှိ ပေ။ ပထမအကြိမ်လုပ် ဆောင်ချက် များ သည် ဒုတိယအကြိမ် များ ထက် ဂျပဒေ များ သာ ဖြစ် တော့သည်။ ထို့ကြောင့် ဂျိန် ဖော့တို့၏ ရိုး ဂျပဒေ များ သည်လူမျိုး ဆက်တစ်ဆက်မှ တစ်ဆက်သို့ လက်ဆင့်ကမ်း လာ ခဲ့ သည်။ ရိုး ဂျပဒေ စံ များ သာ ဖြစ်သည်။ တနည်း အား ဖြင့် ဂျိန် ဖော့ လူ့ဆောင်အဖွဲ့တစ်ဖွဲ့ ထွင်လုပ်တစ်ဦး နှင့်တစ်ဦး ဆက်ဆံ ရေး ၊ အစွယ်တစ်စု နှင့် တစ်စုဆက်ဆံ ရေး ၊ ဖသား စုတစ်စု နှင့်တစ်စုဆက်ဆံ ရေး တို့ထွင်လိုက် နာကုန် သုံး ရမည့် လောကဝတ္ထုများ များ ဖြစ်ကြသည်။ ၎င်း လောကဝတ္ထုများ ကို ခိုး ဖောက်သူကမ်း ခေါ်ဝင် ရှေး များ ပေး လျော်ရသည့်အစဉ်အလာ ရှိသည်။

ဂျိန် ဖော့တို့၏ လူမှုဆက်ဆံ ရေး ထွင်တစ်ဦး နှင့်တစ်ဦး အပြန်အ ဖန်လိုက် နာရမည့်ထုံး တမ်း စဉ်လာ များ ပျက်ကွက်လျှင် သော်လည်း ကောင်း ၊ တစ်ဦး နှင့်တစ်ဦး နှုတ်သို့မဟုတ်ကိုယ်ထိလက် ရောက်ကုန် လွန်မိလျှင် သော်လည်း ကောင်း သော ကွပ်မျက် နှင့်သား မက်မျိုး တို့တစ်ဖက် နှင့်တစ်ဖက် ထမ်း ဆောင်

ရမည့်တဝန်များ ပျက်စီးလျှင် သော်လည်းကောင်း၊ အစီရင်ခံစာတို့
သတ်အပြန်အလှန်လိုက်နာရမည့်တဝန်ဝတ္ထုများ များ မကျေပွန်လျှင်သော်
လည်းကောင်း၊ အနွယ်တစ်စုနှင့်တစ်စု၊ ဖဿား ရတစ်စုနှင့်တစ်စုဆက်
ဆံ့ရေး များ ထွင်ကျင့်သုံး ရမည့်တဝန်ဝတ္ထုများ များ မကျေပွန်လျှင်
သော်လည်းကောင်း ဝင်ရိုး တင်သည့်အစဉ်အလာရှိသည်။ အကြောင်း
တစ်စုံတစ်ရာ ဖြောင့်တင်၍ နေသောဝင်ရိုး ကိုမယူမိမစနစ်အရသော်
လည်းကောင်း သေ ဖိုး တော်စပ်ပါက နှစ်ဦးနှစ်ဖက် မကျေပွန်လျှင် အ
ချိန်ယူ၍ တဖြည်းဖြည်း ဆင်နိုင်းသည်။ တစ်ဖက် တစ်မျိုး ဖြစ်ပြုပါက ချက်ချင်း
ဖြေရှင်း ရသည်။ မပြေလည်မချင်း ဆက်ဆံရေး တင်း မာ နေတတ်ပြီးနောက်
ထပ်သွေး ထွက်သံယိုမှုများ ပင်ဖြစ်ပွား နိုင်းသည်။ ဖြေရှင်း ပြီး မှသာတစ်
ဦး နှင့်တစ်ဦး ပုံမှန်ဆက်ဆံရေး သို့ပြန် ရောက်ကြသည်။ မယူမိမဆက်ဆံရေး
ထွင် ရှေး ကိုအပြီး အပြတ်ရှင်း လင်း ရန်မလိုပေ။ အပြီး အပြတ်ရှင်း လိုက်ပါ
ကဆက်ဆံမှုပြတ် တောက်သွား သည်ဟုသောသောကြား ဖြည်း ဖြည်း ကုန်ခြင်းအား
ဖြင့် မယူမိမဆက်ဆံရေး အမွှေရှိသည့်ဟုယူဆကြသည်။

လူတစ်ဦး နှင့်တစ်ဦး အနွယ်တစ်စုနှင့်တစ်စုတင်၍ နေသော
ဝင်ရိုး များ ပြေလည် စေရန် ဖြေရှင်း ရာတွင် ဖဂါ^၁ ခေါ်ကုန်ပစ္စည်းများ
မှအလွန်အရေး ပါသည်။ နစ်နာသွားသော ဝင်ရိုး ပပျောက် စေရန်လက်
သောက်အဖြစ် ပေး သောအဖိုး တန်ပစ္စည်း များ ဖြစ်သည်။ သို့သော်အဖိုး
တန်ပစ္စည်း တိုင်း လည်း ဖဂါ မဖြစ်ပေ။ သတ်မှတ်ထား သောလိုအပ်သည့်
ပစ္စည်း များကိုမပေး သောငှါ ငွေ၊ စပါး စသည့်တို့ဖြင့်အစား ထိုး ခြင်းကို
ဖဂါရန်^၂ဟု သောအစားထိုးပစ္စည်းဟုခေါ်သည်။ ဂျိန် ဖေ့ဟိုဖဂါအဖြစ်အသုံး ပြု
လေ့ရှိသောပစ္စည်း အဖိုး ဖိုး မှာ- ငွေ၊ စပါး၊ ငွေ၊ ကျေးကျွန် (ယခု
ခေတ်တွင် ငွေ ခြေး) ပိုမို နေသက်၊ အဝတ်အထည်အဖိုး ဖိုး (တောင်ရွက်ပုဆိုး
လုံလွင်း၊ ကမီ၊ အင်္ကျီ၊ စောင်းသဘက်၊ ခေါင်းပေါင်း) သံဒယ်အိုး၊ မခွတ်
ဓား၊ မထိုး၊ ရွှံ့သား၊ မွေး အင်္ကျီ၊ ငွေသေးတံ၊ ပုတီး၊ တရုတ်ပြည်ထွက်ပိုးဝတ်
ရုံရွက်၊ သေနတ်တို့ဖြစ်သည်။ ၎င်း ဖဂါပစ္စည်း တို့သည် မင်္ဂလာ သောငှါတို့များ

1. Hpaga

2. Hpagarang

အသုဘအခမ်း အနား ဆိုင်ရကိစ္စများ ၊ ဘာသာရေး လုပ်ငန်း ဆောင်
တာကိစ္စများ ၊ မရွှေ့ပြောင်း နိုင်ဆောင်ပစ္စည်းများ ၊ ဆုံးအိမ်များ ကို
လက်စွဲလက်ပြောင်း လုပ်သည့်ကိစ္စများ ၊ အမှုအခင်း ဖြစ်ပွား သည့်ကိစ္စများ
အတွက် ပေး ဆောင်ရ ဆောင်ပစ္စည်းများ ဖြစ်သည်။ ထို့ကြောင့် ဂျိန်ဖေဘုတို့
၏ဥပဒေမှာ မည်သည့် ကျိုး ကိုမည်သည့်ဖက်ဖြင့် ဖြေရှင်း ရမည်ဟု ဆော့ရှိုး
ရခဲစဉ်း ကမ်း များ ပင်ဖြစ်သည်။ ၎င်း သတ်မှတ်ချက်များ သည် ဒေသတစ်
ခုနှင့်တစ်ခုအနည်း ငယ်စုံလွှဲပြား မှုရှိကြသည်။

ဂျိုး ရာထုံးတမ်း အရ ဂျိန်ဖေဘုတို့၏လူမှုဆက်ဆံရေး တွင်လိုက်
နာကျင့်သုံး ရမည့်ဥပဒေစဉ်း မျဉ်း များ ကိုလူမှုဆက်ဆံရေး မှ ပေါ်ပေါက်
လာသောဥပဒေများ အပေါ် မူတည်၍ အောက်ပါအတိုင်း ခွဲခြား သတ်မှတ်
နိုင်သည်။

- (၁) ဥစ္စာပစ္စည်း ပျက်စီးစေခြင်း ၊ နှိုး ဂုဏ်လုယူ ဖျက်စီးခြင်းဆိုင်ရာဥပဒေ
- (၂) လူသတ်မှု၊ လူသေမှုဆိုင်ရာဥပဒေ
- (၃) ကာမကူး လွန်မှုဆိုင်ရာဥပဒေ
- (၄) ကတိပျက်မှုဆိုင်ရာဥပဒေ
- (၅) နှက်ကူး လွန်မှု၊ ကိုယ်ထိလက်ရောက်ဆိုင်ရာဥပဒေ
- (၆) မြေယာဥစ္စာပစ္စည်း များ ပိုင်ဆိုင်မှုနှင့်စပ်လျဉ်းသောဥပဒေ
- (၇) ဆော့လွှဲမိမှု ၊ သား မက်မှု ဆိုင်ရာဥပဒေ
- (၈) ဆိုက်ဖွဲ့ ခြင်း ၊ အမဲလိုက်ခြင်း ၊ ငါးဖမ်းခြင်း ဆိုင်ရာဥပဒေ
- (၉) ကျွေး မိန့်ပတ်သက်သောဥပဒေ
- (၁၀) မတရား တားဆီး ပိတ်ပင်မှု၊ မတရားအုပ်ချုပ်မှုဆိုင်ရာဥပဒေ
- (၁၁) လူမှုရေး ဆိုင်ရာအထွေထွေဥပဒေ

နိုး မှုဆိုင်ရာနှင့်ဥစ္စာပစ္စည်း ပျက်စီးမှုဆိုင်ရာဥပဒေများတွင်
နစ်နာသုကလျော် ကျေး တောင်း သင့်အခါပျက်စီး ဆုံးရှုံး ဆောင်ပစ္စည်း၏တန်ဖိုး
အပြင် ဂျိုး ရာဥပဒေအရအပိုတင် တောင်း ဆိုခွင့်ရှိသည်။ ဥပမာ - တစ်စုံတစ်ဦး
သည်သူတပါး ၏ကျွဲကို နှိုး ယူ ကြောင်း အထောက်အထား အနိုင်အလုံ ရွှေငွေ ပါကလွှဲချင်အံ့

မိမိခိုး ယူထား သောကဲ့အပြင် နေဘက်ထပ်ကွဲတစ် ကောင် ဆောင်း ဖြစ်ရုံပဲ ၊
 ခုပေး ဆောင်ရသည်။ မောင်း တစ်လုံး မှာကဲ့ကိုဆွဲယူသွား သောလမ်း ကို
 ပြန်၍ဖုံး အုပ်မိရန်ဖြစ်သည်။ ပုဂံး တစ်ကုံး မှာကဲ့အတွက်နဖါး ဤ ဖြစ်သည်။
 ခါး တစ်လက်မှာကဲ့ကိုဆွဲမိသို့ပြန် ခေါ်လာ ရန်အတွက်လမ်း တွင်ရန်ဖြစ်သည်။ အလွဲ
 စုပစ္စည်း တစ်စုံတစ်ရာခိုး ယူမိတိုင်း ခိုး သူသည်ခိုး ယူသည့်ပစ္စည်း အပြင်ဖက်
 ကိုအပို ဆောင်း ဖြစ် ပေး ရသည်။ ပုဂံးစီး မှုများ တွင်မ ဖော်တဆပုဂံးစီး မှုနှင့်
 ဖုဂံးစီး မှုတို့နှစ် မျိုးရှိပြီး မ ဖော်တဆပုဂံးစီးမှုကိုအများအားဖြင့်ပုဂံးစီး နစ်
 နာ သောတန်ခိုးကိုအ လျော် ပေး ပုံမှဖြင့် ကျေ အေး ဤ သော်လည်း ဖုဂံးစီး မှုများ
 တွင် နစ် နာ သောပစ္စည်း ဖန်တန်ခိုး နှစ်ဆကို ပေး လျော်ရသည်။

လူသတ်မှုနှင့်လူ သေမှုများ တွင် သေဆုံး မှုအ ခြေအ နေကိုလိုက်
 ၍အသက်ဖိုး ကို ပေး လျော်ကြရသည်။ ၎င်း ယခင်ကသာ မန်လူတန်း စား ကိုသတ်
 ဖြတ် မှုထက်ဒုဝါလူတန်း စား ကိုသတ်ဖြတ် မှုကပို၍အပြစ်ကြီး ပြီး ပေး လျော်ရ သော
 ဖက်ကလည်း ပို၍ များ ပြား သည်။ လူသတ်မှု၊ လူ သေမှုအတွက် ပေး ဆောင်ရ သော
 ဖက်(၃) မျိုး ရှိသည်။ ၎င်း ခေတ်ဒုဝါများ ကိုသတ်မှုအတွက် ပေး ဆောင်ရ သော
 ဖက်များ မှာအသုဘအခမ်း အနား အတွက်ဖက်(၃၃) ခု၊ သေဆုံး သူ၏ခန္ဓာ
 ကိုယ်ဆုံး ရှုံး မှုအတွက်ဖက်(၃၉) ခု၊ သေဆုံး သူ၏အသက်ဖိုး အတွက်ဖက်(၂၈) ခု
 စုစု ပေါင်း ၁၀၀ ဖြစ်သည်။

အသုဘအခမ်း အနား အတွက် ပေး ဆောင်ရ သောဖက်များ
 မှာတဲ၊ မဏ္ဍပ် ဆောက်ရန်အတွက်ဝါး တစ်လုံး ၊ သ 'ချင်း ၊ မဏ္ဍပ်မိုး ရန်အတွက်
 ပိုး ပုဆိုး တစ်ထည်၊ သ 'ချင်း တဲ ခေါင်း တိုင်အတွက် သေနတ်တစ်လက်၊ သ 'ချင်း တဲ၏
 တုတ် လျှောက်၊ ဒိုင်ဖြား အတွက် ဝါး ၁၀ လက်၊ သ 'ချင်း ပတ်လည်တွင်ကင်း အတွက်
 ဖိုခ နေဘက်တစ်လုံး ၊ သ 'ချင်း တဲအမိုး တွင်ထည့်ရန်သက်ကယ်အတွက် စေဘင်တစ်ထည်
 သ 'ချင်းတူး ရန် ဂေါ်ပြား အတွက်ပိုး ပုဆိုး တစ်ထည်၊ သ 'ချင်း ပေါ်တွင်တပ်ဆင်
 ရန် ရုပ်ပုံအတွက် မောင်း တစ်လုံး ၊ သ 'ချင်း ပတ်လည်တွင် ဘောဂှင်း ရန်အတွက်
 ခါး ၁၀ လက်၊ သ 'ချင်းပတ်လည်ကင်းမတူးမီသစ်ပင်ဂှင်းရန်ခါး ၂ လက်၊ သ 'ချင်း

ပတ်လည်ထွက်ကျင်း တူး ရန်အတွက် ဂေါ်ပြားလက်၊ အလံတိုင်အတွက်လှံတစ်ချောင်း၊
အလံအတွက်ပိုး ပုဆိုး တစ်ထည်၊ သေသုအား လွှမ်း ခြွယ်အား ရန်အတွက်ပိုး စတစ်
လည်း ယဇ်ပူ စေဘဲ ရန်လွှဲမတစ်ကောင်၊ သေသု၏ ဓါး လွယ်အိတ်စသော ပစ္စည်းများ
ကိုသင်္ချိုင်းသို့သယ် ဆောင်သွားရန်အတွက်ကျွန်တစ်ယောက်၊ သင်္ချိုင်း မြေလုပ်ရန်အတွက်
ရွာမှ မြေတစ်ထွက်၊ သေသု၏အိမ် ခွေတွင်စိုက်ထူသော အရွယ် ခေါ်ဝါး ရုံအတွက်လှံတစ်
လက်၊ အခေါင်း အတွက် မောင်း တစ်လုံး ၊ သေသု၏အိမ်တွင်ထူရန်အလံအတွက်ပိတ်စ
နီတစ်စုံတို့ဖြစ်သည်။

သေသု၏ ခန္ဓာကိုယ်အစိတ်အပိုင်း များ အတွက် ပေး ဆောင်ရ
သော ဖဂါများ မှာ ခေါင်း ခွံအတွက်လ ခေါင်း ခေါ် မောင်း ဤး တစ်လုံး ၊ ခြေ
စွန်း အတွက် သေနတ်တစ်လက်၊ လက်နှစ်ဖက်အတွက်လှံ ၂ ချောင်း ၊ ခြေနှစ်ချောင်း
အတွက်လှံ နှစ်ချောင်း ၊ အရေခွံအတွက်တရုတ်ပိုး ဝတ်ရုံ ဖြစ်တစ်ထည်၊ အုအတွက်အလုံး
၁၀၀ ပါ သောသန္တာပုတီး တစ်စုံ၊ သေသုကိုယ်စား မှီခိုသူများ ကိုလုပ် ရွေးရန်ကျွန်
တစ်ယောက်၊ ဝမ်း ဖိုက်အတွက်ခရုသင်း တစ်ခု၊ ပါး နှစ်ဖက်အတွက် မောင်းငယ်
နှစ်လုံး ၊ နဖူး အတွက်လင်ကွင်း နှစ်ခု၊ ဆံပင်အတွက်သိုး မွေးရွှစ်လုံး ၊ သွေးအတွက်
ရွှေတပိသော၊ မျက်လုံး နှစ်လုံး အတွက်ကွင်း ထွက် ကျောက်နှစ်လုံး ၊ နား ရွက်အတွက်
ပန်း ကန်တစ်ချပ်၊ ဦး နှောက်အတွက် ငွေ ၂၂ ကျပ်သား ၊ အသား အတွက်လွှဲမတစ်
ကောင်၊ လက်သည်း အတွက်ကနုကမာတစ်ဆယ်ခု၊ ခြေသည်း အတွက်ကနုကမာတစ်ဆယ်
ခု၊ သွား အတွက်ကနုကမာ ၃၂ ခု၊ နှာ ခေါင်း အတွက်ထယ်တစ်ခု၊ လျှာအတွက် ငွေ
ဒင်္ဂါးတစ်ကျပ်၊ အင်္ဂါတစ်အတွက်လှံတစ်ခု၊ အစာအိမ်အတွက် မှအညစ်အကြေး အတွက်
စောင်တစ်ထည်၊ အသည်း အတွက် မောင်း တစ်လုံး ၊ နှစ်လုံး အတွက် ငွေခွက်တစ်လုံး ၊
ဦး ခေါင်း ထင်ဆင်ယင်ရန်အတွက် ခေါင်း ပေါင်း တစ်ခု၊ လွယ်အိတ်တစ်လုံး ၊ ဓါးအိမ်
တစ်ခု၊ ပန်းအရေခွံအတွက်သား ရေဓါး အိမ်တစ်ခု၊ လည်း ပင်း အတွက် အေးတံရံ ၊
တစ်ခုတို့ဖြစ်သည်။

အသက်ပိုး အတွက် ပေး ဆောင်ရသော ဖဂါများ မှာ ၊ အသက်ပိုး
မောင်း တစ်လုံး ၊ အလုံး ၁၀၀ ပါ သောသန္တာပုတီး တစ်စုံ၊ ကျွန်တစ်ယောက်၊ ငွေ
၂၀ ကျပ်သား ၂ ခု၊ ကွဲ ၁၀ ကောင်၊ အရုတ်ပိုး ဝတ်ရုံ ဖြစ်တစ်ထည်၊ သေနတ်တစ်လက်
တောင် ခွည်ပုဆိုး တစ်ထည်၊ ဒယ်အိုး နှစ်လုံး ၊ ဖိုခ နောက်တစ်လုံး ၊ ရန်ငြိမ်း ဓါးတစ်

လက် ၊ ရန် ပြေ ငြိမ်း သည့်အထိမ်း အမှတ်တစ်ခု ၊ ရန် ပြေငြိမ်းအခမ်းအနား
တွင် ယောက်ျား ရန် ဆေး တံတစ်ခု ၊ အခမ်း အနား အပြီး တွင်အမှတ်တစ်ခု ၊
ရှင်း ရန်တိုက်သင့် ယော ငွေ ခြွေး တစ် ဂရပ် ၊ ရန်ငြိမ်း ပွဲမစွာ ဝတ် ဖျက်သိမ်း
ရန် မီး တစ်လက်တို့ဖြစ်သည်။

ယခု ခေတ်အင်္ဂုန်ခုံ ကျေး ဂွာထွင်လှတန်း စား ခွဲခြားမျှမရှိ
တော့သည့်အား လျော်စွာအသက်ဖိုး ပေး လျော်ရသကဲ့သို့ သေသု၏အရည်အချင်း
အလျောက် ၊ ကျန်ရစ်သည့်မှီခိုအား တား သူများ လျှင်များ သည့်အလျောက်အထက်
ပါမဂ္ဂါများ ကိုအတိုး အလျော့ပြု၍ ပေး လျော်ရသည်။ အထူး သဖြင့်ယနေ့အင်္ဂုန်
ခုံ ကျေး ဂွာထွင်အထက်ပါမဂ္ဂါတစ်ခုစီအတွက် ငွေ ခြွေးဖြင့်တန်ဖိုး ဖြတ်စာအသက်
ဖိုး ကို ပေး လျော်ကြသည်ကို ရွှေရသည်။ ယနေ့ ခေတ်အင်္ဂုန်ခုံ ကျေး ဂွာထွင်အိုး
မင်း မစွမ်း နှာသက်ကြီး ဝယ်အိုများ ပင်လျင်တစ်စုံတစ်ယောက် ကြောင့် သေဆုံး
ပါကသိန်း ချီ၍ ပေး လျော်ရသည်။ သို့သော် ရွှေး ခေတ်မှယနေ့အထိမတော်တဆ
သေဆုံး မှုများ ခွဲ ယေ ခေလို ယောအနုဖြင့်သက် ယောအမှတ်သို့အများအပြား မ
ပေး လျော်ရ ပေ။ အခဲ ခြွေး ငွေဖြင့် ခေခိုင်း ယောအလုပ်ကိုလုပ်ရင်း သေဆုံး
ပါကအခဲ ပေး ငှါး ရမ်းတွင်တဝန်မရှိ ပေ။ သို့သော်သင်္ကြန်စံရိတ်နှင့်မဂ္ဂါအချို့
ကို ပေး ရလေ့ရှိသည်။ ထိုမဂ္ဂါများ မှာ - ကတိပြုထား ယောလုပ်အား ခံသင်္ကြန်
ရန်အထက်ကျွတ်စံ ကောင်း ၊ အသုတဗျမ်းရန် တောင်ရှည်ပုဆိုး တစ်ထည် ၊ မောင်း
တစ်လုံး ၊ မီး တစ်လက်နှင့်တစ်ခုချင်း တို့ဖြစ်သည်။

ထိမ်း ခြား လက်ထပ်ခြင်း မပြုရမီမိန်းကလေး မှာကိုယ်ဝန်ရရှိ
ပြီး မိန်းကလေးစဉ်ကလေးလုပ် သေဆုံး သွား ပါကတဝန်ရှိသူ ယောက်ျား ကအထက် ပါ
မဂ္ဂါအမျိုး ၁၀၀၀ ခန့်ကိုအသက်ဖိုး ပေး လျော်ရသည်။

ကောမကွယ်လုပ် မှုများခွဲအလိုမတူ ဝဲပြုကျင့်မှု၊ နှစ်ဦးသဘောတူပြုကျင့်မှု၊
ဘုရားခွဲခြားမထားပေ။ မည်သည့်ကလေးလုပ်မှုမျိုးခွဲမဆိုတဝန်ရှိသူမှ ယောက်ျားသတ်ဖြစ်သည်။
ယောက်ျား တစ်ဦး နှင့်မိန်းကလေးတစ်ဦး မှာ ယွင်း ရှိကိုယ်ဝန်ရှိလာပါက
ယောက်ျား လေး မှမိန်းကလေး ဖက်သို့ အောက်ပါမဂ္ဂါများ ကို ပေး လျော်ရပြီး
တစ်မျိုး နှင့်တစ်မျိုး အစား ထိုး ပြုမရ ပေ။ နွား ငယ်တစ်ကောင် ၊ မောင်း
တစ်လုံး ၊ တောင်ရှည်ပုဆိုး တစ်ထည် ၊ သံဒယ်အိုး ငယ်တစ်ခု ၊ မီး တစ်လက်၊ သနား

ပုတီး တစ်ကုံး (အမျိုးသမီး၏မျက်နှာကိုဆယ်ရန်) ၊ ပုဆိုး တစ်ထည် (ကလေး) ၊ အားထွေးရန်) ၊ ကျွဲမတစ်ကောင် (ကလေးအတွက်နို့ဘိုး) ကို ဖြစ်သည်။ မိန်းကလေး ထွက်ကိုယ်ဝန် ခြောက်လခန့်ရှိလာသောအခါထွက်လည်း မီးဖွားရန်ကိစ္စအတွက် မိန်းကလေးအား မိမိအိမ်သို့ခေါ်ဆောင်လာရသည်။ ထိုသို့ခေါ်ဆောင်ရာ ထွက်မိန်းကလေး မိဘများအား ခါးဝယ်စကါ^၁ ခေါ်ဝင်၍ နှိုးကိုယူဆောင် သွားခြင်း အတွက်ပစ္စည်းတစ်မျိုးပေးခဲ့ရသည်။ အကယ်၍ မိန်းကလေးကို ၎င်း၏မိဘအိမ်ထွက်ပင် မွေးဖွားစေလိုသော် နောက်ထပ်ဖက်နှစ်မျိုးထပ်ပေး ရသည်။ ထိုဖက်နှစ်မှ ဖြစ်ပွားခဲ့သော ဆိုင်ဝဲရိုး ရာနတ်ကိုပူဇော်ရန် နေရာဝယ်ယူ ခြင်း နှင့် မွေးဖွားပြီး ချိန်ခွဲအချင်း မြှုပ်ရန် နေရာဝယ်ယူခြင်း အတွက်ဖြစ် သည်။ ကလေးကို ယောက်ျားအိမ်ထွက် မွေးဖွားပြီး ပါမိန်းကလေးမိဘထံ ၊ ခေါ်ဆောင်သွားရပြီး ခါးဆယ်စကါ^၂ ခေါ်ဝင်၍ နှိုးကိုပို့ဆောင်ခြင်း အတွက် ဖက်တစ်ခုကိုယူသွားရပြန်သည်။ ၎င်းနောက်ဆောင်သွယ်များ စေလွှတ်၍ အ ထက်ထွက်ဖော်ပြခဲ့သော ဆွစ်ဂိုဠ်ခါး^၃ ခေါ်ဝင်၍ မျိုးကိုပေးလျော်ရသည်။ ဆွစ် ဂိုဠ်ခါးပေးဆောင်ခြင်းသည် မိန်းကလေးကိုဆက်လက်၍သားမယားအဖြစ် ပေါင်းသင်းသည်ဖြစ်စေ၊ မပေါင်းသင်းသည်ဖြစ်စေ တရားဝင်မယား အဖြစ်အသိအမှတ်ပြုခြင်း ဖြစ်သည်။ ဖက်အားလုံးပေးပြီး လျှင် ယောက်ျားသည် မိမိ၏ကလေးကို ခေါ်လိုက်နို့ဖြတ်သည့်အခါထွက် ခေါ်ဆောင်သွားနိုင်သည်။ ကလေး နှင့်တကွ မိခင်ကိုပါယူမည်ဆိုပါက ထုံးစံရှိသည့်အတိုင်း မင်္ဂလာဧည့်စားများ တင်တောင်း၍ လက်ထပ်နိုင်သည်။ ထိုအခါတင်တောင်းရသည့် ဖက်များ မှာ အထူးတလည်မလိုတော့ဘဲ ဆွစ်ဂိုဠ်ခါးကို မင်္ဂလာဧည့် အဖြစ်ထား၍ ထိမ်း မြားနိုင်သည်။ ဤနည်းဖြင့် လက်ထပ်ခြင်းသည် မီးဖွားမိမိန်းကလေး၏ ရိုးရာနတ်ကိုပူဇော်ရသော စရိတ်တစ်ခုသာ အပိုကုန်ကျသည်။ အကယ်၍ ကိုယ်ဝန် သည် မိန်းကလေးအား တရားဝင်ဖုန်း အဖြစ်အသိအမှတ်ပြုသော ဖက်များ မပေးဆောင်ရသေးမိမိန်းကလေး ကွယ်လွန်သွားပါက အင်ဒန်ဘုံလတ်ခါး^၄ ခေါ်ကိုယ် ဝန်ဖြင့် သေဆုံးခြင်း သို့မဟုတ် မီးဖွားရင်း သေဆုံးခြင်း အတွက် မိန်းကလေး ၏အသက်ဖိုးကိုပေးလျော်ရသည်။

1.Hka waihpaga

2.Hkasahpaga

3.Sumrai hka

4.Ndan bunglat hka

မယု မိုး တွင်အရွယ် ရောက် နေပြီဖြစ် သောသမီး ပျိုတစ် ယောက်
ကိုဆွေမျိုး မ တော်စင် သောအခြား အနွယ်တစ်စုကအမျိုးဆက်လို ခြင်း လာ
ရောက် ခြင်း လမ်း ခဲ့လျှင်ဆိုအခြင်း အရောက်ခါမ မိုး ထံအ ခြင်း ဤ :
ရသည်။ ဆိုအတူခါမ မိုး ကလည်း မယု မိုးသစ်ရှာလိုက မယု ဟောင်း ထံဖက်တစ်ခုခု
ပေး ပို့ပေး အခြေအ နေကိုတင်ပြ ရသည်။ မယု ဟောင်း ကသ ဘောတုခွင့်ပြုလျှင်အ
ထိမ်း အမှတ်အဖြစ် မောင်း တစ်လုံး ၊ ပုဆိုး တစ်ထည် ပေး လေ့ရှိသည်။ ထိုပုဆိုး
ကိုသက် သေတု၌ ခါမ မိုးတို့သည် မယုသစ် နှင့်စကား ကမ်း ဝှမ်း နိုင်သည်။ အစဉ်အ
လာအရမ ဆောင်ရွက်ပဲ မယုအသစ် ၊ ခါမအသစ်ရှာပြန်လျှင် လျော် ခြင်း ဟောင်း
နိုင်သည်။

မယု ခါမ မိုး တို့တစ်ဆက် နှင့်တစ်ဖက် စေ့စပ် ခြင်း လမ်းပြီး
နောက်မယုတို့က ခါမတို့အား မခုတ်မီး ၊ မထိုး လှံတို့ကို ပေး အပ်ပြီး နောက်အမျိုး
သမီး ဖက်မှ ပျက်ကွက် ခဲ့ပါက မူလတင်ထား သော ခန်း ဝင်ပုဆိုး များ အပြင်
ကွန်ဘာ ဘောဖက်၏ စေ့စပ် ခြင်း လမ်း ခြင်း ဖျက်သိမ်း ရေး အထက် ၊
အောက် ပါပုဆိုး များ ကို ပေး လျော် ရသည်။ ၎င်း တို့မှာ (၁) သင်္ဃာတော်ဆော်
ငွေ ခြင်း နှင့် (၂) ပိုး ပုဆိုး တစ်ထည်တို့ဖြစ်သည်။ ယောက်ျား ဖက်မှ ပျက်ကွက်
လျှင်မိမိတင်ထား သော ဖက်မျှား အဆုံး ခံရသည့်အပြင် မိန်း က လေး များ ကျ
နပ် စေရန်အထွက်တစ် ကောင် ၊ ဟောင်ရွက် ပုဆိုး တစ်ထည် နှင့်သင်္ဃာတော်သော
ငွေ ခြင်း စိုက်ပျိုး ပေး လျော် ရသည်။

လက်ထပ်ထိမ်းမြား ပြီး နောက်အခြား ယောက်ျား နောက်သို့
လိုက်သွား သည်ဖြစ် စေ ၊ မိသားစုပြန်လာသည်ဖြစ် စေ ၊ လင် ယောက်ျား နှင့်
ဆက်လက် ပေါင်း သင်း နေထိုင်ရန် ခြင်းဆန်သည်ဖြစ် စေ မိန်း က လေး မိဘများ
ကပြသနာကို ပြေလည် အောင် ဖြေရှင်း ရသည်။ သား မက မိုး ထံပြန်ပို့ ပေး ရ
သည်။ သမီး သည် နောက် ယောက်ျား နောက်လိုက်သွား ပါကသမီး ငယ်သို့မဟုတ်
တူမတစ် ယောက် ယောက် နှင့်သား မကကိုလက်ဆက် ပေး ရသည်။ အစားမ ပေး
နိုင် ပါကသား မကထံမှယူထား သော ခန်းဝင်း ပုဆိုး အား လုံး ပြန် ပေး ရ
သည့်အပြင် မင်္ဂလာကုန်ကုစင်ရိတ်ကို ပေး လျော် ရသည်။ သား မကအရွယ်ဟောင်း
စဉ်သမီး သေဆုံး သား ပါကလည်း ယောက္ခမ မိုး တို့ကသမီး ငယ်သို့မဟုတ်တူမတစ်
ယောက် ယောက်ဖြစ်အစား ထိုး ပေး ရသည်။ သား မကဖြစ်သူသည်ထိုအစီအစဉ်

ကိုပြင်း ပယ်ခွင့်မရှိဘဲလက်ထပ်ထားမြဲ ချည်း။

အိမ်ထောင်ခွင့်မိန်းမတစ်ဦး အဖို့လင်ယောကျ်ား သေဆုံးသွား ခဲ့သော် မယုဝါမဆက်ဆံရေး အရကျန်ရစ်သူအဖို့ သမီး သဘောတူပါက လင်ယောကျ်ား ခံညီသို့မဟုတ်အစ်ကို နှင့်လက်ထပ်ထား မြဲ နိုင်သည်။ ထိုသို့မဟုတ်ပါက မိဘများ ထံလည်း ပြန်နိုင်သည်။ သို့သော် ထိုမိန်းမကို အောင်ရွက်ရမည့်သူများ မှာလွယ်လွန်သူ၏ ဆွေမျိုး များ သဘာဝဖြစ်၍ မိမိအိမ်ပြန်ပါက သီးမက်ဖို့ တို့မှတစ်ဆင့်မကျေဝေနိုင် ဖြစ်တတ်သည်ဖြစ်၍ ဖခင်က ခုခုကို ယောက္ခမအဖြစ်ပေး လျော်ရသည်။ အဖို့ သမီး သည်အလွယ်ရှိသေး ၍ နောက်အိမ်ထောင်ပြုနိုင်သည်။ ထိုသို့အိမ်ထောင်ပြုမည်ဆိုကသား မက်မျိုး ထံဖခင်က ခုခုပေး ၍ ခွင့်ပန်ရသည်။ ထို့နောက် ယောကျ်ား ကအဖို့စင်တစ်ဦး ကိုလက်ထပ်သည့်နည်းအတိုင်း လက်ထပ်ယူရသည်။

၄င်း နည်း ဥပဒေများ အပြင်ကောမကန့် လွန်မျှနှင့်ပတ်သက်၍ လင်ရှိအဖို့ သမီး သည်မိမိ၏ဆန္ဒအရတစ်စီး ယောကျ်ား တစ်ဦး နှင့်ဖက်ပြား သော်လည်း အပြစ်ရှိသူမှ ယောကျ်ား သဘာဝဖြစ်၍ အဖို့ သမီး ၏လင်ကျေနပ်စေရန် မေခင်း တစ်လုံး ၊ တောင်ရွက်ပုဆိုး တစ်ထည် ၊ ရွှေတစ်ကောင် ၊ ပုတီး တစ်ကုံး ၊ မီး လွယ်တစ်ခုကို ဖခင်အဖြစ် ပေး လျော်ရသည်။ မိန်းမ ကလေး၏ မိဘများ ကလည်း မယုဝါမဆက်ဆံရေး မပျက်စေရန်သား မက်မျိုး ကိုဂုဏ်တင်သည့်သဘောဖြင့် ဖခင်ပေး လျော်ရသည်။ အချို့ဒေသတွင် ကာယကံခွင့်အဖို့ သမီး ၏လင် ယောကျ်ား ဖြစ်သူက အဆိုပါအဖို့ သမီး ကိုမင်္ဂလာဆောင် ရန်တင်တောင်း ခဲ့သောကွမ်း ဘိုး ဖခင်အဖို့ ပေး လျော်စေသည်။

ယောကျ်ား တစ်ဦး သည်လင်မရှိသော မိန်းမတစ်ဦး ကိုအလိုမတူဘဲကောမကန့် လွန်ခဲ့သော်လင်ရှိမယား ကိုလွန်သလောက်အပြစ်မကြီးပေ။ အဖို့ သမီး ၏မိဘဆွေမျိုး များ အား ဆယ်ထွာရှိ မေခင်း တစ်လုံး ၊ ရွှေတစ်ကောင် ၊ တောင်ရွက်ပုဆိုးတစ်ဆုတ် ၊ ငွေလက်ကောက်တစ်ခု ၊ မီးကြိုးတစ်လက် ဖုံးကြိုး တစ်ချောင်း စသော ဖခင်များ ကိုလျော် ဖြေး ပေး ၍ ကျေးအေး နိုင်သည်။ စေ့စပ်ကြောင်း လမ်း ထား သည့်မိန်းမ ကလေး ကိုလွန် လွန်မိပါကလည်း

လင်ဂျီမိန်း မနှင်မခြား ပေး လျော်ရသည်။

မယုမိမဆက်ဆံ ရေး ဆိုင်ရသုံး တစ်း စဉ်လၢဥပ အေးများ
 န်ရည် ဂွယ်ချက်မှတစ်နှစ်နှင်တစ်နှစ်၊ တစ်မျိုး နှင်တစ်မျိုး ၊ ဆိမ်ဆောင်
 ရေး ဆက်သုံး များ ကိုတစ်သုံး ပြီး တစ်သုံး ဆက်သုံး ခြင်း ဖြင့် သွေးသား ၊
 တော်စပ်မှလည်း ခိုင်မြဲသည်ထက်ခိုင်မြဲလၢဥပအစွန့်ရှည် စေရန်ဖြစ်သည် ။
 တစ်ဖက်ဖက်မှဆက်ဆံ ခုခုကိုဖြတ်လိုက်လျှင် ဆက်ရမည့်မဆက်ကိုမဆက်ပဲ နေလျှင်
 ပျက်စီးသကဲ့သို့ ခြွင်း တင်ပြီး လျော် ခြင်း ပေး ရသည်။ ဤသည်မှာ မယုမိ မ
 ဆက်ဆံရသကဲ့သို့ အဓိကအကျဆုံး လူ့မှဆက်ဆံ ရေး စည်း မျဉ်း ဥပ အေးများ ပင်
 ဖြစ်သည်။

နှုတ်ကျွန်း လွန်မှာ ကိုယ်ထိလက် ရောက်ကျွန်း လွန်မျှတို့တွင်သာ မန်လူ
 တန်း စား တို့ကမ်း တစ်ချောင်း သို့မဟုတ်လွှဲတစ် ချောင်း သို့မဟုတ်ဖိုခ နေဆက်
 တစ်ခုဖြင့် ကျေအေး နိုင်သည်။ ။ ။ ။ ယခင်ကဒုဝါတစ်ဦး ကိုကျွန်း လွန်မိပါကအသတ်
 ခံရခြင်း ၊ ကျွန်အဖြစ်အရောင်းခံရခြင်း ၊ ဖက်အမျိုး ၅၀ - ခန့် ပေး လျော်ရ
 ခြင်း စသည့်ဖြင့် ပေး ဆက်ရမှုကြီး မား သည်။ ဒုဝါ၏အစေအမျိုး များ ကိုပင် ၊
 ကိုယ်ထိလက် ရောက်ကျွန်း လွန်မိလျှင်ပင် ဒုဝါကို စော်ကား သည်ဟုယူဆကာ ဖက်ကြီးနှစ်
 မျိုး ပေး ဆောင်ရ၍ ဒုဝါ၏အစေအပါး အား ထိုက်သင့်သော ဖက်ကို ပေး ဆောင်
 ရသည်။ ယခုခေတ်အင်ဂျန်ဒုံ ကျေး ဂွာတွင် မူလတန်း စား မခွဲခြား မှုမရှိပေ
 ကား ခံရသူ၏ ဂုဏ်ခြံအလျောက် ပေး လျော်ရသည်ကို လေ့လာ ရွှေ့ရှိရသည်။

စိုက်ပျိုး ခြင်း ၊ ငါး ဖမ်း ခြင်း ၊ အမဲလိုက်ခြင်း တို့တွင် ဂျိန်ဖေဘု
 တို့လိုက်နာကျင့်သုံး သော ဂျိန်း ရာဥပ အေးစည်း မျဉ်း များ မှတစ်ဦးတစ်ယောက်
 အကျိုး ထက်အများ အကျိုး ကိုဦး စား ပေး ထား လေ့ရှိသည်။ စိုက်ပျိုး ရေးအတွက်
 တောင်ယာ ခုတ်ထွင်ခြင်း ၊ မီး ဝှိုခြင်း တို့ကိုမိမိသ ဆောင်အတိုင်း မလုပ်ဆောင်ဘဲ
 အား လုံး စု ပေါင်း ချီသွားလုပ် ဆောင် စေသည်။ စိုက်ပျိုး ရေး နှင့်ပတ်သက်သောအခွန်
 တစ်ခုပိုင် ဆွေမျှ ယာကိုခုတ်ထွင်စိုက်ပျိုး လိုပါကထိုအခွန်၏အကြီး အကဲခွင့်မပန်
 ပဲကျွန်း ကျော်မိမိကဝှို ခြွင်း တင်ပြီး ပေး လျော်ရသည်။ ထို့ပြင်စပါး မှည့်ချိန်တွင်
 တောင်ယာလွှဲ ချီး ဖြစ်၍ တောင်ယာအနီး မှကပ်၍ဖြစ် စေဆိတ်များ၊ ကြိမ်များ

သယ် ဆောင်သွား လျှင် သော်လည်း ကောင်း ၊ စပါး နယ် ရာသီတစ်စိမ်း တစ်
ရံ များ သည်ယာ ဝှင်၏ ခွင့်ပြုချက် မရ ဝဲသွား မိလျှင် သော်လည်း ကောင်း ၊ သု
တစ်ပါး သတ်မှတ်ထား သော တောင်ယာကိုကား ကျော် ခုတ်မိလျှင်မီး ဂြိုဟ်းသား
တောင်ယာကိုကား ကျော် စိုက်ပျိုး မိလျှင် ၊ သီး ဦးပွင့်ဦး များ ကိုပိုင်ခွင့်မရ
မိရူး မိလျှင်သုတစ်ပါး ၏ တောင်ယာခြံဝင်း အထွင်း လျှံ နွားများ ဝင်ရောက်
ကူး ကျော်မိလျှင်ကား ကျော်သူသည် ဝှင် ရွှေး တင်သည်ဟုယူတကား ဒုတ်ချင်သူအကြီးအ
ကဲများ ၏ဆုံး ဖြတ်ချက်အတိုင်း ဖက်များ ပေး လျော်ရသည်။

အမဲလိုက် ရာထွင်သူတစ်ပါး ထောင်ထား သော ခြောင်များကိုင်း
များ ၊ ညွတ်များ ၊ ထောင် ချောက်များ ထွင်မိ နေ သောသားကောင်များကို
ဖြတ်ယူမိလျှင် ၊ တစ်စုတစ်ဦး ကဆား ပုံ၍ သော်ငှား ၊ အစား အစာများချ၍
သော်ငှား ၊ များ ထား သောအမဲ ကောင်ကိုတိတ်တဆိတ်ပစ် ခတ်ယူလျှင်ကား လွန်
အကုန်လျော် ရွေး ပေး လျော်ရသည်။ အမဲလော့ရန်များ ထား သူအား အမဲပစ်
၍ ရပါကအမဲ ပေါင်တစ် ပေါင် ပေး ရသည့်ထုံး စံရှိသည်။ အမဲလိုက်သူသည်အခြားသူ
တစ် ခုအနီး ထွင်အမဲကိုရပါကထိုသူ မှလူကြီး အကြီး အကဲအား ပေါင်တစ် ပေါင်နှင့်
အူစုံသည်း စုံ ပေး ရသည့်ထုံးစံရှိသည်။ ပေး ရန်လူမ ရွေးသည့်တိုင်မြင်သာသည့် နေ
ရာထွင် ချိတ်ဆွဲထား ရသည်။ ပျက်စွက်ပါကအ လျော် ပေး ခိုင်း ခိုင်းသည်။ လူစုလူ ခင်း
နှင့်အမဲလိုက် ရာထွင်အမဲကိုမှီမှီ အောင်ပစ် ခတ်နိုင်သူကို ခေါင်း နှင့် ပေါင်တစ်
ပေါင်အပြင် ဝေစုတစ်စု ပေး ရသည်။ ပါဝင်သူက လေး လူကြီး အား လုံး ကိုလည်း
ဝေစုတစ်စု စီ ပေး ရသည်။ ဝေစုမရလျှင် လျော် ရွေး တောင်း ခိုင်းသည်။ အမဲ
ပစ်ရန်အတွက် သေနတ်ငါး ပေး ပါကလည်း အမဲ ပေါင်တစ် ပေါင် ပေး ရသည့်ထုံးစံ
ရှိသည်။

ရွေး ယခင်ကအမဲလိုက်၍ ရလာ သောအခါ ကျေး ခွာလူကြီး များအား
အသိအမှတ်ပြု သည့်အ နေဖြင့်အမဲသား အနည်း ငယ်စီကိုလက် ဆောင် ပေး ရသည် ။
ဒုဝါများ အား လက်ဖက် ပေါင်တစ် ပေါင် ၊ ကျား ဆိုပါကလက်ဖက်အစွယ် နှင့်ဆင်
ဆိုပါကအစွယ်တစ် ချောင်း ပေး ရသည့်ထုံး စံရှိသည်။ ပျက်စွက်ပါက လျော် ရွေးဖက်
ပေး ဆောင်ရသည်။ အမဲပစ်ရန် သေနတ်ကိုငှား သူအား ပုံထား သူမှ ဒုဝါဖြစ်

ပါက၎င်း အား ပေါင်သုံး ပေါင် ပေး ဂန်မလိုဘဲ ပေါင်တစ် ပေါင်သာ ပေး ဂ သည်။

အချစ်အား ဖြင့်ရှိန် ဖေဘို့၏လူမှောက်ခံ ရေး လောကထွင် ခါး
ခေါ် ဝဋ် ရွေး ထည်တစ်ဘက်ထွင် ပုဂ္ဂိုလ်တစ်ဦး နှင့်တစ်ဦး ကိုတင်း မာ မှုဖြစ်စေ
သော်လည်း တစ်ဘက်ထွင်တစ်ဦး ကိုတစ်ဦး အမှီသဟဲပြုမျှ ကျေနပ် မှ။ ယုံကြည် မှုဆက်
ခံ ရေး အခွန်ခွင့် မှ။ ဂင်း နှီး မှုကိုအ ထောက်အကူပြု နေသည့်ကို ကျွေရှိ ရ ပေသည်။

အ ထွေ ထွေလူ မှု ရေး ဆိုင် ဂ၁ ဥပ ဒေ များ ထွင်အိမ် ဝှင် နှင့် ဧည့်
သည့်ဆက်ခံ ရေး နှင့် ပတ်သက်သည့် ဥပ ဒေ စည်း ကမ်း များ မှာလွန်စွာ မှတ်သား
စ ဂ၁ ကောင်း သည်။ ရှိန် ဖေဘို့သည် မိမိအိမ်သို့ ရောက်ရှိလာ သော ဧည့်သည်များ
အ ပေါ် ဖေဘို့ ရွှေဧည့်ဝတ် ကျော့ပြီး ဧည့်သည်ကဝတ္ထု ဂ၁း ပျက်စွက် ပါကပြင်းပြင်း
ထန်ထန်အ ရေး ယူ လေ့ရှိသည်။

ဧည့်သည်တစ်ဦး သည်အိမ်ထွင်း သို့ဝင်လိုလျှင် မျက်နှာ စာ ဖက်မှ ဝင်
ရသည်။ အိမ်ဦး ပေါက် နှင့်အိမ် ဆေး ပေါက် များ မှ ဝင်လာ ခွင့်မရှိ ပေ။ မျက်နှာ
စာ ပေါက်မှ ဝင်၍လည်း အိမ်ထွင်း သို့မရဘဲ မနား တောက် ရွှေဘက်ဝင် ခဲ့ကတည်း
ဦး ပေါက်မှ ထွက်သွား ရရှိ ထုံး စံ မရှိ ပေ။ ဧည့်သည်သည် ဧည့်ခန်း တွင် အေး အေး
လူလူထိုင် ရသည်။ အိမ် ဝှင် မှ ရေသို့မဟုတ် စား သောက် ဖွယ်တစ် ခုခုဖြင့် ဧည့်ခံပြီး နှုတ်
ခွန်း ဆက်၍ ဆွေ မိန့် စပ်သည်။ ထို့ နောက်အ ဂက်၊ ခေါင် ရည်တစ် ခုခုကိုတိုက် ကျေးတတ်
သည်။ ဧည့်သည်သည် အိမ် ဝှင် မှ ဧည့်ခံ သော အစား အ သောက်တို့ကိုကြိုက်သည်ဖြစ် စေ ၊
မကြိုက်သည်ဖြစ် စေ အနည်း ငယ်စံစား သောက်ရသည်။ ထမင်း စား ခိုန်ထွင်လည်း
ထမင်း တင်း လျာဖြင့်တည်း ခင်း ဧည့်ခံသည်။ ထမင်း စား သောက်စဉ်အိမ် ဝှင်
မှ သော်၎င်း ၊ ဧည့်သည် မှ သော်၎င်း တစ်ဦး စား သောက်၍ မပြီး မိတစ်ဦး က
ပလုတ်ကျင်း ခြင်း မပြုလုပ် ရ ပေ။ ကန္န လွန် မိပါက လျော် ကြေး ပေး ဆပ် ရသည်။ တည်း
ခို နေစဉ်အထွင်း ဧည့်သည်ဖြစ်သူ ကျင့်သုံး ရမည့်စည်း ကမ်း များ ကိုလည်း ရိုး ဂ၁ ဝ
လေ့အ ရသက်မှတ် ထား သည်။ ဧည့်သည်သည် အိမ် ဝှင်၏အိပ်ခန်း ထွင်း သို့ဝင် ခွင့်မရှိ
ပေ။ အိမ် ပေါက်ဝထွင် မျက်နှာသစ်ခြင်း ၊ ရွက်ရည်အိုး ကိုအိမ် ပေါက်ဖက်သို့ဦးတည်ထား
ခြင်း ၊ ဖိုခ နောက်ကို နေ ဂ၁ ရွှေခြင်း တို့မှ ရှောင်ကြဉ်ရသည်။ ဧည့်သည်သည် အိမ်

ရှင်ချပေးထားသော အရာမှ ရောက်သော သောကရပြီး ၊ အိမ်ရှင်သိင်္ဂသော
နေရာသို့သွင်းသင်္ဂရသည့်။

အဋ္ဌကထာမယား မဟုတ်ဘဲ သောကဋ္ဌသည့် သောကဋ္ဌား နှင့်နီးမ
တူသည့်ညဉ့်အိပ်ညဉ့် နေတည်း နိဂုံးအိမ်အထွင်း ထွင်းကိုယ်လက်နှီး နေခြင်း ပြု
ရပေ။ ထိုပြင်မျှတော် လွန်လွန်အိမ်ရှင်မှ နှစ်ဦး ဝမ်း အပြီး အကျယ် လျော် ခြား
တောင်း နိုင်သည်။

အိမ်ရှင်အ နေပြင်လည်း ဧည့်သည်နှစ်ယောက်သံရသွင်း စောင့်စဉ်း
ရသောစဉ်း မျဉ်း များ ရှိသည်။ ဧည့်သည်အား အိမ်သား တစ်ဦး ဦးအထွက်
ခွဲထား သောကမင်း တင်း ကိုမ ချွေး ရခဲအသစ် ချက်ဖြတ်၍သော ချွေး မွေး ရ
သည်။ အိမ်ရှင်အမျိုး သား သည်၎င်း ၊ အိမ်ရှင်မသည်၎င်း ဧည့်သည်တို့၏အခန်း
ထွင်း သို့ဝင်၍ စကား မပြောရ။ စကား ပြောလိုကအပြင် ခေါ်ထုတ်ပြီး မှသော
ပြောရသည်ကိုး ခံရှိသည်။ သို့မဟုတ် ယကဧည့်သည်မှ အိမ်ရှင်ကိုပြန်၍ အလျော် တောင်း
နိုင်သည်။

ခွယ်ရှင်ခါး ၊ ခေါ်ချော့ ငှါး မှာလည်း မပြောစက ပေါ် ပေါက်တတ်
သောအမျိုး ဖြစ်သည်။ ကျန် ဗေဒတို့သည်၎င်း တို့အချင်း ချင်း ငွေသို့မဟုတ် ကောက်
ဝဲသီး နှစ်မျိုး ကိုရိုဖန်ရိုခါချော့ ငှား လေ့ရှိသည်။ ခြား ဖြိုစွဲ နှင့်ပတ်သက်၍ လူတစ်
ဦး နှင့်တစ်ဦး ၊ တစ် နှစ် နှင့်တစ် နှစ်ဆက်ဆံ ရေး ပျက်ပြား သွား သည့်အဖြစ် ဖြစ်မှသာ
အလွန်ရှား ပါး သကဲ့သို့ ခြား ကိုထိုး ဝမ်ဆတ်ပဲ နေသောအမျိုးလည်း ရှား ပါး သည်။
မကျေနပ်မျှတစွာ စုံတစ်ခုသာ ပေါ် ပေါက်လာ ယက ချော့ ငှား အကုန်အဆုံး အမြတ်
အရ ပေး လျော်ရသည်။

ထို့ပြင်ကျန် ဗေဒတို့၏လူမျိုးဆက်ဆံ ရေး ခွဲတစ်ဦး နှင့်တစ်ဦး ပိုက် ချော့
ဖြစ်စေ ၊ တစ်ဦး တစ်ဦး ဖြစ်စေ မျက်နှာချင်း ခိုင် ချော့သည့်အ နိဂုံးထွင်းတစ်ဦး က
တံ ချော့ ချော့ ပီယလင်းအခြား တစ်ဦး ကအလျော် တောင်း နိုင်သည်။ ထိုနည်း တူတစ်
စုံတစ်ဦး ၊ အိမ်ရှင် ချော့ ငှား ပိုက်ဆံမျှတစွာ စုံတစ်ဦးက လျော် ချော့သို့ပါလျှင်လည်းလျော်
ခြား တောင်း နိုင်သည်။

ထို့ပြင်လက်ထပ်ထိမ်း မြား ရေး ပင်ညာညီ များ နှင့်အခြားလူ များ
ဆက်ဆံ ရေး ခိုင်ရသော ပင်ညာညီ များ မှကတိပျက်စွာမျှ များတိုလည်း လျော် ခြား ပေး
သောငှာ ရသည်။

ကျိန် ဖေ သူတို့၏ ဓလေ့ထုံးစံအရ ရွေး ခေါက်မှယ နေ့တိုင်း အမွေဆက်ခံရေး
 တွင် အမျိုးသမီး များ ကိုဦးစား ပေး လေ့မရှိ ပေ။ အိမ်ထောင်ဦးစီး တစ်
 ယောက်ကွယ်လွန် သောအခါ သူ၏ ပစ္စည်း များ ကို သားအငယ်ဆုံး ကဆက်ခံ၍ ကျန်ရစ်
 ခဲ့သော ဖခင် နှင့် တူ ဣတိဓာတ် များ များ အား လုံး ကိုသိန္နား ငယ်ကပင် ဆက်လက်၍
 တာဝန်ယူကာ ဝှာ ဖွေလုပ်တိုင်း ရွေး မွေး ရသည်။ သား အငယ်ဆုံး မရှိလျှင် သား
 အကြီး ဆုံး ကပင် အမွေအနှစ်ကို ဆက်ခံရသည်။ ကျန်သား သမီး များ အစို့အမွေဆက်
 ခံသူတို့၏ ဆန္ဒအရ ဝေငှ ပေး သော ဝေစုကို သိသရသည်။ သား သမီး သမီး သမီး တစ်
 ယောက်မျှမထွန်း ကား သေဝိငှင်း နှစ်နှစ်အတိုင်း ထဲမှည့်အငယ်ဆုံး ကအမွေဆက်
 ခံရသည်။ သို့မဟုတ် အစ်ကိုကြီး ဆုံး ကဆက်ခံရသည်။ အမွေဆက်ခံသူ သို့မဟုတ် အစ်ကို
 ကကွယ်လွန်သူ၏ ဇနီး ကိုသိမ်းပိုက်၍ အိမ်ထောင်တစ်ခုလုံး ကိုတာဝန်ယူ အောင်မြင်
 ရသည်။

အချို့သော အိမ်ထောင်ဦးစီး ဖခင်တို့သည် မိမိတို့မှ သေမီကပင် မိမိ
 တို့၏ သား များ အား ရသင့်ရထိုက် သော အမွေအနှစ် များ ကို ခွဲဝေ ပေး လေ့ရှိ
 သည်။ သား ကြီး တို့သည် အိမ်ထောင်ပြုပြီး မကြာမီ တစ်နှစ်အတွင်း အိမ်ထောင်ရန်
 မိဘအိမ်မှ ခွဲထွက်ကြသည်။ ခွဲထွက်သွား သော သား ကြီး များ ကို ဖခင်တို့က ဇနီးအား
 ရှိသော ခွဲငှ ဝေပစ္စည်း များ ကို ဝေငှစီး ပေး လေ့ရှိသည်။ ဤဝေငှခံရသော သားများ
 သည် ရန်သူအဖြစ် ဖြစ်လာပြီး များ နှစ်နှစ်အတိုင်း ထဲမှအကြီး အကဲများ အား မိမိတို့
 ကကွယ်လွန် ချိန်တွင် ကျန်ရစ် သော ခွဲငှ ဝေပစ္စည်း များ ကို သား များ အား မည်သို့
 မည်မျှ ခွဲဝေ ပေး ရန်မှတစ်ဆင့် ခွဲသည်။ အိမ်ထောင်ပြု များ ကိုလည်း သား ဝေငှခြင်း
 ဆက်ပိုင်း ခိုင်း ခွင့်ရှိ ဝေရန်စီစဉ်သော ခွဲကြသည်။ ထိုအခါ ဝေငှ များ အပိုင်း သေဆုံး
 များ နှင့် ရွေး ခွဲလှကြပြီး များ က အောင်မြင် ပေး လေ့ရှိသည်။ များ သောအား
 ဖြင့် အမွေဆက်ခံရ သော သား အငယ်ဆုံး ကဆက်ခံသော များ ကို ရွေး မွေးရန် တာ
 ဝန်ယူရသည့်အပြင် လောလောဆယ်အသုတစွဲတိုင်း ပရန်အလွန် ကုန်ကျမည့် ဝါဒကို
 ပိုက်ဆံထုတ်ရသည်။ အသုတစွဲတို့ သေဆုံး သူ၏ မယုမီး ၊ ခါးမီး နှစ်နှစ်အတိုင်း ကိုတလော
 ရောက်ကုသကြသည်။ ထိုသို့လောရောက်ကုသကြ သော သေဆုံး များ ကို သေဆုံးသူပိုင်
 ပစ္စည်း ထဲမှ ခွဲပြောင်း ခိုင်း သော ဝေပစ္စည်း တစ်ခုခုကို အမှတ်တရအဖြစ် အမွေဆက်
 ခံသူက ပေး လိုက်ရသည်။

ဖခင်ကွယ်လွန်ချိန်တွင်သား အငယ်ဆုံး သည်ရပ် ဝေးသို့ ရောက်
နေခြင်း ၊ အလွန်ငယ်ရွယ်သေး ခြင်း ဖြစ်ကသား ဤ သည်အိမ် ထောင်မှ ကို
ကွပ်ကဲရသည်။ သား အငယ်ဆုံး ပြန် ရောက်လာ သောအခါအိုမဟုတ်အရွယ်ရောက်
လာ သောအခါသား ဤ ကသား အငယ်ဆုံး အား ပြန်လည်လွှဲ ဖြောင့်ပေး ရ
သည်။ ဖခင်၏အမွေအနှစ်ကိုသားအငယ်ဆုံး ကဆက်ခံရသည်ဆို သော်လည်း စိုသား
ငယ်သည်ကလေး ဝင်သား ဖြစ်ရသည်။ သို့မှသာ အမွေဆက်ခံ ခွင့်ရှိသည်။ လက်ထပ်
ခြင်း မပြုရအလိုက ပေါင်း သင်း နေထိုင်မှု ဖြောင့်သား ရလာ သော်လည်း ဖိန်း
မနှင် သောကျား အတူ နေထိုင်သည်ကို နှစ် ဝှက်ငါး ခေါ်ကလေး ဝင်လက်ထပ်
ထိမ်း မြား မှုမပြုသမျှက လာပတ်လုံး သို့မဟုတ် အနီရောင် ၂ ခေါ် လျှော် ခြား ကို
အမျိုးသမီး အား မပေး သမျှက လာပတ်လုံး ကလေး မှာကလေး ဝင်မဟုတ် ပေ။
ထို့ ဖြောင့်သင်း ကလေး မှာ အမွေဆက်ခံ ခွင့်မရှိ ပေ။

အကယ်၍ ကျန် ဖေအမျိုး သား တစ်ဦး အနီရောင် ဖေအမဟုတ်သော
အမျိုး သမီး နှင့်လက်ထပ်သော သမီး ရလာခြင်းမှ ကျန် ဖေအမျိုးသမီး နှင့်
လက်ထပ်ပြီး သား သမီး ထွန်း ကား လာပါက နောက်မှ လက်ထပ်သူ သော ဖိန်း မ
မှ ခွေး လာ သောသား အငယ်ဆုံး က အမွေဆက်ခံ ခွင့်ရှိသည်။ ပထမ မသား၏သား
အငယ်ဆုံး မှာ အမွေဆက်ခံ ခွင့်မရ ပေ။ အကယ်၍ သောကျား တစ်ဦး ထွင်လက်ထပ်
လူ သော ဖိန်း မတစ် သောကံထက် ပို နေပါက ပထမဆုံးလက်ထပ် သော ဖိန်းမှ မွေးဖွား
လာ သောသား အငယ်ဆုံး က အမွေဆက်ခံရသည်။ ပထမ ဖိန်း ထွင်သား သမီး မထွန်း
ကား ပါက ခုတိယဖိန်း ၏အငယ်ဆုံး သား က အမွေဆက်ခံရသည်။ ခုတိယဖိန်း ထွင်သား
သမီး မထွန်း ကား ပါက တတိယဖိန်း ၏သား ခွေး က အမွေဆက်ခံရ ပေသည်။

ဖိန်း မေ ဝင် နှံတွင်သား သမီး မထွန်း ကား ပါက သို့မဟုတ်ကလေး
ဝင်သား မရှိ ပါက မွေး ဝား သား ကို အမွေခံသား ဟုသတ်မှတ်နိုင်သည်။ ထိုအမွေ
ခံသား မှာ ဖိန်း ဖခင်အရင်း ၏မျိုး နှစ်အမည်ကို ခွဲ ခံလျက် မွေး ဝား ဖခင်၏မျိုး
နှစ်အမည်ကို ခံယူရသည်။ ထို့မှသာ မွေး ဝား ဖခင်၏အမွေကိုဆက်ခံ နိုင်သည်။

ပြန်မ ဝင် နိုင်ကလေး ရေး ခွာ နှစ်ပြဋ္ဌာန်း ချက်တွင် ကျန် ဖေအ
ဂျီ၏အမွေဆက်ခံ ရေး နှင့်ပတ်သက်သော ဖိန်း ကလေး များ အား အမွေဆက်ခံ

ခွင့်ပေး မကား သော်လည်း ကွယ်လွန်သုခနီး အား အမွေဆက်ခံခွင့် ပေး
ကား သည်။ ဤသို့ဆက်ခံရန်မှ ဘလင် ယောက်ျား နှစ်အစီကိုမျှ ထပ်တစ် ယောက်
ယောက်ဖြင့်အိမ် ထောင်ပြုမှသာ ဘလင် အမွေဆက်ခံရသည်။ အုတ်မီး ယောက်ျား
တစ်ဦး ဦး နှင့်အိမ် ထောင်ပြုပါက အမွေဆက်ခံခွင့်နား ပျား သည်။

(ဂ) တရား စီရင်ရေး

ကျိန် ဖေ့လူမျိုး တို့သည် ရှေး ခေတ်မှ နေ့ခေတ်အင်္ဂုန်နဲ့ ကျေး
ရွာထွင်အမျိုး ငယ်တို့ကိုမိမိတို့ ကျေး ရွာ ဒေသထွင်း ထွင်သင်္ချား ၇၁၂၀ ဒေ
များ ၊ လူမျိုးရေး ခိုင်ခံ့ ၇၁၂၀ ဒေများ အရတရား စီရင်နား ဖြစ်မှုကိုခံယူ ဤ
သည်။

ယနေ့အင်္ဂုန်နဲ့ ကျေး ရွာထွင်အမျိုးခင်း တစ်စုံတစ်ရာ ပေါ်
ပေါက်လာပါက ကျေး ရွာမှ ထွက် ရေး ရွာကံစွဲတိုင်း သည်။ ကျေး ရွာမှ မှ
ငါး ဆယ်အိမ် မှာ တို့နှင်သို့နှိုင်း တိုင်ပင်ပြီး သင်္ချား မညီရက်တစ် ရက်ထွင် နှစ်
ဖက်လူကြီး များ နှင့်အတူ ကျေး ရွာမှ သို့မဟုတ် ငါး ဆယ်အိမ် မှာ နှစ်အိမ်တစ်အိမ်
ထွင် စီရင်နား ဖြစ်မှုကိုပြုသည်။ ရှေး ဦး ရွာ ကျေး ရွာအကြီး အကဲသည်နှစ်
ဦး နှစ်ဖက်ကို ယေချာရွာဝတ် ဆေး မှတ်တမ်း ပြုသည်။ ၎င်း နောက် ကျေးရွာ
အကြီး အကဲများ ကအမျိုးသည်နှစ် ဦး နှစ်ကိုယ်ဝား လွယ်များ ဖြစ်၍ ယေကဆာများ
နှစ်တင်ပြ ချက်တို့ကို ယေချာရွာဝတ် ဆေး ထောင်ပြုသည်။ နှစ်ဦး နှစ်ဖက်မှကဆာ တို့
ကလည်း စီရင်နား ဖြစ်မည့်အကြီး အကဲများ အား အမျိုးသား အမျိုးလူကို နား လည်
သော ယေက ပေါက် ဝေ ရန် နှင့် မိမိအမျိုးသည် များအား ကိုမနှစ် နာ ဝေ ရန်အတွက်
ပုံတိုပတ်ဝ များ ဖြင့်အကျယ်တဝင့် တင်ပြသည်။ ၎င်း ကိုယ်ဝား လွယ်ကဆာများသည်
များ ယေကအား ဖြင့် ကျေး ရွာမှ လွယ်ကဆာ ရေဂျီပုဂ္ဂိုလ်များ ၊ လေး ဝား ထိုက်
ယေက ပုဂ္ဂိုလ်များ ဖြစ်၍ ယေက ရွာဝင်၎င်း ထိုက်တင်ပြ ချက်များ ကိုရပ်ရွာအကြီးအ
ကဲတို့က ပူတတိုက် လေး လေး ဝား ဝား နား ထောင်ပြုသည်။ ၎င်း နောက်နှစ်
ဦး နှစ်ဖက်မှ လွယ်ကဆာ ချက်များ ကိုဆက်လက်တင်ပြသည်။ ပြီး လွယ် ကျေး ရွာအကြီး
အကဲမှ နှစ် ယေက ဝန်နှင်ကဆာ နှစ်ဦး တို့သည်တရား တစ် ဘောင်စီရင် ရေးကို
လာ ရောက် နား ထောင်ပြုသူများ နှင့်နှစ်ဦး နှစ်ဖက်မှတရားကိုတရား ခံများ
မကြား နိုင်သည့် နေရာထွင်ချီး ထိုက် ဆေး နှေးဤပြီး ပေး လျော်ရမည့် လျော် နှေး
ဖက်များ ကိုသတ်မှတ် ပေး ဤသည်။ ထိုသို့သတ်မှတ်ပြီး မှသာ ကျန်တရား စီရင် ရေး

(ဆ) ဖွံ့ဖြိုးရေး လုပ်ငန်းများ

အင်ဂျင်နီယာများ ဝှာ နေကျိန် ဖေသို့သည်။ ၎င်း ဝှာ ဖွံ့ဖြိုးရေး လုပ်ငန်းများ ကိုအခါအား လျော်စွာ ဆောင်ရွက်ကြသည်။ နိုင်ငံတော်ကြံ့ခိုင် တိမ်မြောက်မှုအတွက် ရေးအစိုးရလက်ထက်တွင်အင်ဂျင်နီယာများ ဝှာ ဖွံ့ဖြိုးရေး လုပ်ငန်းများ ကိုအား သွန်ခွန်စိုက် ဆောင်ရွက်ခဲ့သည်။ ဖွံ့ဖြိုးရေး လုပ်ငန်းများ ဝှာ ၎င်း ဝှာ နေလူထု၏လူနေမှုအဆင့်အတန်း မြင့်မားရေး အတွက် ဆောင်ရွက် သောလုပ်ငန်းများ နှင့်ပညာတတ်ရည် ရေကိုးပွားပြီး လူမျိုးတစ်စုလုံး အသိဥပဇာတိပညာမြင့်မား သူများ အဖြစ် ချစ်တတ်နိုင်ရေး အတွက်ရည်ရွယ် ဆောင်ရွက် သောလုပ်ငန်းများ ပါဝင်သည်။

လူနေမှုအဆင့်အတန်းမြင့်မားရေး အတွက်၎င်းတို့၏အင်ဂျင်နီယာများ ဝှာကို နေောင်လည်း ရေကိုးတက်များ ပြားပြီး ဝှားကား လာချိန်တွင်မြို့ပြတစ်ခုလုံး မကြီးများ၊ လမ်းသွယ်လေးများ နှင့်လူနေအတွက်များအတိုင်း ပုံစံတကျရှိ စေရန်အတွက်လမ်းများ ကိုစိုးရိမ် ဖောက်လုပ်ခဲ့ကြသည်။ ၁၉၈၈ ခုနှစ်မှစ၍မြို့ကြီးနား ဆွစ်ပရိသတ္တိလမ်း မကြီး နှင့်အပြိုင်လမ်း နှစ်လမ်းကိုအရှေ့ နှင့်အနောက် ပေ၄၀၀ ခန့်အကွာတွင် ပေ၄၀၀ အကွာထားပြီး ဖောက်လုပ်ခဲ့သည်။ ၎င်းလမ်း မကြီးများ ကိုကန့်လန့်ဖြတ်လျက် ပေ၂၀၀ အကွာတွင်၂၅ ပေစီကျယ်သော လမ်းတစ်လမ်း စီကိုလည်း ဖောက်လုပ်ခဲ့သည်။ ရှိပြီးသား၂၅- ပေမပြည့်သော လမ်းများ ကိုလည်း ချဲ့ထွင် ဖောက်လုပ်ခဲ့သည်။ ၎င်းအပြင်၁၉၈၉ ခုနှစ်စက်တင်ဘာလ(၁) ရက်နေ့တွင် ၎င်း ဝှာ ဝှားတစ် ဝှား ကိုလည်း ကိုယ်ထူကိုယ်ထ ဆောက်လုပ်ဖွင့်လှစ်ခဲ့သည်။ ဝှား ကော်မတီ ကိုလည်း သီးသန့်စွဲဝှား ယားပြီး ဝှား ကောက်ကောက် ဖွဲ့ရရှိသော ဝှား ဝှား ဖြင့် ဝှားသန့်ရှင်းရေး အလုပ်သမား ကိုလည်း ဝှား ရမ်းကား ရှိသည်။ ပို၍သော ဝှား ဝှား ကို ၎င်း ဝှာ ဝှားပုံ ဝှားအဖြစ်ထား ရှိပြီး ဖွံ့ဖြိုးရေးလုပ်ငန်းများ ထင်အသုံးပြုကြသည်။ ထိုပြင် ဝှား အဆောက်အဦးများ အဆင့်အတန်းမြင့်မားရေး အတွက်လည်း အခါအား လျော်စွာ ချစ်မြတ်နိုးကြသည်။

ကလေးသူငယ်များ သင်တန်းလက်ချက်ချာပြီး ဥပဇာတ်ရည်ဖွံ့ဖြိုး သည်လူကောင်း လူတော်များ ပေါ်ထွက်လာရေး ကို ဝှား ဝှားလည်း မူလကန်းကြို ကျောင်းတော် ကျောင်း ကိုဖွင့်လှစ်ခဲ့သည်။ ထိုမူလကန်း ကြို ကျောင်း အတွက်ဆရာမ နှစ်ဦးကိုလည်း ခန့်

ထား သည်။ ထို့ပြင် နှိုင်းကုန်း မှာ သေသး ချန် သေသး ကောင်းသမား
 ဆောင်း များ မော်ကွက်လာ ရေး ကို ရှေး ဂျာနယ် နှစ်စဉ် နှစ်စဉ် တစ်
 ကုန်း ကျေး ဂွာဆုတ်စုအဖွဲ့က ရှိကုန် ကျေး ဂွာဝဝ ဂွာနှစ်၊ ဘေးလုံးအားကစား
 ဖွင့်မြင် မှုကိုအင်ဂျန်နို ကျေး ဂွာဂွီအလက (၂) အား ကောင်း ကွင်း နှစ်ကွင်း ပ
 ဖြစ်သည်။ ၁၉၉၁ - ခုနှစ်တွင်တစ်ကုန်း ကျေး ဂွာဆုတ်စုအဖွဲ့က အင်အင်ဂျန်
 နို ကျေး ဂွာမှ နိုင်း နှစ်ကွင်းကိုမှတ်ရုံး ရရှိသည်။ ကိုသိုအိုင် ဂျီလိုက် သေသး
 ကောင်း သမား များ ကို ကျေး ဂွာဆုတ်ချစ်သူအကြီး အကုန်လုံးလွယ်အဖွဲ့အစည်း
 ဦး စီး ချ် ကျေး ဂွာအဖွဲ့က ရှိရပ်စဲရပ် များ ကိုဖော်ပြသား ကာညှစ်သား ဝဲ့
 ဖြင့်ဂျီလိုက်ပြုစုခဲ့သည်။

လူငယ်အဖွဲ့အစည်း ကိုလည်း ဖွဲ့စည်း ထား ဂျီကလုမှ ရေး လုပ်ငန်း
 ဆောင်တာများ ကွင်းပိုင် ဆောင်ရွက် စေသည်။ ကျေး ဂွာအဖွဲ့က ဂျီလိုက်လူ
 ငယ်အချင်း ချင်း ချစ်ကြည်ရင်း နှီး မှုရှိ စေရန် ချစ်ခင်လည်းကောင်း နှစ်စဉ်
 ကြိမ်စဉ် ကျေး ဂွာအကြီး အကုန်များ အင်အင်အဖွဲ့အစည်း ထို့ကြီးမှန်အပန်း ဖြေ
 ရိသောတစ်ခုခုလို့ ပေးပို့ပေး ထားသည်။ ဤနည်းဖြင့်တစ်ဦး နှစ်စဉ် ချစ်
 ကြည်ရင်း နှီး မှုကိုခိုင်မြဲ စေသည်။

ယနေ့အချိန်တွင် နေနေ နေ နေကိုတိုင်း လုပ်ငန်း လုပ်အားဖြင့်ကျေး
 ဂွာသန့်ရှင်း ရေး ကို ဆောင်ရွက်သည်။ ကျေး ဂွာလမ်းများလှပသန့်ရှင်း နေ
 စေရန်အဖွဲ့က နှစ်စဉ် ပေါင်း အမှိုက်သိုက်ထိုးရင်း လင်း ခြင်း ၊ လမ်းများ
 ဖြေဖို့ခြင်း ၊ မြေခင်း တူး ခြင်း ထို့လိုတ ပေးပို့ ပေး ဆောင်ရွက်သည်။

အား လုံး ကိုချစ်ကြည်ပါကအင်ဂျန်နို ကျေး ဂွာဆုတ်ချစ် ရေး ဖွဲ့စည်း
 ပုံနှိပ်ဖွဲ့စည်း ရေး လုပ်ငန်း များ ကို ဆောင်ရွက်ပုံကို သည် ခေတ်မှီစွာ နှစ်စဉ်
 ကြောင်း လေ့လာ ရှိရသည်။

နိဂုံး

အ ဆွေ ဆွေသုံး သတ်ချက်

ပြည် ဆောင်စုမြန်မာနိုင်ငံသည်တိုင်း ဂင်း သား လူမျိုး
ပေါင်း များ စွာစုစည်း နေထိုင်ရာနိုင်ငံတစ်နိုင်ငံဖြစ်သည့်အား ဂျော်
စွာ၊ ဂင်း တိုင်း ဂင်း သား များ စွာထဲမှ ဂျန်း ဖောတိုက်လူမျိုးရေး ဖွဲ့
စည်း ပုံအ ခြောက် ကို၊ မိမိတစ်နိုင်ငံစွမ်း သ ဂွေ ဤ စား အား ထုတ်စု
စမ်း လေ့လာ၍ကျမ်း တစ် စောင် ရေး သား လိုက်ရသဖြင့် သမိုင်း ပေး
တဝန်တစ်ခုကို ကျေပွန်စွာထမ်း ဆောင်လိုက်ရသည့်နှစ်ရက်တွင်း ခံစား
မိပါသည်။ ဤကျမ်း သည်မနုဿ ဗေဒပညာရပ်၏တစ်စိတ်တစ်ဒေသဖြစ်သော
လူမျိုး စုနှစ် ယှဉ်ပညာ^၁ အတွက် များ စွာအ ဆောင်အကူ ရလိမ့်မည်ဟုယုံကြည်
ပါသည်။ မိမိသည်အင်ဂျန်နို ကျေး ဂွာ နေဂျန်း ဖောတိုက်လူမျိုးရေး ဖွဲ့စည်း
ပုံအ ခြောက် ကိုအတတ်နိုင်ဆုံး အသေး စိတ် လေ့လာ မေး မြန်း ပြီးရေးသား
ပြုစုခဲ့ခြင်း ဖြစ်ပါသည်။ သို့သော်လုံး ဝပြီး ပြည့်စုံ သောကျမ်း တစ်ခုဟူ၍ကား
မိမိမဆိုလိုပါ။ လူတို့၏စိတ် နေစိတ်သား ၊ စိတ်ကူး စိတ်သန်း များ သည် အ
စဉ်သဖြင့် ပြောင်း လဲ နေသကဲ့သို့ လူ နေမှုဘဝသည်လည်း လိုက်ပါ ပြောင်း လဲ
လျက်ရှိသည့်အတွက် မိမိ လေ့လာသူ ဘေသနပြုခဲ့သည့်အင်ဂျန်နို ကျေး ဂွာ နေ
ဂျန်း ဖောတိုက်လူမျိုးရေး ဖွဲ့စည်း ပုံမှလည်း ရှေး အခါကနှင့်မတူဘဲပြောင်း
လဲမှုများ ရှိ နေသည်ကို တွေ့ရ ပါသည်။

ဂျန်း ဖောတိုက်သည်အခြေစိုက်ရာအရပ်တိုင်း တွင် ဆွေမျိုး
အုပ်စုနှင့် နေ လေ့ရှိသည်။ ရောက်ရာအရပ်တွင် မိမိတို့၏ဘိုး ဘေး အစဉ်
အဆက်မှဆင်း သက်လာ သောညီအစ်ကို မျိုး ၊ ယောက္ခမ မျိုး ၊ သား မက် မျိုး တို့
ကိုစုံစမ်း ရှာ ဖွေကြသည်။ အရင်း နှီး ဆုံး ဆွေမျိုး ဘော်စပ်သူများ၏အသိုင်း
အဝိုင်း တွင် နေထိုင်လုပ်ကိုင်စား သောက်ကြသည်။ အင်ဂျန်နို ကျေး ဂွာတွင်
လည်း ထိုသို့နီး စပ်ရာ ဆွေမျိုး သား ချင်း များ က ဘောင် ပေါ်ဒေသအသီး

သီး မှတ ဖြေး ဖြေး ဆင်း သက် နေထိုင်လ၍သဖြင့်လူဦး ရေတစ် နေ့တစ်
ခြား တိုး တက် များ ပြား လျက်ရှိသည်။

အင်ဂျန်နို ကျေး ဝှာသည်တပ်ကုန်း ကျေး ဝှာအုပ်စုဝင်
(၁၂) ဝှာအနက်၊ မြစ်ကြီး နား ဆွပ်ပရဘွမ်း ကား လမ်း မကြီး၏အား
တစ်ဖက်တစ်ချက်တွင်ရှိသည်ဖြစ်၍ အချက်အချာကျ သော ကျေး ဝှာတစ် ဝှာ
ဖြစ်သည်။ အင်ဂျန်နို ကျေး ဝှာ၏လူ နေမှုစနစ်သည်အတန်အသင့် ခေတ်မှီမြင့်
မား လျက်ရှိသည်ကို တွေ့ရသည်။ ပတ်ဝန်း ကျင် ကျေး ဝှာများ အလယ်တွင်ထင်
ထင် ဖေါ် ဖေါ် ရပ်တည် နေ သော ကျေး ဝှာလည်း ဖြစ်သည်။ ကချင်ပြည်နယ်ရှိ
ဒေသအသီး သီး မှုဂျန်း ဖေဘတို့လ၍ ဂေဘက်စုစည်း နေထိုင်ကြသည်ဖြစ်၍
အင်ဂျန်နို ကျေး ဝှာ နေဂျန်း ဖေဘလူမျိုး တို့အား လေ့လာသူ တေးနပြုခြင်း
သည် ကချင်ပြည်နယ် ဒေသအသီး သီး ရှိဂျန်း ဖေဘတို့ကို လေ့လာသူ တေးန
ပြုခြင်း နှင့်များ စွာထွာခြား မှုမရှိ ဤစင်း တွေ့ရှိရသည်။

ဂျန်း ဖေဘတို့၏ဘာသာစကား တည်ဆောက်ပုံသည် ၊
မြန်မာဘာသာစကား တည်ဆောက်ပုံနှင့်တိုက်ရိုက်တူညီ နေသည်ကိုတွေ့ရသည်။
ဂုဏ်ပိုင်း တည်ဆောက်မှုတွင်လည်း မြန်မာတိုင်း ရင်း သား အား လုံးမွန်ဂို
လျှိုက် အနွယ်ဝင်များ ဖြစ်သည့်အား လျော်စွာအရပ်အမောင်း၊ ဦးခေါင်း၊
မျက်ခုံး ၊ မျက်လုံး ၊ နှုတ်ခမ်း ၊ နှာခေါင်း တည်ဆောက်မှုတို့သည် ထူးကဲစွာ
ခြား နား မှုမရှိ ပေ။ အကျင့်စာရိတ္တနှင့်ပတ်သက်၍ ဇွဲ၊ လုံ့လ၊ ဝီရိယ
ရှိသူများ ဖြစ်ပြီး ၊ လူမျိုး စုဖွံ့ဖြိုး တိုး တက်မှုအလွန်မြန်ဆန်ကြ ဤစင်း လေ့
လာ တွေ့ရှိရသည်။ ခေတ်မီတိုး တက်မှုကို အလွယ်တကူလက်ခံနိုင်ကြပြီး ၊ ခေတ်
ရေစီး ဤစင်း တွင်အလွယ်တကူ မျော့ပါနိုင်သူများ ဖြစ်ကြသည်။ မိမိတို့၏
ပင်ကိုယ်စေ့လှမ်း စံတို့ကို ခေတ်စနစ်နှင့်လိုက် လျောညီ ထွေစွာကျင့်ကြံ ဆောင်
ရွက်နိုင်ကြသည်။ ယနေ့အချိန်တွင်ဝတ်စား ဆင်ယင်မှု၌ တစ်နိုင်ငံလုံးအတိုင်း
အတၢ်ဖြင့်ထူး ခြား မှုမရှိဘဲဝတ်စား ဆင်ယင်ကြသည်ကို တွေ့ရသည်။ ၎င်းတို့၏
ရွေး ရိုး ရာဝတ်စုံများ တိုကား လူမျိုး စု၏ ရိုး ရာဝတ်စုံအဖြစ်အခမ်း အ

နား များ ထွင်သောဝတ်ဆင်ကြ ဟေသသည်။ စား သောက်ပုံနှင့်ပတ်သက်၍လည်း
အင်ဂျန်နီ ကျေး ဂွေ နေဂျိန်း ဖောတို့သည်မြန်မာတိုင်း ရင်း သား တို့၏ အ
စား အသောက်၊ မှီဝဲသွား ရေစာများ ကိုခုံမင်စွာစား သောက်လာကြပြီး
၎င်း တို့၏ ပိုး ရောအစား အသောက်ဖြစ် သော အရက်၊ ခေါင်ရည်၊ ကစော်
တို့ကိုလည်း သွား ရည်စာအဖြစ်လည်း ဟောင်း ၊ အမြဲတမ်း အစား အသောက်
အဖြစ်လည်း ဟောင်း ခုံမင်စွာစား သောက်ကြဆဲဖြစ်သည်။

ဂျိန်း ဖောတို့၏ ဗီသား စုဖွဲ့စည်း ပုံနှင့် ဆွေမျိုး ဟော်
စပ်ပုံစနစ်များ သည်ထူးခြား တိကျမှုရှိသည်ကို လေ့လာ ရွေ့ရှိရသည်။ ၎င်းတို့၏
ဗီသား စုများ သည် ဖခင်ဦး စီး သော သား စုများ သာဖြစ်သည်။ ။
ဆွေမျိုး ဟော်စပ်ပုံနှင့်ပတ်သက်၍ ဂျိန်း ဖောတစ်မျိုး နွယ်လုံး ဆွေးရင်းသား
ရင်း များ အဖြစ် ခံယူထား ကြသည်။ ၎င်း တို့တွင် ဆွေး သား အား ဖြင့်ဆွေမျိုး
ဟော်စပ်ခြင်း နှင့်လက်ထပ်မှုဖြင့် ဆွေမျိုး ဟော်စပ်ခြင်း သည် ရောယှက်လျက်
ရှိကြောင်း လေ့လာ ရွေ့ရှိရသည်။ အဘယ်ကြောင့်ဆို သော်လက်ထပ်ရသူများသည်
ဆွေး ရင်း သား ရင်း များ ဖြစ်နေသောကြောင့်ဖြစ်သည်။ ဂျိန်း ဖောတို့
တွင် ညီအစ်ကိုမျိုး ၊ သောက္ခမမျိုး ၊ သား မက်မျိုး ဟူ၍ ဆွေမျိုး ဟော်စပ်ပုံ
သုံး မျိုး ရှိပြီး ၊ တစ်ချိန်တည်း တွင်သုံး မျိုး စလုံး တွင်အကျိုး ဝင်ကော ဆွေမျိုး ၊
ဟော်စပ်ကြသည်။ ထို့ကြောင့်ဂျိန်း ဖောအချင်း ချင်း ဆွေမျိုး မဟော်စပ်သူ
ဟူ၍မရှိဘဲ ၊ စည်း လုံး ညီညွတ်မှု၊ ချစ်ခင်ရိုင်း ပင်း မှုရှိသည်ကိုအံ့ဩအတုယူဖွယ်
ရွေ့ရှိရသည်။ ဂျိန်း ဖောတို့သည်အမျိုး ဂုဏ်၊ ဇာတိဂုဏ်အလွန်တက်ကြွပြီး ၊ ဗီဇ
လူမျိုး အပေါ်အလွန် ချစ်မြတ်နိုး သူများ ဖြစ်ကြသည်။

ဘာသာရေး ယုံကြည်မှုနှင့်ကိုးကွယ်မှုကိုသုံး သင်ရသော
၎င်း တို့သည် ဂွေး ကနတ်မျိုး စုံကိုပူဇော်ပသသော နတ်ကိုးကွယ်သူများ ဖြစ်
ကြသော်လည်း အနေတော်တိုင်း သား သာသနာပြုတို့၏ဦးပမ်း မှကြောင့်
ခရစ်ယန်ဘာသာကိုအလွယ်တကူသက်ဝင်ယုံကြည်လာကြကြောင်း သိရှိရသည်။ ။
၎င်း တို့၏ဘိုး စဉ် ဘာဝင်ဆက်ကိုယ်ပိုင်ယုံကြည်ချက်ဖြစ် သောနတ်အမျိုးမျိုးယုံကြည်

ကိုး ကွယ်ချက်တို့အပေါ် ထာဝရဘုရား သခင်ယုံကြည်ချက်ကလွှမ်း မိုးနိုင်ခဲ့သည်။ ရှေးခေတ်နတ်ဆရာကြီးများ၏ နေရာတွင် ခရစ်ယန်အသင်း၏ အသီးသီး၏ နတ်ကြီးများ၊ သင်းအုပ်ဆရာ၊ သင်းဆရာတို့အမေ့ဆရာများက နေရာယူလာကြသည်။ ရှေးကနတ်ယုံကြည်မှုအရ ဖေဒစ်ပညာမှော်ပညာ၊ အဆောင်၊ လက်ဖွဲ့ယုံကြည်မှုတို့သည်လည်း ထာဝရဘုရားသခင်ယုံကြည်ချက်ကလွှမ်း မိုးမှုကြောင့်တဖြည်းဖြည်း ကွယ်ပျောက်ကုန်ပြီဖြစ်သည်။ မည်သို့ပင်ဖြစ်စေ ဂျိန်းဖောလူမျိုးတို့သည်ဘာသာတရားကိုင်းရှိုင်းသူ၊ နှလုံးသားနူးညံ့သိမ်မွေ့သူများ ဖြစ်ကြသည်။

ဂျိန်းဆရာတို့သည် ရှေးယခင်က ရောင်းဝယ်ဖောက်ကားမှုအလေ့အထနည်းပါးစွာ ဆောင်ရွက်လည်း ယနေ့ခေတ်တွင်အင်ဂျန်နံကျားရသနေဂျိန်းဖောတို့၌ အရောင်းအဝယ်လုပ်ငန်း နှင့်ကင်းသူမရှိသလောက် ဖြစ်လာသည်။ ရှေးကငွေကြေးကိုတန်ဖိုးမထားလှဘဲ ငွေကြေးဆက်တိုက်ပစ္စည်းကို ပို၍ခိုမင်းကြွ ဆောင်ရွက်လည်း ယခုခေတ်တွင်မူ ငွေကြေးကိုအပတ်တောက်ရှာဖွေလာကြသည်။ လူမှုရေးအသုံးအဆောင်များ ဖြစ်သော မောင်း အရွယ်အစားစား၊ ခါး၊ လှံ၊ ဝိုင်းပုဆိုး၊ ကျောက်မျက်ရတနာများ ဖြစ်သော သင်္ကဏ္ဍပုဂ္ဂိုလ်များ၊ ငွေတည်ပစ္စည်းများကိုလည်း အမြတ်တနိုးစုဆောင်းကြသည်။ ၎င်းတို့၏စီးပွားရေးကိုသုံးသပ်ရသော် တစ်ချိန်တည်းတွင် စီးပွားရေးလုပ်ငန်းပေါင်းစုံကိုလုပ်ကိုင်ကြသူများ ဖြစ်သည်။ လုပ်ငန်းတစ်ခုတည်းဖြင့်လုံလောက်သောအသက်မွေးမှုကိုမပြုနိုင်ကြပေ။ အိမ်ဆောင်စုတစ်ခုအတွင်း၌ စိုက်ပျိုးမွေးမြူခြင်း၊ အဝတ်လုပ်ငန်း၊ ဖိတ်ခြင်း၊ မြေအောက်သယ်ဖောက်တူးဖော်ခြင်း၊ သစ်တောထွက်ပစ္စည်းများရှာဖွေခြင်း နှင့် အိမ်တွင်းမှုလုပ်ငန်းများ လုပ်ကိုင်ကြခြင်းတို့ကိုအလျဉ်းသင့်သလိုလုပ်ဆောင်ကြသည်။ ထိုဒေသ၏လူနေမှုစရိတ်ကြီးမားသည်ဖြစ်၍ ဟိုသိုစီးပွားရေးလုပ်ငန်းပေါင်းစုံလုပ်ကိုင်မှသာစားဝတ်နေရေးပြေလည်နိုင်ကြသည်။

လူမှုရေး ဝိုင်း ထွင်းအိုး အိမ်တည် ဆောက်ရာ၌ ဂိုဏ်းဖော် အိမ်ပုံစံတူ၍ မရှိတော့ဘဲ ယနေ့ခေတ်အိမ်ပုံစံအတိုင်း သာ ဆောက်လုပ် ဖြစ်သည်။ တစ်ကြိမ် ဖော် ရွေး ချယ် ရေး နှင့် ပတ်သက်၍တော့ ဆော့အိမ်ဆိုင် ရေး စဉ်း မျဉ်း များ ထား ရှိသည်ကို တွေ့ရသည်။ ယောက္ခမ မျိုး မှအမျိုး သမီး ကို သာ၊ သား မက် မျိုး မှအမျိုး သား တို့ကလက်ထပ်ရ ဘွဲ့စဉ်း မျဉ်း ရှိပေသည်။ ရွေး ခေတ်က ဂိုဏ်း ဖော်သူတို့သည် မယား ပြိုင်စနစ်ကို ဂုဏ်ယူ စွာ လက်ခံကျင့်သုံး ဖြစ်သော်လည်း ၊ ယခု ခေတ်အင်ဂျင်နီယာများ ဝှောင်ထင်မှု အများ အား ဖြစ်၍ တစ်လင်တစ်မယား စနစ်ကိုသာ ကျင့်သုံး ဖြစ်သည်ကို တွေ့ရသည်။ အိမ်ဆောင်ဖက် ရွေး ချယ်ရာတွင် အဓိကအား ဖြစ် မျိုး ထွင်း အိမ်ဆောင်စနစ်^၃ ဖြစ်အဓိကထား ရွေး ချယ်ကြသည်။ မျိုး ပအိမ်ဆောင်စနစ်^၄ မှာ ရှားပါးပေသည်။ သို့သော် ရွေး ကထက် ယခု ခေတ်အင်ဂျင်နီယာများ ဝှောင်ထင် မျိုး ပအိမ်ဆောင်စနစ်ကို အသင့်အတင့် ကျင့်သုံး လာသည်ကို တွေ့ရသည်။

လက်ထပ် မင်္ဂလာအခမ်း အနား ကျင်း ပြုရာ၌ အသီးသီး ရေး အရ ပြောဝင်း လဲလဲ မှာ ကျော် တွေ့ရှိရသည်။ ယိုးပြင် ခေတ်ယဉ်ကျေးမှုလွှမ်းမိုးမှု ကို ပါထိတ်ဆင် တွေ့ရှိရသည်။ အင်ဂျင်နီယာများ ဝှောင် နေဂိုဏ်း ဖော်တို့သည် အများ အား ဖြစ် မင်္ဂလာအခမ်း အနား ကိုပြီး ကျယ်ခမ်း နား စွာ ကျင်း ပြုသည်။ တစ်နိုင်းသူတို့က (၄) (၅) သိန်း မျှအကုန်အကျခံကျင်း ပြုသည်ကို တွေ့ရသည်။ မင်္ဂလာကွမ်း ဘိုး များ အဖြစ် နှစ်ဦး နှစ်ဖက် ပေး ဆောင်ရ သော ကျွန်ုပ်တို့ စရိတ်သည်လည်း မြင့်မား လျက်ရှိသည်။ သို့သော် ဘိုး များ ပေး ဆောင်မှုသည် အိမ်ဆောင်တည်မြဲ မှုအတွက် အဓိကကျ ပေရာ ခေတ်စနစ် ပြောဝင်း လဲလဲ သော်လည်း ပေး ဆောင်ကြခြင်းဖြစ်သည်။ ပဋိသန္ဓေတည်ခြင်း ၊ မီးဖွား ခြင်း နှင့် ပတ်သက်၍ ရွေး ခေတ် နှင့် ယခု ခေတ်အလွန်ကွာဟ မှုရှိလာသည်ကို တွေ့ရသည်။ ရွေး ခေတ်ဂိုဏ်း ဖော်အမျိုး သမီး တို့သည် ကိုယ်ဝန် ဆောင်မိခင် လောင်း အနေဖြင့် သော်လည်း ကောင်း ၊ သား သမီး သည် မအေးအနေဖြင့် သော်လည်းကောင်း မည်သည့်အခွင့်အရေး မှ မရဘဲ အခြား အိမ်သား များ နှင့် တန်းတူရည် တူ

1. Polygeny

2. Monogamy

3. Endogamy

4. Exogamy

5. Modern Culture Influence

လုပ်ကိုင် နေကျလုပ်ငန်း ဆောင်တာတို့ကို ဆောင်ရွက်ပြုရသည်။ ထိုသို့ ဆောင်
ရွက်ရင်း ပင်မီး ဖွား ဖြစ်ရသည်။ ယခုအခါ၌မူ ကိုယ်ဝန်ကိုသားဖွားနှင့်
မီး ယဝါဆရာဝန်၊ ဆရာမများ ထံအချိန်မှန်အပ်နှံပြုသပြီး စနစ်တကျ
မွေးဖွားခြင်း၊ မီးဖွားပြီး ပါကလည်း မိခင်နှင့်ကလေး ကျန်းမာ
ရေး ဥပဒေမှညွှန်ကြားချက်အတိုင်း စနစ်တကျပြုစုနေထိုင်လာကြသည်ကို
တွေ့ရသည်။ ကလေးများကိုလည်း မိမိတို့၏အသင်း တော်အလိုက် ဒုတိယ အ
ကြိမ် မွေးဖွားခြင်း ဖြစ်သောသန့်ဆေးဆောင်သို့သွင်းကပ်ညွှတ်ရေး
တို့လုပ်လည်း အဖူးအား ပေးအား မြှောက်ပြုကြသည်။

ဂျန်းဖေတို့နေထိုင်ရာဒေသသည် ရာသီဥတုအားဖြင့်အစွန်
အေးချမ်းဆော့ဖြောင့်ယေဘုယျအား ဖြစ်တစ်ကိုယ်ရေသန့်ရှင်းမှုအတွက်ရေဦးချိုး၊
ဆေးဖြောင့်သုတ်သင်ခြင်း၊ အလေ့အထနည်းပါးသော်လည်း နေ့အခါအင်ဂျန်နီ
ကျေးရွာနေဂျန်းဖေတို့က ရာသီဥတုကိုမမျှော်တစ်ကိုယ်ရေသန့်ရှင်း
ရေးကိုဂရုစိုက်လာကြသည်။ ဆေးဝါးကုသမှုနှင့် ပတ်သက်၍လည်းခေတ်မီ
ဆေးဝါး၊ ဆရာဝန်၊ ဆရာမတို့၏ကုသမှုကိုသာခံယူလာကြသည်ကိုတွေ့ရသည်။
ကွယ်လွန်ဆေးအခါမြှောက်နှံသင်္ဂြိုဟ်ပုံသည်လည်း ဘာသာရေးယုံကြည်ချက်ပြောင်း
လဲမှုအရ၊ ရှေးခေတ်နှင့်ယခုခေတ်အလွန်ကွာဟသွားပေသည်။ နတ်ကိုးကွယ်
စဉ်ကတစ်စုံတစ်ယောက်ဆေးဆုံးပါက ဝိဉာဉ်သည်လူပတ်ဝန်းကျင်တွင်တစ်
လည်လည်ရှိနေ၍၊ ဝိဉာဉ်လောကသို့အခမ်းအနားဖြင့်ပို့ဆောင်ပြုရပြီး
တဖန်ယခုခေတ်ယခင်ယုံကြည်ချက်အရတစ်စုံတစ်ယောက်ဆေးဆုံးပါက ကောင်း
မှုပြုခဲ့သူ၏ဝိဉာဉ်ကိုဘုရားသခင်ကကောင်းကင်တံသို့ခေါ်ယူသည်ဟု ဆေး
ယုံကြည်ချက်များအရအခမ်းအနားကျင်းပပုံကွဲပြားသွားခြင်းဖြစ်သည်။

အင်ဂျန်နီကျေးရွာ၏ဇွဲစည်းအုပ်ချုပ်ပုံတို့သုံးသပ်ကြည့်ရ
သော်ရှေးယခင်ခေတ်များကအုပ်ချုပ်သူအခွင့်အားခံလူတန်းစားနှင့်
အုပ်ချုပ်ခံလူတန်းစားတို့၏သွေးသားလည်း၊ ၎င်းစနစ်များထက်ပိုမို
ကောင်းမွန်၍သမာယမတ်ရှိသောဇွဲစည်းအုပ်ချုပ်ပုံစနစ်ကိုသဘောကျသုံး

လျက်ရှိသည်ကို တွေ့ရသည်။ အုပ်ချုပ်သူအကြီး အကဲကို ခဲခွဲ ရွေး ချယ်ပြီး အများဆန္ဒ အရအုပ်ချုပ် စေပြီး ရွေး ကန့်ဝါများ ကဲ့သို့ထူး ကဲ သော အခွင့်အရေး များကို လည်း ခံစား ခွင့်မရှိ ပေ။ မခံစား ရဲအုပ်ချုပ်မှုအာဏာသည် နှစ်ကလ အပိုင်း အခြား အနည်း မှသာ ဘာကြာ ဘာ ဘေး ဘေး လေးလော တွေ့ရှိရသည်။ ၎င်း တို့တွင် ရိုး ရဲ ဥပဒေများ ၊ လူမှုရေး ဆိုင်ရာ အခြေခံ ဥပဒေများ ရှိသည်ဖြစ်၍ ၊ လူသတ်မှု၊ လူသေမှု၊ မူးယစ်ဆေးဝါး မှု၊ နိုင်ငံတော်ကို အာဏာပိုင်ဆန်မှု စသော အမှုများ မှလွဲ၍ ၎င်း တို့ကို ဖေဒရယ် အချင်းချင်း အထွင်း ဖြစ်ပွား သော အမှုအခင်း တို့ကို ကျေးဇူးအထွင်း တွင်သာ ဖြေရှင်း ကြသည်ကို လေ့လာ တွေ့ရှိရသည်။

အင်ဂန်နို ကျေးဇူးလူမှုရေး ဖွဲ့စည်း ပုံကို ခြုံငုံ၍ လေ့လာသည့်အခါ အောက်ပါအတိုင်း လေ့လာသုံး သတ်မိပါသည်။

(၁) ဖက်လိုက် ဆွေမျိုး တော်စပ်ပုံစနစ်အရ ဆွေးရင်းသား ရင်း များ တော်စပ်ကြသည့်အပြင် ၊ လက်ထပ်မှုစနစ်ဖြင့်လည်း သောဏ္ဍမမျိုး သား မက်မျိုး ဟူ၍ ဖွဲ့စည်းပြီး တော်စပ် နေကြသဖြင့် ဆွေမျိုး မတော်စပ်သူတို့ မရှိ ပေ။ ထို့ကြောင့် ကျေးဇူးလူမှုဥပဒေသများ အား လုံး သည် ဆွေမျိုး များ ဖြစ်သည်ဟု သောဏ္ဍမစိတ်ဓါတ်ဖြင့် စည်းလုံး ညီညွတ်စွာ ဖွဲ့စည်း နေထိုင်လျက်ရှိ ကြောင်း တွေ့ရှိရသည်။

(၂) ဆွေမျိုး တော်သည်ဟု သောဏ္ဍမစိတ်ဓါတ်ဖြင့် စီးပွားရေး တွင်လည်း ကောင်း ၊ ဘာသာရေး တွင်လည်း ကောင်း ၊ ညီညွတ်စွာ လက်တွဲ၍ လုပ်ကိုင် ဆောင်ရွက်ကြသည်ကို တွေ့ရှိရသည်။

(၃) တရား စီရင်ရေး တွင်လည်း ကျွန်ုပ်တို့ သည် ပြစ်မှုအထွက် လျော်ကြေး ဖက်ဆွေမျိုး များ ပေး လျော် စေသည်။ လျော်ကြေး ဖက်များ၏ တန်ဖိုး သည် များပြား လှ၍ ဥပဒေ တစ်ဦး အနေဖြင့် ပေး ဆောင်ရန် ဝန်လေး လှသည်။ သို့ဖြစ်၍ ဥပဒေ များ သည် ပြစ်မှု ကျွန်ုပ်တို့ ကြောက်ရွံ့ကြပြီး အား ချမ်းစွာ နေထိုင်လျက်ရှိသည်ကို တွေ့ရပါသည်။

အချစ်အား ဖြင့်ဆိုရသော ခပ်ပြည်နယ်၊ မြစ်ကြီးနားမြို့
တစ်ကုန်း ကျေး ဝှာအုပ်စုဝင်အင်ဂျင်နီ ကျေး ဝှာ နေဂျိန်း ဖေတိုက်လူမျိုး
မဲ့စည်း ပုံဆ ခြေ၁င်း ကိုသူ စောသနပြုခြင်း အား ဖြင့်၊ ပြည် ဆောင်စုမြန်မာ
နိုင်ငံဖွား ဂျိန်း ဖေသူတိုင်းရင်း သား တို့သည်ကိုယ်ပိုင် မူ၊ ကိုယ်ပိုင်ဟန်နှင့်
ကိုယ်ပိုင်ယဉ် ကျေး မှကိုပိုင်ဆိုင်သူများ ဖြစ် ခြေ၁င်း၊ ၎င်း တို့၏ယဉ် ကျေး မှ
ခလေ့ထုံး တမ်း များ ကိုလည်း နှစ်သက်မြတ်နိုး စွာထိန်း သိမ်း လျက်ရှိ ခြေ၁င်း
လေလ၁ ရွှေ့ရှိသုံး သပ်ရပါသည်။

နေ့ခက်ဆက်စွဲ

(က) မှီငြမ်းကိုးကားသော ဝတ္ထုများ

ဝတ္ထုအမည်	ရေးသူအမည်	ထုတ်ဝေသည့်နှစ်
၁။ ကချင်ပြုံးရသော လူတို့၏ ဝမ်းသာမှုများ	မြန်မာ့သို့တော်လှမ်း ဝဠီ ပါတီဗဟို ကော်မတီ ဦးစီးချုပ်	၁၉၆၇-ခုနှစ်
၂။ မြေခက်စွန်းဒေသမှ မြန်မာပြည်သားများ	ယုဝတ်ကျင်း ဖေသမယ်	၁၉၇၄-ခုနှစ်
၃။ ကချင်ပြုံးရသော ဝတ္ထုပဒေသ	မိမိ	၁၉၆၇၊ ဇွန်၊ ၂၅ ရက်
၄။ Wundawng Htunghking Like	Hpaaji Du Bashi Naw	၁၉၈၄ ခုနှစ်
၅။ လူ၏မူလအစ	ဗိုလ်မှူးချစ်ကောင်း	၁၉၆၃၊ ဇူလိုင်
၆။ လူသားဝတ်	ဦးသင်္ဃာ	၁၉၇၅၊ ဇွန်
၇။ လူသားများနှင့် များများ (The races of mankind)	ဦးညို	၁၉၆၇၊ ဇွန်၊ ၁၀ ရက်
၈။ လူသမိုင်း	ကျော်အောင်	၁၉၆၅၊ နိုဝင်ဘာ၊ ၁ - ရက်။
၉။ ကချင်ပုံပြင်များ	လူထုဦးစီး	၁၉၆၄၊ ဇူလိုင်
၁၀။ ကချင်တိုက်ရိုက်ဖေ့	ဆန်းလွင်	

(ခ) ရွေးချယ်ထားသော ဖြန့်ချိမှုများ

အမည်	အသက်	အလုပ်အကိုင်	နေရပ်
၁။ ဦးကျော်လီ	၅၆ - နှစ်	သင်းအုပ်ဆရာ (နှစ်ခြင်းအသင်းကော်)	အင်္ဂလန်နိုင်ငံ၊ ကျေးရွာ
၂။ ဦးဒွတ်မြစ်တော်	၅၄ နှစ်	သင်းအုပ်ဆရာ ဦးငယ် (အသင်းကော်)	ရသေ့ကောင်း၊ ကျေးရွာ
၃။ ဦးမောင်ဆရာ	၅၄ နှစ်	အင်္ဂလန်နိုင်ငံ၊ ကျေးရွာ	အင်္ဂလန်နိုင်ငံ၊ ကျေးရွာ
၄။ ဦးမိမိလ	၆၆ နှစ်	ကုန်သည်	အင်္ဂလန်နိုင်ငံ

၅။ ဦး မရမီ တေဒ် တေဝင်	၆၁၂၅	မြို့နယ်ပညာရေးမှူး (အငြိမ်းစား)	(၅၁)အင်ဂျင်နီယာ
၆။ ကို ပေါက်လှ	၂၆၂၅	အိဂျီပစ်အထိအသင်းတော် လူငယ်ဥက္ကဋ္ဌ	စေတီကုန်း၊ မိုးကောင်း
၇။ ဦး လဖိုဇီတင်လီ	၆၆၂၅	တောင်သူ	(၇၀)အင်ဂျင်နီယာ
၈။ ဦး လက္ခဏာ နေဝိ	၅၁၂၅	သမဝါယမဦးစီးဌာန	(၇၁)အင်ဂျင်နီယာ
၉။ ကို ဝိုင်း နီလွန်း	၃၁၂၅	ကျေးရွာမန်နေဂျာ (ဂိုဏ်းမှူး ရေးတော် ပိုရေးရှင်း)	ကား မိုင်း
၁၀။ ဒေါ်အင်္ဂါနီ	၃၀၂၅	တောင်သူ	(၃၆)အင်ဂျင်နီယာ
၁၁။ ဒေါ် ဂွယ်ဝ ရောင်	၄၄၂၅	တောင်သူ	(၆၅)အင်ဂျင်နီယာ
၁၂။ ဒေါ် မနုဇီ ဂွယ်	၃၆၂၅	တောင်သူ	(၅၅)အင်ဂျင်နီယာ
၁၃။ ဒေါ် ဒီဇီး ဝေး	၄၀၂၅	တောင်သူ	အင်ဂျင်နီယာ ကျေးရွာ
၁၄။ ဆရာမ ဒေါ် ခေါင်း ရီ	၆၂၂၅	အငြိမ်းစား	အင်ဂျင်နီယာ ကျေးရွာ
၁၅။ ဆရာမ ဒေါ် တောင်ရတ	၅၀၂၅	ဓမ္မဆရာမ	အင်ဂျင်နီယာ ကျေးရွာ
၁၆။ ဦး ဆွမ်လွတ်ဝင်း	၅၀၂၅	(၅၀)အိမ်မှု	အင်ဂျင်နီယာ ကျေးရွာ
၁၇။ ဦး ခင် ရေဘင်ဝင်း	၅၆၂၅	(၅၀)အိမ်မှု	အင်ဂျင်နီယာ ကျေးရွာ
၁၈။ ကိုထွယ်လီ	၃၀၂၅	အဆိုတော်	အင်ဂျင်နီယာ ကျေးရွာ
၁၉။ ကို နေဝိလာ	၃၂၂၅	အဆိုတော်	အင်ဂျင်နီယာ ကျေးရွာ

အင်ဂျင်နီယာကျေးရွာမြေပုံ

ဤကဏ္ဍပစ္စည်းများကို သိ

စိုက်ပျိုးမွေးမြူရေး အထက်တန်းကျောင်း

မနိစိန်ကျေးဇူး

စွမ်းနိုင်သူကားလျှော့မို့

အာဂီစီအမ်ဘု ဘုးကျော်င်း

အ.လ.က(၂)

အင်ဂျင်နီယာကျေးဇူးတော်ကြီး

ကသာကောင်းကျေးဂြိုဟ်

ဝေလိကျမ်းစာသင်ကျောင်း

အင်္ဂလိပ်နဲ့ ကျေးဇူးတောင်ပိုင်း

ကုသိပ္ပံနိဗ္ဗာန်

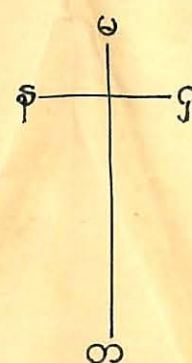

စကေး: ၁၀ လက်မ = ၁ မိုင်

၂၅- လေ့ကျင့်

 ပေ ၄၀ လမ်း

အခြားကျေးဇူး သို့ ကူးသောလမ်း

 ကျေးဇူးနယ်နမိတ်

☐ အိမ်ယာကွက်

တပ်ကုန်းနှစ်ခြင်
အုလားကျောင်း

တပ်ကုန်း
လောင်း

တပ်ကွန်းစခန်း
(တပ်)
တပ်ကွန်း

တပ်တို့
သ/မစဉ်း